



平成20年度
厚生労働省老人保健
健康増進等事業

限界集落における 保健・医療・福祉の 提供状況に関する 調査研究事業

報告書



限界集落における保健・医療・福祉の提供状況に関する調査研究事業 報告書

平成21年3月 社団法人全国国民健康保険診療施設協議会

平成21年3月
社団法人 全国国民健康保険診療施設協議会

目 次

事業サマリー

1	事業の背景と目的.....	1
2	事業実施フロー	3
3	実施方法	4
	(1) サービス提供状況と共同体機能に関する仮説構築.....	4
	(2) 全国調査.....	5
	(3) 実態調査.....	7
	(4) ヒアリング調査.....	9
	(5) 委員会・作業部会等の開催.....	12
4	結果	14
	(1) 一次調査結果	14
	(2) 二次調査（アンケート調査）結果	23
	(3) 二次調査（ヒアリング調査）	73
5	考察及びまとめ	86
6	資料編.....	98

事業サマリー

1. 背景と目的

近年の日本の中山間地域等の人口高齢化、過疎化の状況は既に広く国民に認識されている。こうした地域の人口高齢化、人口/世帯数減少は、集落自体の維持を困難にしていることが今日では指摘されており、このような集落は、異なる複数の定義が存在するものの、いわゆる「限界集落」と呼ばれている。こうした共同体機能を喪失しつつある地域の実態については、関係団体等によって実態把握や対応策の検討が開始されている。

実際の調査結果（「国土形成計画策定のための集落の状況に関する現況把握調査」国土交通省2007年等）からも、中山間地域では小規模集落かつ高齢化の進展した集落が存在し、行政施設等へアクセス面でも不利益が発生している状況が垣間見られる。

また、(財)農村開発企画委員会の調査によれば、集落の総戸数の減少と集落における「寄り合い」の開催回数との関連が指摘され、集落戸数の減少が共同体機能の毀損を招いている可能性が示唆されている。こうした先行調査の結果から、生活基盤としての「集落」あるいは集落の持つ「共同体機能」の状況について実態を把握し、生活者の視点からみて必要な対策を行う必要があると考えられる。

しかし、上記をはじめとする既存調査の多くは中山間部の農林資源維持、国土形成計画上の要請などで行われていることから、限界集落の形態的把握、経済的評価の面からは重要であるものの、調査の趣旨から当該地域に暮らす住民の生活状況、なかでも住民生活の基本となる保健・医療・福祉に関する実態把握については、十分な調査とはなっていないと考えられる。

本事業では、以上のような限界集落を巡る調査・研究の現状を踏まえ、住民生活の基礎部分を支え、人々が安心して暮らしていける社会に不可欠の機能である保健・医療・福祉サービスの提供状態に焦点を当てた。

本事業では、限界集落における保健・医療・福祉サービスの提供状態を、限界集落に暮らす高齢者の保健・医療・福祉（介護）サービスの提供状態と阻害要因の把握、限界集落における地域住民の健康関連 QOL や社会関係資本の状況の分析を行った。限界集落における保健・医療・福祉（介護）の現状の課題から、国保直診がどのように貢献できるかを分析し、もって限界集落における住民生活の質的向上に資する保健・医療・福祉提供体制の改善策立案の基礎資料の作成を目的とした。

2. 事業内容

(1) サービス提供状況と共同体機能に関する仮説構築

限界集落を含む過疎地域等における保健・医療・福祉（介護）サービス等の提供状況に関して、委員会、作業部会での議論を行い、調査において実証すべき項目を検討した。

図表 1 「集落」機能の低下と保健・医療・福祉(介護)に関する機能についての仮説（イメージ）

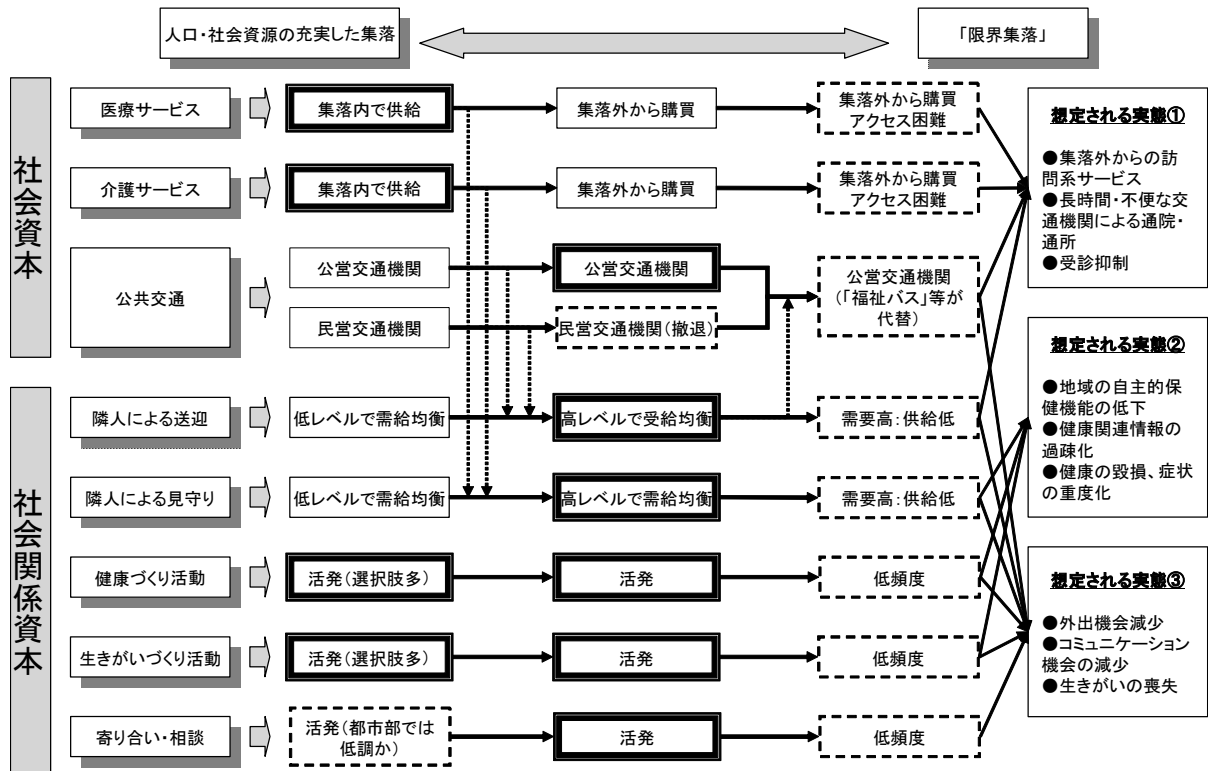

(2) 全国調査

(1)において検討された仮説に基づき、国保直診が担当する診療圏域における「限界集落」の状況を把握するため、全国調査を実施した。この調査は、詳細な実態把握をする地域を選定するスクリーニングを兼ねて実施した。

1) 調査期間

➤ 平成20年9月17日～平成20年10月6日

2) 調査方法

➤ 国診協事務局によるFax配布・Fax回収

3) 調査対象および配布数

➤ 全国の国保直営診療施設（併設保健福祉施設を含む）895箇所

4) 回収数および回収率

図表 2 調査票配布・回収状況

配布票数	895 票
回収票数	346 票
有効回答票数	342 票
無効票	4 票（重複）
（有効）回収率	38.2%

5) 主な調査項目

国保直診が担当する圏域内における限界集落の有無、提供サービスの種類、提供方法等について情報収集を行った。

図表 3 主要な調査項目

調査項目	回答者	
	国保直診	市町村 (直診から照会)
集落総数		○
「限界集落」の有無（数）	○	○
国保直診が提供可能な資源（施設・スタッフ等）	○	
国保直診が現在提供しているサービス (そのうち限界集落に提供しているサービス)	○	
集落内の公営・民営の医療・介護サービス提供者の有無（数）	○ (施設が把握している限りのもの)	○
国保直診への（通院・通所者の）平均通院（通所）時間 (施設が把握している限りのもの)	○	
(居宅・訪問系の) 国保直診からサービス提供場所までの移動所要時間 (施設が把握している限りのもの)	○	
国保直診への通院・通所の際の移動手段とその提供主体（公営・民営の交通機関、私的手段等）	○ (施設が把握している限りのもの)	○
保健・医療・福祉（介護）に特化した交通機関（コミュニティバス、福祉バス等）の有無	○ (施設が把握している限りのもの)	○
交通機関等の衰微による受診抑制の有無	○ (施設が把握している限りのもの)	○
国保直診が市町村ないしは国診協から受けた支援	○	
限界集落の保健・医療・福祉（介護）について必要と考える支援	○	○

(3) 実態調査

1 次調査の結果に基づき、集落住民の主観的健康観や社会関係資本と集落の高齢化率等の関係を把握するための 2 次調査対象地域の選定を行い、調査を実施した。

1) 調査対象

高齢化率 50%以上、同 40~50%、同 30~40%、同 30%未満の集落に居住する高齢者（65 歳以上）を対象とした。

2) 調査対象地域および配布数

➤ 全国の国保直営診療施設（併設保健福祉施設を含む）895 箇所のうち、1 次調査結果から担当圏域内にある集落の高齢化率を勘案し、以下の 20 施設に協力を依頼。

図表 4 調査協力施設一覧

	都道府県	施設名		都道府県	施設名
1	北海道	八雲町熊石国保病院	11	鳥取県	大山町国保大山診療所
2	青森県	国保おいらせ病院	12	鳥取県	南部町国保西伯病院
3	岩手県	奥州市国保前沢診療所	13	島根県	飯南町立来島診療所
4	宮城県	涌谷町国保病院	14	岡山県	鏡野町国保上齋原歯科診療所
5	秋田県	市立大森病院	15	広島県	公立みつぎ総合病院
6	長野県	町立辰野総合病院	16	広島県	北広島町雄鹿原診療所
7	岐阜県	中津川市国保坂下病院	17	香川県	綾川町国民健康保険陶病院
8	京都府	京丹後市立久美浜病院	18	徳島県	国保上勝町診療所
9	兵庫県	宝塚市国保診療所	19	長崎県	西海市国保雪浦診療所
10	鳥取県	日南町国保日南病院	20	長崎県	国保平戸市民病院

- 上記 20 施設に対し、担当圏域内の集落のうち、「高齢化率 50%以上」、「同 40～50%未満」、「同 30～40%未満」、「同 30%未満」の各集落区分に居住する住民各 5 名以上、集落区分計 20 名以上の住民を選定し、社会関係資本調査及び SF-36 に回答いただくこととした。

3) 調査期間

- 平成 21 年 1 月 13 日～平成 21 年 2 月 16 日

4) 調査方法

- 国診協事務局による郵送配布・郵送回収（調査協力施設に実査及び回収を依頼）

5) 回収数および回収率

図表 5 実態調査票配布・回収状況

配布票数（20 票×20 施設を前提）	400 票
回収票数	367 票
回収率 （回収票数/配布票数）	91.2%

（4）ヒアリング調査

1) ヒアリング対象施設

全国調査の結果、選定された実態調査候補施設に対し、国診協事務局よりヒアリング協力の打診を行った結果、3 施設からヒアリング受諾の回答をいただき、調査を実施した。

図表 6 ヒアリング対象施設

都道府県	施設名称
秋田県	市立大森病院
鳥取県	日南町国保日南病院
長崎県	西海市国保雪浦診療所

2) 主なヒアリング内容

<ul style="list-style-type: none"> ・ 診療圏域内の集落の状況（高齢化率ごとの世帯・人口概数、職業等） ・ 直診のサービスで限界集落における需要が多いもの ・ 限界集落から直診までの時間的距離（夏季・冬季別） ・ バス、送迎サービス等の移動手段の整備状況と経緯 ・ 地域の医療・介護資源の状況 ・ 集落住民の心身の状況 ・ 集落におけるコミュニティ活動の状況

- ・ 限界集落へのサービス提供における留意点・工夫点
- ・ 限界集落の住民に提供しているサービスの効果（住民からの評価）
- ・ 限界集落でのサービス提供維持・充実に必要な施策・支援等

3. 結果と考察

(1) 限界集落の住民ニーズ

本事業における実態調査によれば、高齢化率 50%を超える、いわゆる「限界集落」の住民の 76.1%が将来においても現在の集落に居住し続けたいとの意思を持っていることが確認された。

「限界集落」では地域の共同体機能が低下し、地域コミュニティが弱体化し、高齢者が心身ともに安心して暮らしていける場所ではないというイメージで語られる事が多く、そうした先行研究や報道も行われてきた。だが、本事業の調査によれば、高い高齢化率の集落の住民ニーズは、「安心してそこに住み続けること」にあるといえるだろう。

(2) 限界集落の実態—主観的健康観と社会関係資本—

主観的健康観を把握する SF-36¹調査の限界集落における結果は、日本人の国民標準値（70 代男女（慢性疾患なし））との国民標準値に基づくサンプリング値の比較において、PF（身体機能）と RP（身体面の日常役割機能）が有意に低かったものの、その他の尺度では有意差はなく、同等の状態が維持されていた（

図表 8 参照）。限界集落のサンプルが直診と関わりがあり、何らかの疾患を抱えている可能性が高いことを考慮すると、限界集落住民の心身の健康状態は他地域と同等に保たれていると考えられる。（SF-36 の各尺度の解釈については図表 7 を参照のこと。）

また、SF-36 の各尺度の素点を集落の高齢化率区分ごとにみると、RP（身体面の日常役割機能）、SF（社会生活機能）以外の尺度は本調査事業における限界集落の定義である高齢化率 50%以上の集落が高い値を示した（図表 9 参照）。

こうした主観的健康観の結果からは 2つの可能性が示唆される。ひとつは限界集落に居住可能な人は心身ともに健康な人に限られるための結果であり、もう一方は直診を中心としたサービス提供、コミュニティ内の助け合いなどによって心身の健康を維持できている可能性である。

上述したような、限界集落における心身の健康状態が比較的良好な状態にある理由を考えると、限界集落における共同体機能の実態を把握した。本事業では住民の地域への信頼度を定量化するため、社会関係資本調査を行った。その結果、地域コミュニティへの

¹ SF 健康調査票は、健康関連 QOL (HRQOL) を測定するための、科学的な信頼性・妥当性を持つ尺度です。健康関連 QOL とは、医療評価のための QOL として、個人の健康に由来する事項に限定した概念として定義されています。SF 健康調査票は、米国で作成され、概念構築の段階から心理計量学的な検定に至るまで十分な検討を経て、現在、50 カ国語以上に翻訳されて国際的に広く使用されています。(iHope International (NPO 健康医療評価研究機構) ホームページより。http://www.sf-36.jp/)

信頼度という面では、限界集落が全国平均を凌駕していることが示された (図表 10 参照)。また、社会関係資本調査において、何らかの地域活動に参加している住民と、活動に参加していない住民の主観的健康観を比較した結果、地域の活動に自主的に参加している住民の主観的健康観が高いことが明らかとなり (図表 11 参照)、地域での活動と主観的健康観に関連があることが示された。

図表 7 SF-36 各尺度の解説

下位尺度	得点の解釈	
	低い	高い
身体機能 PF (Physical functioning)	健康上の理由で、入浴または着替えなどの活動を自力で行うことが、とてもむずかしい	激しい活動を含むあらゆるタイプの活動を行うことが可能である
日常役割機能 (身体) RP (Role physical)	過去 1 ヶ月間に仕事やふだんの活動をした時に身体的な理由で問題があった	過去 1 ヶ月間に仕事やふだんの活動をした時に、身体的な理由で問題がなかった
身体の痛み BP (Bodily pain)	過去 1 ヶ月間に非常に激しい体の痛みのためにいつもの仕事が非常にさまたげられた	過去 1 ヶ月間に体の痛みはぜんぜんなく、体の痛みのためにいつもの仕事がさまたげられることはぜんぜんなかった
社会生活機能 SF (Social functioning)	過去 1 ヶ月間に家族、友人、近所の人、その他の仲間とのふだんのつきあいが、身体的あるいは心理的な理由で非常にさまたげられた	過去 1 ヶ月間に家族、友人、近所の人、その他の仲間とのふだんのつきあいが、身体的あるいは心理的は理由でさまたげられることはぜんぜんなかった
全体的健康感 GH (General health perceptions)	健康状態が良くなく、徐々に悪くなっていく	健康状態は非常に良い
活力 VT (Vitality)	過去 1 ヶ月間、いつでも疲れを感じ、疲れはてていた	過去 1 ヶ月間、いつでも活力にあふれていた
日常役割機能 (精神) RE (Role emotional)	過去 1 ヶ月間、仕事やふだんの活動をした時に心理的な理由で問題があった	過去 1 ヶ月間、仕事やふだんの活動をした時に心理的な理由で問題がなかった
心の健康 MH (Mental health)	過去 1 ヶ月間、いつも神経質でゆううつな気分であった	過去 1 ヶ月間、おちついていて、楽しく、おだやかな気分であった

※福原俊一、鈴嶋よしみ『SF-36v2™日本語版マニュアル』健康医療評価研究機構、2004. より引用

図表 8 SF-36 スコアリングレーダーチャート (国民標準値に基づくサンプリング結果)

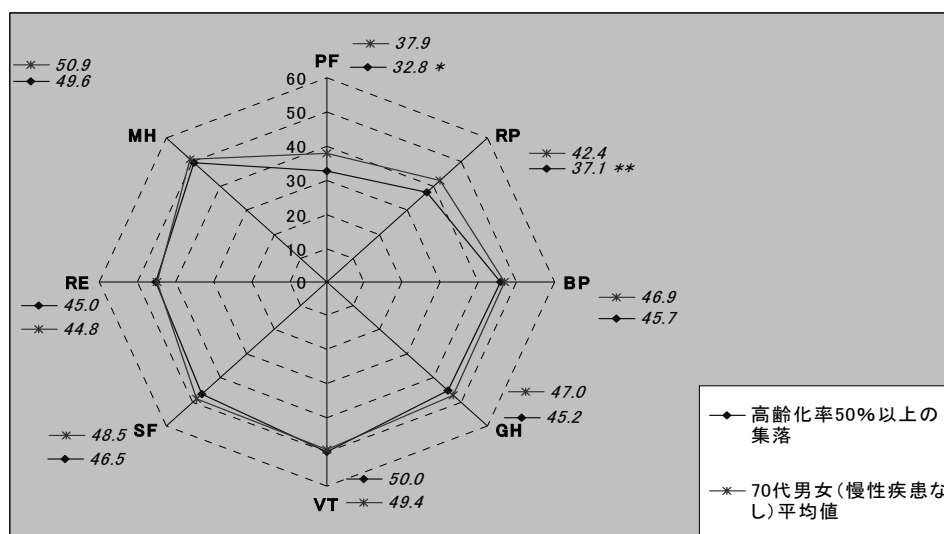

**: $p<1\%$ 、*: $p<5\%$ 、+: $p<10\%$

図表 9 SF-36 スコアリング集落区分比較 (素点)

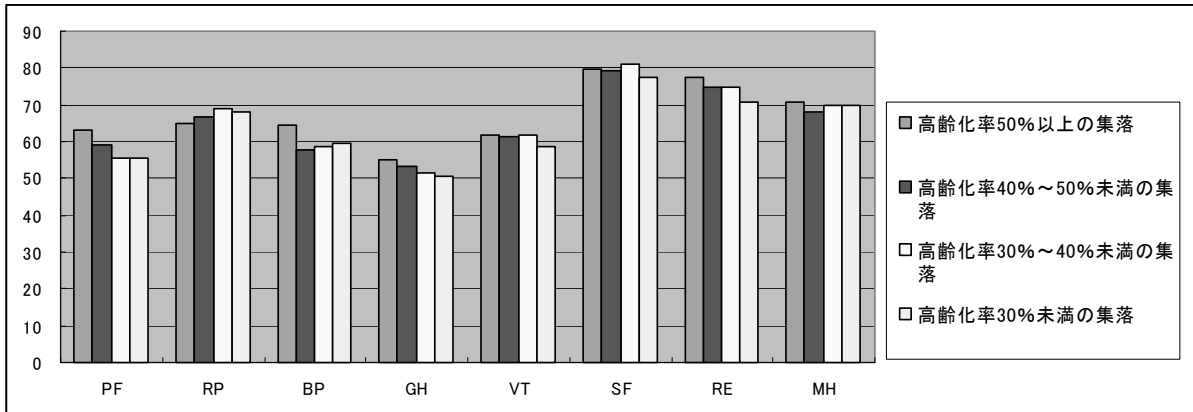

図表 10 社会関係資本の全国値との比較

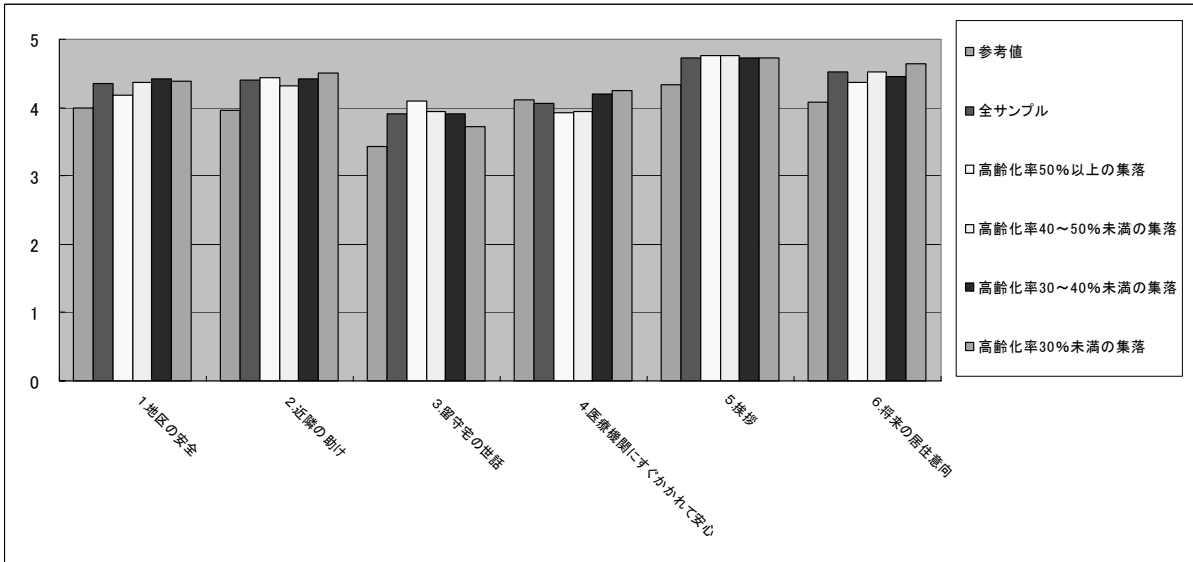

図表 11 地域活動への参加状況と SF-36

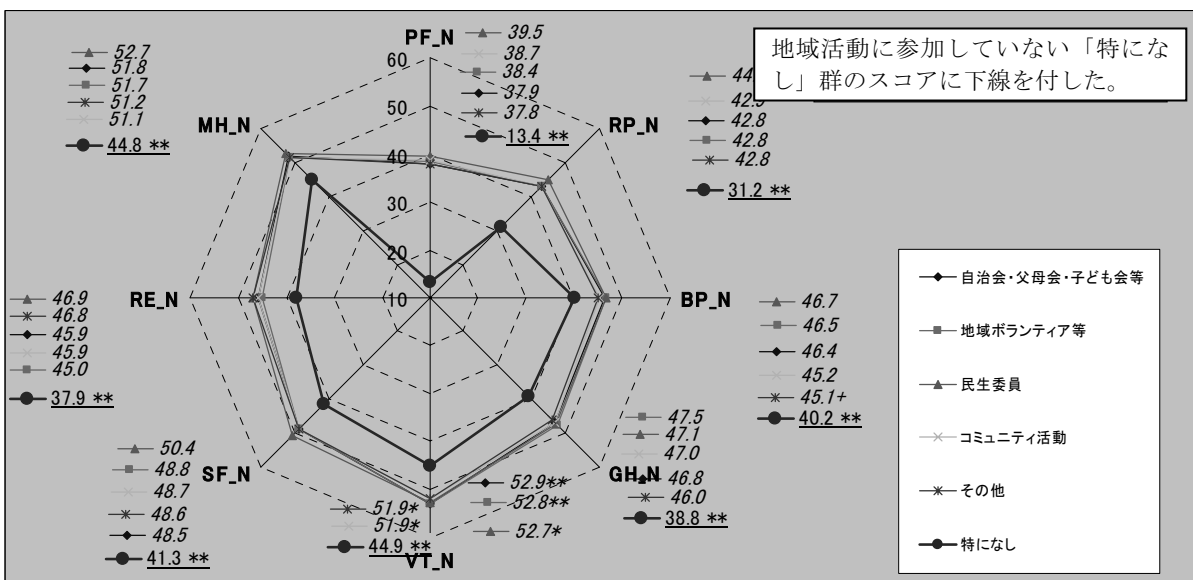

今回の調査では、直診スタッフによる住民への聞き取り調査が行われているため、何らかの形で直診の関与がある集落の住民が対象とされた。こうした地域では、直診と住民の関係が良好である可能性が高いだけでなく、地域コミュニティの維持・活性化に直診が何らかの役割を果たしている事が考えられる。事実、ヒアリングの結果、直診の中には限界集落を含む地域の各集落に対して、コミュニティ機能維持につながる、「地域づくり」ともいえる活動を行っている施設があることが確認できた。このように、**直診における日頃の取り組みの結果が地域に安心感や連帯感を生み全国平均に比して良好な**社会関係資本調査の結果として現れていると考えられるだろう。そして、**直診の取組によって、社会関係資本が高く維持されていることがSF-36の良好な結果につながっている**ことが考えられる。

主観的健康観調査、社会関係資本調査の結果やヒアリング結果などから、**高齢化率の高い集落にあっても直診のサービス提供のもと、活力ある生活を送っている事が考えられる**結果であったといえるだろう。

(3) サービスアクセス状況概括

今回の調査からは、限界集落であっても、保健・医療・福祉（介護）サービスの提供状態は決して劣悪ではないこと、社会関係資本調査結果に代表されるように、コミュニティの共同体機能はむしろ良好な状態にあることなどが示唆された。一方で、直診、住民ともに保健・医療・福祉（介護）サービスへのアクセス手段について充実を望む声が多かった。日常の移動に自家用車やオートバイ（原動機付き自転車等）を使う事が多いことから、高齢化の進展によってこれらの移動手段を活用できなくなった際の交通手段の確保が課題として認識されているといえるだろう。

(4) 地域コミュニティを共につくる保健・医療・福祉（介護）サービスの方向性と直診に期待される役割

限界集落における保健・医療・福祉（介護）サービスの提供について、直診が採りうる対応について考えた。アクセス手段の充実が住民のニーズであり、直診もこれに応えるべきだとの考えを持ち、実際にアクセス手段の充実や在宅・訪問系サービスの充実によってこれを成し遂げている直診があることはヒアリングによって把握された。しかし、こうしたサービス提供を可能にしているより根源的な部分は、地域コミュニティづくりに直診がどのように関与できるかにかかっていると思われる。

■ コミュニティ力を活かして地域の健康ニーズの把握

直診が地域のニーズに応えた保健・医療・福祉（介護）サービスを提供すること、そのために各地域・集落に最適なアクセス方法を確保・充実させることは、地域の情報なしには実現し得ない。こうした地域コミュニティの下支えがあって、限界集落に対する保健・医療・福祉（介護）サービスの十分な提供が可能となる。

地域の情報が直診に届くようにするためには、地域のキーパーソンと直診スタッフが「顔の見える関係」を築いておく必要がある。これは、地域のコミュニティ力を健康づくりにつ

なげる上でも重要なことだろう。そのためには、日常の保健・医療・福祉（介護）サービスの提供と並行して、地域づくり、健康づくりの面で直診が地域に貢献することが有効だ。

地域での「健康教室」、「介護予防教室」等の健康づくり、介護予防活動などを通じて、地域住民と直診スタッフが「顔の見える関係」を作っていくことが考えられる。こうした活動を通じて地域の情報が直診にもたらされるようになると、「地域全体の健康状態」が直診でも把握できるようになる。

■ 「限界集落」から地域コミュニティの力を活かした「いきいき集落」へ

ヒアリングで明らかになったことのひとつが、「住民や地域のニーズを明確に把握し、ニーズに合った」サービスが提供できていれば、要介護状態であっても限界集落で暮らしていける」ということであったが、これを可能にしているのが地域コミュニティの力である。例えば、高齢者のみの世帯であっても、近隣住民や民生委員等が支援者、媒介者となれば直診のサービスにつないで行くことが可能である。あるいは、住民同士が集落内で相互に変調を感知し合い、直診の介入につなげるなど、地域コミュニティの果たす役割は大きい。

また、独居高齢者にとっては外部との接触が重要だが、そうした機会を集落での寄り合いや各種の催し、自主的な活動などで提供できるのも地域コミュニティならではの強みである。住民同士が「つながっていること」を実感できることが大切であり、今回の調査では、社会関係資本の充実度の高さとして直診が関与する集落のコミュニティ活力の高さが現れていた。直診スタッフは住民同士の「つながり」を支えるための外出支援などにも取り組む必要があるだろう。地域コミュニティの活力を維持・発展させることができれば、住民が「いきいき」と暮らし続けられる可能性がある。

■ 地域コミュニティに対する直診の貢献

直診スタッフと住民が「顔の見える関係」になると、直診がコミュニティ力の向上に貢献できるようになることも考えられる。保健・医療・福祉（介護）サービスの提供の際、健康教室や介護予防教室を通じて地域社会に対して「地域包括ケア」の考え方を伝えていくことができる。あるいは、保健師が各集落を巡回することで、直診の提供する保健・医療・福祉（介護）サービスへの信頼感が増すことも考えられるだろう。また、地域コミュニティを維持・発展させるために、直診自らが「寄り合いの場」を作っていくことも大切だろう。こうした活動の継続は、住民の間に地域コミュニティで主体的に健康づくり等に取り組む雰囲気につながる可能性があり、直診の保健・医療・福祉（介護）の取組への協力が得られるようになることも期待される。

取組が効果を得るまでには、長く、地道な活動が必要になるだろう。しかし、今回の調査で明らかになったように、直診は健康・医療を切り口に地域コミュニティの一員として、地域に「安心」を提供し、集落住民の社会関係資本の充実に貢献している。「地域包括ケア」の理念に基づいたこれまでの取組の結果も総合されて、全国値を上回る調査結果を得たといえるだろう。直診には、今後も「地域包括ケア」の理念の下、病気を治すだけでなく、地域社会がコミュニティ力を付けることができるような、息の長い貢献が求められている。

(5) 今後の課題

本調査研究事業においては、限界集落における保健・医療・福祉（介護）サービスの提供実態という、住民生活の根幹部に焦点を当てた調査を行った。

その結果、いわゆる限界集落においても、直診の関与に代表されるように、十分な保健・医療・福祉（介護）サービスの提供によって、住民はいきいきとした生活を続けることができるという可能性を示した。その背景として、社会関係資本に代表されるような、地域コミュニティ力の必要性、地域コミュニティ力を維持・発展させるための直診の貢献の必要性などを指摘した。

こうした成果の一方で、限界集落における保健・医療・福祉（介護）サービスの提供実態を概括的に把握することを目的とした調査であったため、高齢化率の上昇、人口の減少、保健・医療・福祉（介護）サービス等と、地域コミュニティ内での共同体機能の消長の関係を十分に把握できたとは必ずしもいえない。集落の環境要素の把握に基づいて、直診の関与の状況を詳細に検討することが今後必要になるだろう。これには、限界集落と対極にある都市型の地域をコントロール群とした地域間の比較研究などが有効であると考えられる。

加えて、今回の実態調査（地域住民対象）の調査対象には認知症高齢者を含まなかったため、限界集落における認知症高齢者の生活実態を十分に把握する事は出来なかった。ヒアリングにおいても、認知症を発症すると地域コミュニティの力だけで支えていくことは困難になるとの声が寄せられた。特に、独居割合が高くなる傾向にある限界集落では、認知症への対応は大変重要な課題であるといえる。限界集落における保健・医療・福祉（介護）サービスのあり方については、認知症をはじめ、病態、症状、身体機能を踏まえたサービス提供と生活の実態についてのより詳細かつ継続的な調査・分析が今後必要になると考えられる。

1 事業の背景と目的

近年の日本の中山間地域等の人口高齢化、過疎化の状況は既に広く国民に認識されている。こうした地域の人口高齢化、人口/世帯数減少は、集落自体の維持を困難にしていることが今日では指摘されており、このような集落は、異なる複数の定義が存在するものの、いわゆる「限界集落」と呼ばれている。こうした共同体機能を喪失しつつある地域の実態については、関係団体等によって実態把握や対応策の検討が開始されている。

(参考) 人口規模別・世帯規模別集落数

人口規模別集落数(圏域別)

全体	集落の人口規模(人)								計	
	1~9	10~24	25~49	50~99	100~199	200~499	500~999	1000~		
北海道	105 (2.6%)	305 (7.8%)	631 (15.8%)	819 (20.5%)	777 (19.4%)	710 (17.8%)	306 (7.7%)	248 (6.2%)	97 (2.4%)	3,998 (100.0%)
東北圏	164 (1.3%)	416 (3.3%)	1,117 (8.8%)	2,869 (22.5%)	3,852 (30.3%)	3,238 (25.4%)	830 (6.5%)	240 (1.9%)	1 (0.0%)	12,727 (100.0%)
首都圏	33 (1.3%)	149 (5.9%)	388 (15.5%)	582 (23.2%)	550 (21.9%)	439 (17.5%)	123 (4.9%)	48 (1.9%)	199 (7.9%)	2,511 (100.0%)
北陸圏	67 (4.0%)	125 (7.5%)	210 (12.6%)	448 (26.8%)	496 (29.6%)	260 (15.5%)	55 (3.3%)	6 (0.4%)	6 (0.4%)	1,673 (100.0%)
中部圏	140 (3.6%)	284 (7.3%)	644 (16.5%)	944 (24.2%)	894 (22.9%)	670 (17.2%)	170 (4.4%)	58 (1.5%)	99 (2.5%)	3,903 (100.0%)
近畿圏	56 (2.0%)	157 (5.7%)	311 (11.3%)	615 (22.4%)	797 (29.0%)	603 (21.9%)	145 (5.3%)	64 (2.3%)	1 (0.0%)	2,749 (100.0%)
中国圏	454 (3.6%)	1,471 (11.7%)	3,244 (25.8%)	3,709 (29.6%)	2,202 (17.5%)	1,077 (8.6%)	291 (2.3%)	98 (0.8%)	5 (0.0%)	12,551 (100.0%)
四国圏	311 (4.7%)	690 (10.5%)	1,353 (20.5%)	1,767 (26.8%)	1,400 (21.2%)	820 (12.4%)	141 (2.1%)	49 (0.7%)	64 (1.0%)	6,595 (100.0%)
九州圏	231 (1.5%)	893 (5.8%)	1,965 (12.9%)	3,714 (24.3%)	4,045 (26.5%)	3,318 (21.7%)	842 (5.5%)	261 (1.7%)	8 (0.1%)	15,277 (100.0%)
沖縄県	3 (1.0%)	2 (0.7%)	6 (2.1%)	17 (5.9%)	62 (21.5%)	116 (40.1%)	62 (21.5%)	21 (7.3%)	0 (0.0%)	289 (100.0%)
全国	1,564 (2.5%)	4,492 (7.2%)	9,869 (15.8%)	15,484 (24.2%)	15,075 (24.2%)	11,251 (18.1%)	2,965 (4.8%)	1,093 (1.8%)	480 (0.8%)	62,273 (100.0%)

■:各圏域において該当割合が最も大きい人口規模
 ■:各圏域において該当割合が2番目に大きい人口規模

世帯規模別集落数(圏域別)

全体	集落の世帯規模(世帯)								計	
	1~9	10~19	20~29	30~49	50~99	100~199	200~499	500~		
北海道	461 (11.5%)	702 (17.6%)	460 (11.5%)	550 (13.8%)	638 (16.0%)	468 (11.7%)	396 (9.9%)	226 (5.7%)	97 (2.4%)	3,998 (100.0%)
東北圏	779 (6.1%)	1,864 (14.6%)	1,915 (15.0%)	2,796 (22.0%)	2,991 (23.9%)	1,554 (12.2%)	712 (5.8%)	115 (0.9%)	1 (0.0%)	12,727 (100.0%)
首都圏	192 (7.8%)	467 (18.6%)	361 (14.4%)	453 (18.0%)	415 (16.5%)	286 (11.4%)	111 (4.4%)	27 (1.1%)	199 (7.9%)	2,511 (100.0%)
北陸圏	194 (11.8%)	291 (17.4%)	303 (18.1%)	394 (23.8%)	336 (20.1%)	114 (6.8%)	32 (2.0%)	3 (0.4%)	6 (0.4%)	1,673 (100.0%)
中部圏	421 (10.8%)	758 (19.4%)	607 (15.8%)	787 (19.7%)	745 (18.7%)	321 (8.2%)	160 (4.1%)	25 (0.6%)	99 (2.5%)	3,903 (100.0%)
近畿圏	163 (5.9%)	346 (12.7%)	404 (14.3%)	607 (22.1%)	655 (23.9%)	331 (12.0%)	147 (5.3%)	45 (1.6%)	47 (1.7%)	2,749 (100.0%)
中国圏	1,935 (15.4%)	3,727 (29.7%)	2,255 (18.0%)	2,087 (16.6%)	1,516 (12.1%)	623 (5.0%)	322 (2.6%)	73 (0.6%)	13 (0.1%)	12,551 (100.0%)
四国圏	794 (12.0%)	1,475 (22.4%)	1,159 (17.6%)	1,280 (19.1%)	1,127 (17.1%)	513 (7.8%)	171 (2.6%)	32 (0.5%)	64 (1.0%)	6,595 (100.0%)
九州圏	1,076 (7.0%)	2,123 (13.9%)	2,003 (13.1%)	3,244 (21.2%)	3,658 (23.9%)	2,073 (13.6%)	929 (6.1%)	199 (1.3%)	32 (0.2%)	15,277 (100.0%)
沖縄県	3 (1.0%)	5 (1.7%)	4 (1.4%)	19 (6.6%)	69 (23.9%)	82 (29.4%)	73 (25.3%)	7 (2.4%)	27 (9.3%)	289 (100.0%)
全国	6,018 (9.7%)	11,760 (18.9%)	9,471 (15.2%)	12,177 (19.6%)	12,152 (19.5%)	6,365 (10.2%)	3,053 (4.9%)	692 (1.1%)	595 (0.9%)	62,273 (100.0%)

■:各圏域において該当割合が最も大きい世帯規模
 ■:各圏域において該当割合が2番目に大きい世帯規模

「国土形成計画策定のための集落の状況に関する現況把握調査」国土交通省2007年より

(参考) 集落規模別・高齢者割合別に見た集落の特性

集落規模別に見た集落の特性

	20km未満	集落の世帯規模(世帯)				計
		~9	10~19	20~	無回答	
本庁までの距離	20km未満	3,849 (7.9%)	8,244 (17.0%)	36,024 (74.3%)	337 (0.7%)	48,454 (100.0%)
	20km以上	2,113 (15.7%)	3,445 (25.6%)	7,672 (58.9%)	245 (1.8%)	13,475 (100.0%)
	無回答	56 (16.3%)	71 (20.6%)	214 (62.2%)	3 (0.9%)	344 (100.0%)
	合計	6,018 (9.7%)	11,760 (18.9%)	43,910 (70.5%)	585 (0.9%)	62,273 (100.0%)
地域区分	山間地	3,783 (18.7%)	5,630 (27.9%)	10,597 (52.5%)	171 (0.8%)	20,181 (100.0%)
	中間地	1,252 (7.0%)	3,448 (19.2%)	13,028 (72.6%)	213 (1.2%)	17,941 (100.0%)
	平地	828 (4.4%)	2,335 (12.4%)	15,547 (82.4%)	148 (0.8%)	18,858 (100.0%)
	都市的地域	131 (2.7%)	306 (6.2%)	4,457 (90.3%)	44 (0.9%)	4,938 (100.0%)
	無回答	24 (6.8%)	41 (11.5%)	281 (79.2%)	9 (2.5%)	355 (100.0%)
	合計	6,018 (9.7%)	11,760 (18.9%)	43,910 (70.5%)	585 (0.9%)	62,273 (100.0%)
地形	地形的末端である	1,157 (29.4%)	1,098 (27.9%)	1,649 (41.8%)	37 (0.9%)	3,941 (100.0%)
	地形的末端でない	4,861 (8.3%)	10,662 (18.3%)	42,261 (72.4%)	548 (0.9%)	58,332 (100.0%)
	合計	6,018 (9.7%)	11,760 (18.9%)	43,910 (70.5%)	585 (0.9%)	62,273 (100.0%)

■:各世帯規模において該当集落数の割合が最も大きい圏域

高齢者割合別に見た集落の特性

	20km未満	高齢者(65歳以上人口)割合の区分別			合計
		50%以上	50%未満	不明	
本庁までの距離	20km未満	4,702 (9.7%)	42,395 (87.5%)	1,357 (2.8%)	48,454 (100.0%)
	20km以上	3,109 (23.1%)	9,482 (70.4%)	894 (6.6%)	13,475 (100.0%)
	無回答	67 (19.5%)	227 (66.0%)	50 (14.5%)	344 (100.0%)
	合計	7,878 (12.7%)	52,104 (83.7%)	2,291 (3.7%)	62,273 (100.0%)
地域区分	山間地	5,164 (25.6%)	14,380 (71.3%)	637 (3.2%)	20,181 (100.0%)
	中間地	1,692 (9.4%)	15,402 (85.6%)	857 (4.8%)	17,941 (100.0%)
	平地	849 (4.5%)	17,284 (91.7%)	725 (3.8%)	18,858 (100.0%)
	都市的地域	146 (3.0%)	4,734 (95.9%)	58 (1.2%)	4,938 (100.0%)
	無回答	37 (10.4%)	304 (85.6%)	14 (3.9%)	355 (100.0%)
	合計	7,878 (12.7%)	52,104 (83.7%)	2,291 (3.7%)	62,273 (100.0%)
地形	地形的末端である	1,354 (34.4%)	2,441 (61.9%)	146 (3.7%)	3,941 (100.0%)
	地形的末端でない	6,524 (11.2%)	49,663 (85.1%)	2,145 (3.7%)	58,332 (100.0%)
	合計	7,878 (12.7%)	52,104 (83.7%)	2,291 (3.7%)	62,273 (100.0%)

■:各高齢者割合において該当集落数の割合が最も大きい圏域

「国土形成計画策定のための集落の状況に関する現況把握調査」国土交通省2007年より

実際の調査結果からも（上記（参考）を参照）、中山間地域では小規模集落かつ高齢化の進展した集落が存在し、行政施設等へアクセス面でも不利益が発生している状況が垣間見られる。

また、（財）農村開発企画委員会の調査によれば、集落の総戸数の減少と集落における「寄り合い」の開催回数の関連が指摘され、集落戸数の減少が共同体機能の毀損を招いている可能性が示唆されている。こうした先行調査の結果から、生活基盤としての「集落」あるいは集落の持つ「共同体機能」の状況について実態を把握し、生活者の視点からみて必要な対策を行う必要があると考えられる。

（参考）共同体機能と集落総戸数

【集落総戸数別の寄り合い開催回数平均（農業地域類型別）】

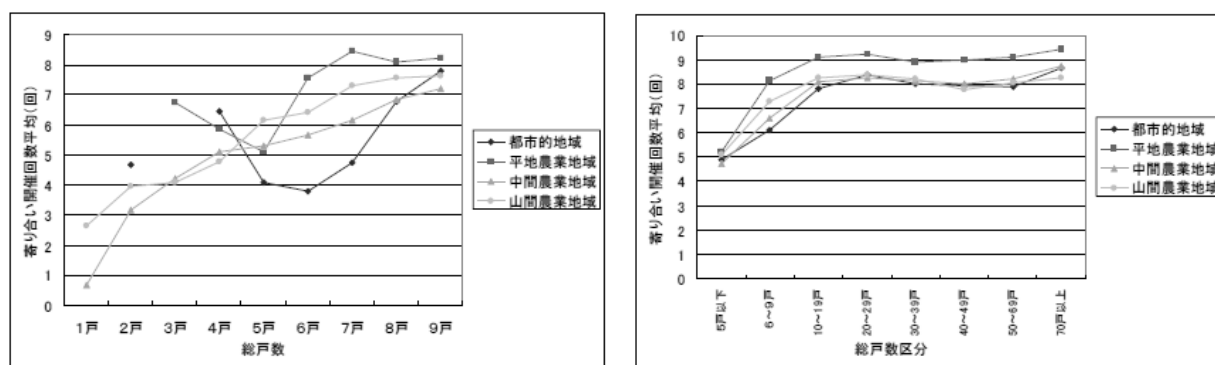

「平成17年度 限界集落における集落機能の実態等に関する調査報告書」（財）農村開発企画委員会, 2006年より

しかし、上記をはじめとする既存調査の多くは中山間部の農林資源維持、国土形成計画上の要請などで行われていることから、限界集落の形態的把握、経済的評価の面からは重要であるものの、調査の趣旨から当該地域に暮らす住民の生活状況、なかでも住民生活の基本となる保健・医療・福祉に関する実態把握については、十分な調査とはなっていないと考えられる。

本事業では、以上のような限界集落を巡る調査・研究の現状を踏まえ、住民生活の基礎部分を支え、人々が安心して暮らしていける社会に不可欠の機能である保健・医療・福祉サービスの提供状態に焦点を当てた。

本事業では、限界集落における保健・医療・福祉サービスの提供状態を、限界集落に暮らす高齢者の保健・医療・福祉（介護）サービスの提供状態と阻害要因の把握、限界集落における地域住民の健康関連 QOL や社会関係資本の状況の分析を行った。限界集落における保健・医療・福祉（介護）の現状の課題から、国保直診がどのように貢献できるかを分析し、もって限界集落における住民生活の質的向上に資する保健・医療・福祉（介護）提供体制の改善策立案の基礎資料の作成を目的とした。

2 事業実施フロー

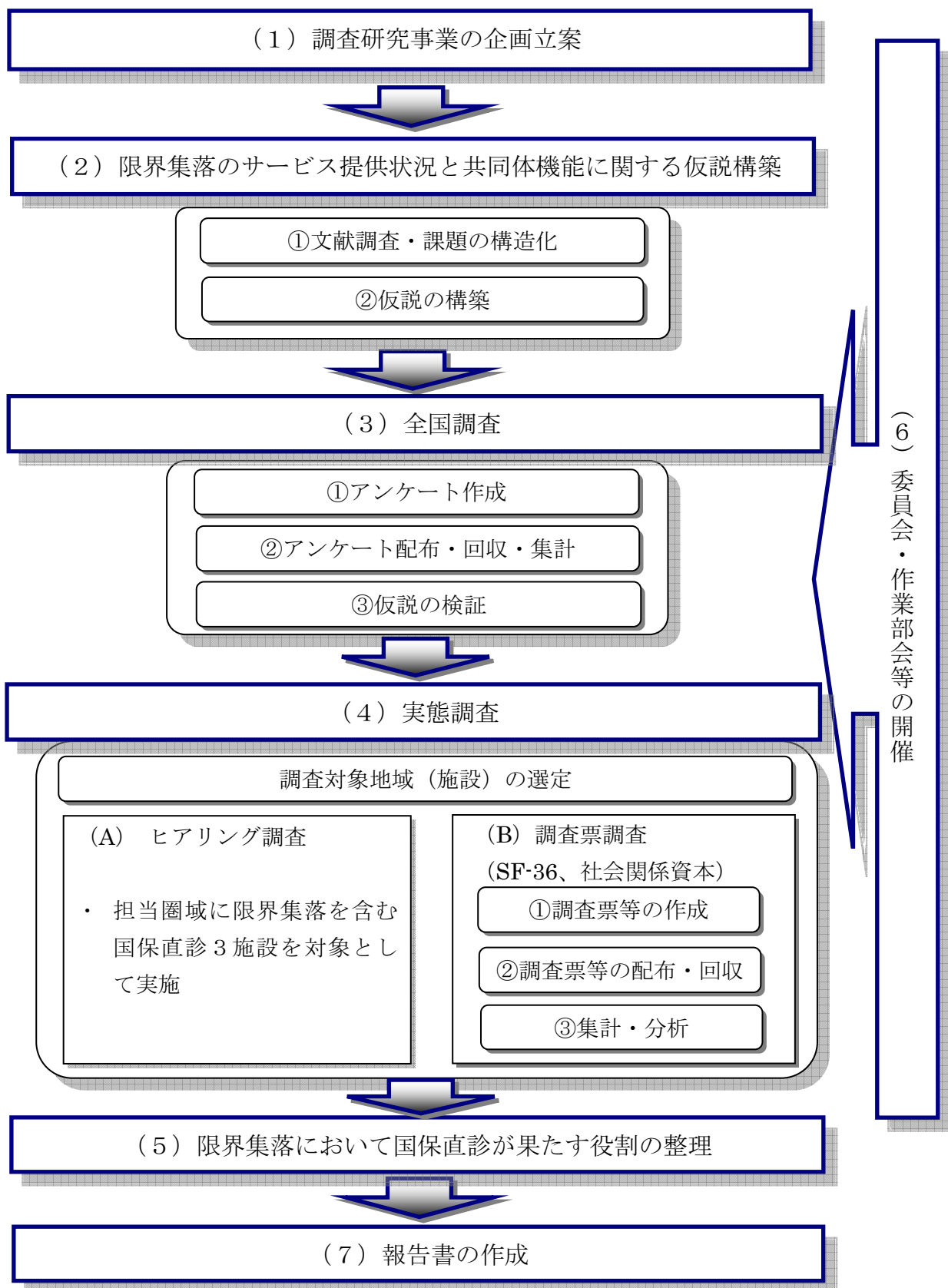

3 実施方法

(1) サービス提供状況と共同体機能に関する仮説構築

限界集落を含む過疎地域等における保健・医療・福祉（介護）サービス等の提供状況に関して、委員会、作業部会での議論を行い、調査において実証すべき項目を検討した。

【「集落」機能の低下と保健・医療・福祉（介護）に関する機能についての仮説（イメージ）】

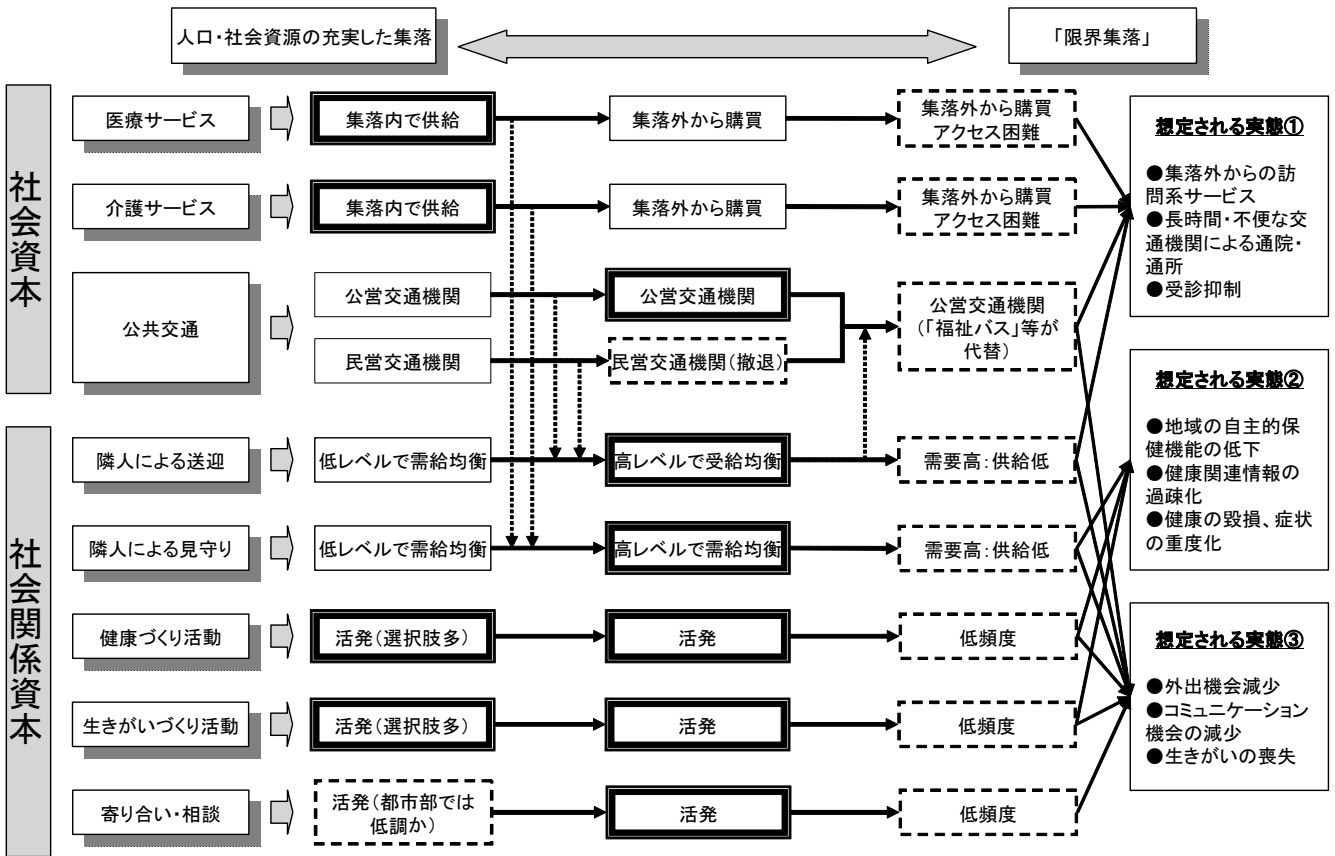

(2) 全国調査

(1)において検討された仮説に基づき、国保直診が担当する診療圏域における「限界集落」の状況を把握するため、全国調査を実施した。この調査は、詳細な実態把握をする地域を選定するスクリーニングを兼ねて実施した。

1) 調査期間

➤ 平成20年9月17日～平成20年10月6日

2) 調査方法

➤ 国診協事務局によるFax配布・Fax回収

3) 調査対象および配布数

➤ 全国の国保直営診療施設（併設保健福祉施設を含む）895箇所

4) 回収数および回収率

配布票数	895票
回収票数	346票
有効回答票数	342票
無効票	4票（重複）
（有効）回収率	38.2%

5) 主な調査項目

国保直診が担当する圏域内における限界集落の有無、提供サービスの種類、提供方法等について情報収集を行った。

【主要な調査項目】

調査項目	回答者	
	国保直診	市町村 (直診から照会)
集落総数		○
「限界集落」の有無（数）	○	○
国保直診が提供可能な資源（施設・スタッフ等）	○	
国保直診が現在提供しているサービス (そのうち限界集落に提供しているサービス)	○	
集落内の公営・民営の医療・介護サービス提供者の有無（数）	○ (施設が把握している限りのもの)	○
国保直診への（通院・通所者の）平均通院（通所）時間 (施設が把握している限りのもの)	○	
（居宅・訪問系の）国保直診からサービス提供場所までの移動所要時間 (施設が把握している限りのもの)	○	

国保直診への通院・通所の際の移動手段とその提供主体（公営・民営の交通機関、私的手段等）	○ （施設が把握している限りのもの）	○
保健・医療・福祉（介護）に特化した交通機関（コミュニティバス、福祉バス等）の有無	○ （施設が把握している限りのもの）	○
交通機関等の衰微による受診抑制の有無	○ （施設が把握している限りのもの）	○
国保直診が市町村ないしは国診協から受けてほしい支援	○	
限界集落の保健・医療・福祉（介護）について必要と考える支援	○	○

6) 主な分析

全国調査の結果から、主な分析として以下の2点が行われた。

- | |
|-------------------------------------------------------------------------------------------------|
| <ul style="list-style-type: none"> ①実態調査対象地域の選定方法 ②アクセシビリティにおける季節変動の可能性 |
|-------------------------------------------------------------------------------------------------|

(3) 実態調査

1次調査の結果に基づき、集落住民の主観的健康観や社会関係資本と集落の高齢化率等の関係を把握するための2次調査対象地域の選定を行う。

1) 調査対象

高齢化率50%以上、同40~50%未満、同30~40%未満、同30%未満の集落に居住する高齢者（65歳以上）を対象とした。

【高齢化率区分と対象者数】

属性	予定サンプル数	調査票
高齢化率50%以上(限界集落)	60(人)以上	SF-36、社会関係資本調査
高齢化率40~50%未満	60(人)以上	SF-36、社会関係資本調査
高齢化率30~40%未満	60(人)以上	SF-36、社会関係資本調査
高齢化率30%未満	60(人)以上	SF-36、社会関係資本調査
合計	240(人)以上	—

2) 選定条件

SF-36を用いる2次調査では、集落の高齢化率の違いと住民の主観的健康観の違いなどについて分析を行うことが目的とされるため、集落の高齢化率ごとに一定のサンプル数を確保する必要がある。このため、調査対象地域の選定にあたっては、以下のような流れで対象地域の選定を進めた。

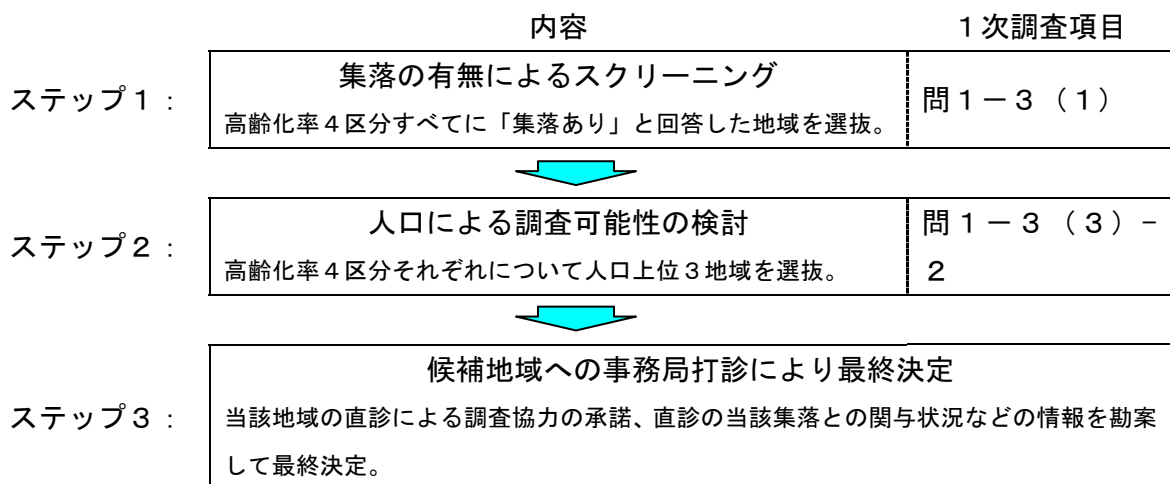

3) 調査対象地域および配布数

- 全国の国保直営診療施設（併設保健福祉施設を含む）895箇所のうち、1次調査結果から担当圏域内にある集落の高齢化率を勘案し、以下の20施設に協力を依頼。

	都道府県	施設名		都道府県	施設名
1	北海道	八雲町熊石国保病院	11	鳥取県	大山町国保大山診療所
2	青森県	国保おいらせ病院	12	鳥取県	南部町国保西伯病院
3	岩手県	奥州市国保前沢診療所	13	島根県	飯南町立来島診療所
4	宮城県	涌谷町国保病院	14	岡山県	鏡野町国保上齋原歯科診療所
5	秋田県	市立大森病院	15	広島県	公立みつぎ総合病院
6	長野県	町立辰野総合病院	16	広島県	北広島町雄鹿原診療所
7	岐阜県	中津川市国保坂下病院	17	香川県	綾川町国民健康保険陶病院
8	京都府	京丹後市立久美浜病院	18	徳島県	国保上勝町診療所
9	兵庫県	宝塚市国保診療所	19	長崎県	西海市国保雪浦診療所
10	鳥取県	日南町国保日南病院	20	長崎県	国保平戸市民病院

- 上記 20 施設に対し、担当圏域内の集落のうち、「高齢化率 50%以上」、「同 40～50%未満」、「同 30～40%未満」、「同 30%未満」の各集落区分に居住する住民各 5 名以上、集落区分計 20 名以上の住民を選定し、社会関係資本調査及び SF-36 に回答いただくこととした。

4) 調査期間

- 平成 21 年 1 月 13 日～平成 21 年 2 月 16 日

5) 調査方法

- 国診協事務局による郵送配布・郵送回収
(調査協力施設に実査及び回収を依頼)

6) 回収数および回収率

配布票数 (20 票×20 施設を前提)	400 票
回収票数	367 票
回収率 (回収票数/配布票数)	91.2%

7) 主な分析項目

社会関係資本、SF-36 により、コミュニティの機能、住民の主観的健康観について居住集落の高齢化率間の比較を行った。

(4) ヒアリング調査

1) ヒアリング対象施設

全国調査の結果、選定された実態調査候補施設に対し、国診協事務局よりヒアリング協力の打診を行った結果、3施設からヒアリング受諾の回答をいただいた。

図表 1 ヒアリング対象

都道府県	施設名称
秋田県	市立大森病院
鳥取県	日南町国保日南病院
長崎県	西海市国保雪浦診療所

2) ヒアリング対象者

直診施設（併設保健福祉施設含む）職員を主な対象とし、場合によって集落住民への聞き取りも行った。

3) ヒアリング内容

二次調査のアンケート調査項目をベースに聞き取りを行った。特に以下の内容について聞き取りを行った。

- ・ 診療圏域内の集落の状況（高齢化率ごとの世帯・人口概数、職業等）
- ・ 直診のサービスで限界集落における需要が多いもの
- ・ 限界集落から直診までの時間的距離（夏季・冬季別）
- ・ バス、送迎サービス等の移手段の整備状況と経緯
- ・ 地域の医療・介護資源の状況
- ・ 集落住民の心身の状況
- ・ 集落におけるコミュニティ活動の状況
- ・ 限界集落へのサービス提供における留意点・工夫点
- ・ 限界集落の住民に提供しているサービスの効果（住民からの評価）
- ・ 限界集落でのサービス提供維持・充実に必要な施策・支援

等

4) ヒアリングの実施方法

ヒアリング調査は、委員4名と国診協事務局1名の計5名を一組として調査団とし、(株)三菱総合研究所研究員がヒアリングに同行、ヒアリングレポートのとりまとめを行った。

5) ヒアリング結果の取りまとめ

各直診と集落の概況をまとめ、限界集落における保健・医療・福祉（介護）サービスの提供状況についてとりまとめを行った。

6) 調査実施の状況

ア. 市立大森病院

訪問施設：秋田県横手市 市立大森病院

訪問日時：平成21年2月23日（月）14：00～16：00

調査回答者：小野院長

小松管理看護師長

佐藤事務局長

大極参与

調査訪問者：＜委員＞

長崎大学大学院教授 松坂 誠應 委員長

長崎大学大学院助教 中原 和美 委員

鏡野町国保上齋原歯科診療所長 澤田 弘一 委員

＜事務局＞

全国国民健康保険診療施設協議会事務局長 米田 英次

（株）三菱総合研究所 人間・生活研究本部 研究員 宮下 友海

イ. 国保日南病院

訪問施設：鳥取県日南町 国保日南病院

訪問日時：平成21年3月10日（火）14：00～16：00

調査回答者：高見院長

安東病院事業管理者

榎尾看護部長

山川副看護部長

中曾事務部長

梅林保健師（町保健師）

集落住民2名

調査訪問者：＜委員＞

長崎大学大学院助教 中原 和美 委員

鏡野町国保上齋原歯科診療所長 澤田 弘一 委員

涌谷町地域包括支援センター管理者 千葉 昌子 委員

＜事務局＞

全国国民健康保険診療施設協議会業務部事業係長 鈴木 智弘

（株）三菱総合研究所 人間・生活研究本部 研究員 宮下 友海

ウ. 国民健康保険雪浦診療所

訪問施設 : 長崎県西海市 国民健康保険雪浦診療所

訪問日時 : 平成 21 年 3 月 11 日 (水) 14 : 00 ~ 16 : 00

調査回答者 : 山道所長

浦上事務長

集落住民 3 名

調査訪問者 : < 委員 >

長崎大学大学院助教 中原 和美 委員

鏡野町国保上齋原歯科診療所所長 澤田 弘一 委員

涌谷町地域包括支援センター管理者 千葉 昌子 委員

北広島町雄鹿原診療所所長 東條 環樹 委員

< 事務局 >

全国国民健康保険診療施設協議会常務理事 小泉 静司

(株) 三菱総合研究所 人間・生活研究本部 研究員 宮下 友海

(5) 委員会・作業部会等の開催

本事業の実施に際し、学識経験者、国診協役員・国保直診施設長等から構成される「限界集落における保健・医療・福祉（介護）の提供のあり方に関する検討委員会（委員会・作業部会）」を設置し、調査研究の企画、調査研究結果の分析、報告書作成等の検討を行った。

○ 委員会

・委員：12名（学識経験者3名、国診協役員・国保直診施設長等9名）

・委員名（敬称略）：

委員長 松坂 誠應 長崎大学大学院医歯薬学総合研究科教授

委員 阿波谷敏英 高知大学医学部医学科家庭医療学講座教授

委員 中原 和美 長崎大学大学院医歯薬学総合研究科助教

委員 青沼 孝徳 副会長／宮城県・涌谷町町民医療福祉センター長

委員 小野 剛 秋田県・市立大森病院長

委員 中村 伸一 福井県・おおい町国保名田庄診療所長

委員 松本 文枝 岐阜県・国保坂下病院訪問看護ステーション所長

委員 赤木 重典 京都府・京丹後市立久美浜病院副院長

委員 澤田 弘一 岡山県・鏡野町国保上齋原歯科診療所長

委員 榎尾 光子 鳥取県・日南町国保日南病院看護部長

委員 東條 環樹 広島県・北広島町雄鹿原診療所長

委員 金丸 吉昌 宮崎県・美郷町国保西郷病院長

・開催回数：2回

○ 作業部会

・委員：10名（学識経験者3名、国保直診施設長・職員等7名）

・委員名（敬称略）：

部会長 松坂 誠應 長崎大学大学院医歯薬学総合研究科教授

委員 阿波谷敏英 高知大学医学部医学科家庭医療学講座教授

委員 中原 和美 長崎大学大学院医歯薬学総合研究科助教

委員 青沼 孝徳 副会長／宮城県・涌谷町町民医療福祉センター長

委員 千葉 昌子 宮城県・涌谷町地域包括支援センター管理者

委員 松本 文枝 岐阜県・国保坂下病院訪問看護ステーション所長

委員 赤木 重典 京都府・京丹後市立久美浜病院副院長

委員 澤田 弘一 岡山県・鏡野町国保上齋原歯科診療所長

委員 榎尾 光子 鳥取県・日南町国保日南病院看護部長

委員 東條 環樹 広島県・北広島町雄鹿原診療所長

・開催回数：3回

図表 2 開催の経緯

名 称	開催日時	場 所	主な議題
第 1 回 限界集落における保健・医療・福祉（介護）の提供のあり方に関する検討委員会（作業部会と合同）	平成 20 年 8 月 19 日（火） 13:00-15:00	全国町村会館 第 2 会議室	<ul style="list-style-type: none"> ○ 「限界集落における保健・医療・福祉（介護）の提供状況に関する調査研究事業」について ○ 調査時視（調査内容・方法・スケジュール等）について ○ その他
第 2 回 限界集落における保健・医療・福祉（介護）の提供のあり方に関する検討委員会作業部会	平成 20 年 11 月 18 日（火） 13:00-15:00	海運ビル 「305 会議室」	<ul style="list-style-type: none"> ○ 1 次調査の集計結果について ○ 2 次調査（実態調査）の実施（調査内容・方法・スケジュール等）について ○ その他
第 3 回 限界集落における保健・医療・福祉（介護）の提供のあり方に関する検討委員会作業部会	平成 21 年 3 月 6 日（金） 13:00-15:00	全国町村会館 「第 2 会議室」	<ul style="list-style-type: none"> ○ 2 次調査（実態調査）結果報告 ○ ヒアリング調査結果報告（速報） ○ 報告書の取りまとめについて ○ その他
第 2 回 限界集落における保健・医療・福祉（介護）の提供のあり方に関する検討委員会（作業部会と合同）	平成 21 年 3 月 18 日（水） 10:30-12:30	都市センター ホテル 「608 会議室」	<ul style="list-style-type: none"> ○ 事業実施結果 ○ 報告書のとりまとめ ○ その他

4 結果

(1) 一次調査結果

1) 高齢化率別の集落の状況

ア. 高齢化率別集落の有無

高齢化率 50%以上の集落について、46.5%の施設が「あり」と回答。
 高齢化率 40～50%の集落については 56.1%の施設が「あり」と回答。
 高齢化率 30～40%の集落については 66.4%の施設が「あり」と回答。
 高齢化率 30%未満の集落については 55.0%の施設が「あり」と回答。

高齢化率	件数	あり	なし	わからない	無回答
50%以上	342	159 46.5%	95 27.8%	41 12.0%	47 13.7%
40～50%	342	192 56.1%	54 15.8%	44 12.9%	52 15.2%
30～40%	342	227 66.4%	25 7.3%	46 13.5%	44 12.9%
30%未満	342	188 55.0%	46 13.5%	48 14.0%	60 17.5%

イ. 「あり」の場合の集落数

直診1施設の医療圏内における高齢化率 50%以上の集落数は3集落未満との回答が最も多く 39.0%であった。高齢化率 40～50%の集落数についても 31.3%が3集落未満と回答した。

高齢化率 30～40%、30%未満の集落については、10集落以上との回答が最も多く、それぞれ 43.6%、41.5%であった。

高齢化率	件数	3集落未満	3～5集落未満	5～10集落未満	10集落以上	無回答	(単位数合計：集落)	(単位数均：集落)	標準偏差	(単位数大：集落)	(単位数小：集落)
50%以上	159	62 39.0%	23 14.5%	39 24.5%	33 20.8%	2 1.3%	2598	16.55	117.12	1470.0	1.0
40～50%	192	60 31.3%	33 17.2%	47 24.5%	51 26.6%	1 0.5%	2163	11.32	50.16	688.0	1.0
30～40%	227	44 19.4%	34 15.0%	48 21.1%	99 43.6%	2 0.9%	3448	15.32	26.29	301.0	1.0
30%未満	188	33 17.6%	35 18.6%	34 18.1%	78 41.5%	8 4.3%	3371	18.73	41.47	484.0	1.0

ウ. 集落の世帯数

高齢化率別に、直診から最も遠くに位置する集落の世帯数についてたずねた。高齢化率 50%以上、40~50%の集落では 20 世帯未満が最も多く、それぞれ 35.2%と 25.5%を占めた。

高齢化率 30~40%、30%未満の集落では 100 世帯以上との回答が多く、それぞれ 23.8%、20.2%を占めた。

高齢化率	件数	20世帯未満	20未満50世帯	50未満100世帯	100世帯以上	無回答	(実数合計) (単位：世帯)	(平均：世帯)	標準偏差	(最大：世帯)	(最小：世帯)
50%以上	159	56 35.2%	36 22.6%	19 11.9%	12 7.5%	36 22.6%	5312	43.19	56.49	335.0	1.0
40~50%	192	49 25.5%	40 20.8%	31 16.1%	26 13.5%	46 24.0%	12426	85.11	162.58	1041.0	1.0
30~40%	227	35 15.4%	41 18.1%	37 16.3%	54 23.8%	60 26.4%	43568	260.89	677.83	5561.0	4.0
30%未満	188	31 16.5%	28 14.9%	26 13.8%	38 20.2%	65 34.6%	51197	416.24	1710.82	17593.0	3.0

エ. 集落の人口

高齢化率別に、直診から最も遠くに位置する集落の人口についてたずねた。高齢化率 50%以上の集落では人口 50 人未満との回答が 44.7%で最も多かった。高齢化率 40~50%、30~40%の集落では 100~300 人未満が最も多く、それぞれ 29.7%と 31.7%を占めた。

高齢化率、30%未満の集落では 300 人以上との回答が最も多く、32.4%を占めた。

高齢化率	件数	50人未満	50未満100人	100未満300人	300人以上	無回答	(実数合計) (単位：人)	(平均：人)	標準偏差	(最大：人)	(最小：人)
50%以上	159	71 44.7%	28 17.6%	34 21.4%	6 3.8%	20 12.6%	11876	85.44	110.63	643.0	2.0
40~50%	192	46 24.0%	44 22.9%	57 29.7%	30 15.6%	15 7.8%	38228	215.98	399.84	2713.0	4.0
30~40%	227	31 13.7%	36 15.9%	72 31.7%	67 29.5%	21 9.3%	142945	693.91	1816.96	15857.0	10.0
30%未満	188	38 20.2%	20 10.6%	43 22.9%	61 32.4%	26 13.8%	180544	1114.47	4352.00	49905.0	5.0

2) 高齢化率 50%以上の集落の状況

高齢化率 50%以上の集落のうち、直診から最も遠くに位置する集落の状況についてたずねた。

ア. 医療機関の有無

集落内に医療機関がある集落は 35.8%、無い集落は 62.3%であった。集落内に医療機関がある場合、公営医療機関があると回答したもの 84.2%、民営医療機関があると回答したものは 29.8%であった。

医療機関の有無

	件数	あり	なし	無回答
合計	159	57 35.8%	99 62.3%	3 1.9%

ありの場合の公営・民営別

	件数	公営	民営	無回答
合計	57	48 84.2%	17 29.8%	-

イ. 介護事業所の有無

集落内に介護事業所がある集落は 23.3%、無い集落は 74.8%であった。集落内に介護事業所がある場合、公営事業所があると回答したもの 54.1%、民営事業所があると回答したものは 56.8%であった。

介護事業所の有無

	件数	あり	なし	無回答
合計	159	37 23.3%	119 74.8%	3 1.9%

ありの場合の公営・民営別

	件数	公営	民営	無回答
合計	37	20 54.1%	21 56.8%	1 2.7%

3) 集落と国保直診の関係について

各高齢化率の集落について、直診から最も遠くに位置する集落についてたずねた。

ア. 集落から直診までの移動手段（最もよくあてはまるもの1つを選択）

高齢化率に関らず、集落から直診までの移動手段は「自家用車等（集落内の家人・知人等が運転）」が最も多く、第2順位も「自家用車（自身が運転）」であった。

高齢化率50%以上の集落では、第3順位に「公営路線バス」が挙げられ、14.5%であった。「公営路線バス」については高齢化率40～50%の集落で11.5%（第5順位）、高齢化率30～40%の集落で11.5%（第4順位）であったが、高齢化率30%未満の集落では6.4%（第5順位）であった。

高齢化率	件数	徒歩等 (車椅子等)	自転車	自身が運転等 (自)	自落人等が運転 (集知)	自落人等が運転 (集知)	タクシー等 ・ハイ	鉄道	公営路線バス	民営路線バス	等(福祉バス ・コミュニティバ)	施設側の送迎車	その他	無回答
50%以上	159	2 1.3%	0 -	25 15.7%	36 22.6%	3 1.9%	6 3.8%	2 1.3%	23 14.5%	12 7.5%	21 13.2%	19 11.9%	6 3.8%	4 2.5%
40～50%	192	3 1.6%	0 -	28 14.6%	46 24.0%	3 1.6%	2 1.0%	2 1.0%	22 11.5%	15 7.8%	27 14.1%	27 14.1%	6 3.1%	11 5.7%
30～40%	227	7 3.1%	3 1.3%	43 18.9%	56 24.7%	1 0.4%	0 -	1 0.4%	26 11.5%	18 7.9%	28 12.3%	23 10.1%	5 2.2%	16 7.0%
30%未満	188	2 1.1%	2 1.1%	49 26.1%	54 28.7%	2 1.1%	0 -	1 0.5%	12 6.4%	11 5.9%	20 10.6%	16 8.5%	5 2.7%	14 7.4%

イ. 集落から直診までの所要時間

所要時間については、30分未満との回答が高齢化率に関らず最も多かった。高齢化率ごとの回答割合は高齢化率50%以上の集落で54.7%、同40～50%、30～40%、30%未満の集落で、それぞれ64.1%、67.4%、73.9%であった。

高齢化率	件数	30分未満	30分～60分未満	60分～90分未満	90分～120分未満	120分以上	無回答
50%以上	159	87 54.7%	56 35.2%	11 6.9%	2 1.3%	1 0.6%	2 1.3%
40～50%	192	123 64.1%	51 26.6%	8 4.2%	2 1.0%	0 -	8 4.2%
30～40%	227	153 67.4%	53 23.3%	5 2.2%	2 0.9%	0 -	14 6.2%
30%未満	188	139 73.9%	33 17.6%	1 0.5%	1 0.5%	0 -	14 7.4%

ウ. 訪問・居宅系サービス提供の有無

訪問・居宅系サービスの提供については、集落の高齢化率に関らず、「直診で提供している」との回答が最も多かった。「直診で提供している」との回答割合は、高齢化率50%以上、同40～50%、同30～40%、同30%未満の集落で、それぞれ42.8%、48.4%、47.1%、50.5%であった。

高齢化率	件数	直診で提供している	直診ではない提供し	直診提供以外の機関	当該集落にないサ	無回答
50%以上	159	68 42.8%	34 21.4%	40 25.2%	10 6.3%	7 4.4%
40～50%	192	93 48.4%	33 17.2%	48 25.0%	6 3.1%	12 6.3%
30～40%	227	107 47.1%	43 18.9%	54 23.8%	8 3.5%	15 6.6%
30%未満	188	95 50.5%	34 18.1%	35 18.6%	7 3.7%	17 9.0%

エ. 直診から利用者宅までの移動手段（最もよく用いるもの1つを選択）

直診から利用者宅への移動手段については、集落の高齢化率に関らず、「自動車（オートバイ等含む）」との回答が最も多かった。「自動車（オートバイ等含む）」との回答割合は、高齢化率50%以上、同40～50%、同30～40%、同30%未満の集落で、それぞれ92.6%、94.6%、96.3%、94.7%であった。

高齢化率	件数	自動車等含む（オート）	船舶	自転車	徒歩	その他	無回答
50%以上	68	63 92.6%	1 1.5%	1 1.5%	1 1.5%	2 2.9%	0 -
40～50%	93	88 94.6%	1 1.1%	1 1.1%	0 -	2 2.2%	1 1.1%
30～40%	107	103 96.3%	1 0.9%	1 0.9%	0 -	2 1.9%	0 -
30%未満	95	90 94.7%	1 1.1%	1 1.1%	0 -	2 2.1%	1 1.1%

オ. 直診から利用者宅までの所要時間

所要時間については、30分未満との回答が高齢化率に関らず最も多かった。高齢化率ごとの回答割合は高齢化率50%以上の集落で64.7%、同40～50%、30～40%、30%未満の集落で、それぞれ77.4%、78.5%、85.3%であった。

高齢化率	件数	30分未満	30分未満	60分未満	90分未満	120分以上	無回答
50%以上	68	44 64.7%	20 29.4%	4 5.9%	0	0	0
40～50%	93	72 77.4%	19 20.4%	2 2.2%	0	0	0
30～40%	107	84 78.5%	22 20.6%	1 0.9%	0	0	0
30%未満	95	81 85.3%	13 13.7%	0	0	0	1 1.1%

カ. 集落住民の保健・医療・福祉（介護）サービスへのアクセス状況

集落住民のサービスへのアクセス状況については、集落の高齢化率に関らず「良好」との回答が最も多かった。「不良」については集落の高齢化率ごとに50%以上の集落で17.6%、40～50%の集落で14.1%、30～40%の集落で11.9%、30%未満の集落で8.5%であった。「きわめて不良」は同様に2.5%、2.1%、0.9%、0.5%であった。

「劣悪」については高齢化率50%以上の集落で1.9%（3件）、30～40%の集落で0.4%（1件）の回答があった。

高齢化率	件数	きわめて良好	良好	不良	きわめて不良	劣悪	無回答
50%以上	159	46 28.9%	63 39.6%	28 17.6%	4 2.5%	3 1.9%	15 9.4%
40～50%	192	59 30.7%	78 40.6%	27 14.1%	4 2.1%	0	24 12.5%
30～40%	227	64 28.2%	103 45.4%	27 11.9%	2 0.9%	1 0.4%	30 13.2%
30%未満	188	67 35.6%	75 39.9%	16 8.5%	1 0.5%	0	29 15.4%

キ. アクセス阻害要因(複数回答)

集落住民の保健・医療・福祉(介護)サービスへのアクセス阻害要因として考えられる要因については、集落の高齢化率に関らず「公共交通機関の衰微」が最も多く、高齢化率50%以上の集落での回答割合が最も高く81.6%、高齢化率30%未満の集落での回答割合が最も低く73.9%であった。次いで「介護者等アクセスの援助を行う人がいない」との回答が多かったが、集落の高齢化率による回答割合の違いは小さい。

高齢化率	件数	公共交通機関の衰微	交通費の捻出困難、燃料費	医療費の捻出困難	介護費の捻出困難	うりのつやよ閉じなこも	身の機能的障害や本理運	送迎サービスを行なう人がいない	介護者が援助を行く	その他	無回答
50%以上	98	80 81.6%	22 22.4%	14 14.3%	13 13.3%	11 11.2%	42 42.9%	22 22.4%	53 54.1%	3 3.1%	1 1.0%
40~50%	109	87 79.8%	27 24.8%	18 16.5%	16 14.7%	9 8.3%	44 40.4%	20 18.3%	58 53.2%	2 1.8%	2 1.8%
30~40%	133	101 75.9%	28 21.1%	22 16.5%	19 14.3%	11 8.3%	49 36.8%	27 20.3%	70 52.6%	3 2.3%	2 1.5%
30%未満	92	68 73.9%	21 22.8%	17 18.5%	15 16.3%	7 7.6%	36 39.1%	21 22.8%	52 56.5%	1 1.1%	1 1.1%

※ 特に重要と回答されたもの(複数回答)

上記のうち、特に重要と考えられる要因については、「公共交通機関の衰微」の回答が最も多く、高齢化率ごとに38.8%、36.7%、36.1%、32.6%であった。

高齢化率	件数	公共交通機関の衰微	交通費の捻出困難、燃料費	医療費の捻出困難	介護費の捻出困難	うりのつやよ閉じなこも	身の機能的障害や本理運	送迎サービスを行なう人がいない	介護者が援助を行く	その他	無回答
50%以上	98	38 38.8%	2 2.0%	2 2.0%	0 -	0 -	7 7.1%	4 4.1%	14 14.3%	2 2.0%	32 32.7%
40~50%	109	40 36.7%	2 1.8%	2 1.8%	1 0.9%	0 -	7 6.4%	6 5.5%	15 13.8%	1 0.9%	36 33.0%
30~40%	133	48 36.1%	2 1.5%	4 3.0%	2 1.5%	2 1.5%	9 6.8%	8 6.0%	17 12.8%	2 1.5%	42 31.6%
30%未満	92	30 32.6%	3 3.3%	5 5.4%	1 1.1%	0 -	9 9.8%	5 5.4%	10 10.9%	1 1.1%	29 31.5%

4) サービス提供の維持・充実のための方策について(複数回答)

サービス提供の維持・充実のために採るべき方策についてたずねた。

集落の高齢化率に関らず、回答割合が高かった項目(30%以上の回答割合)は、「集落での『コミュニティバス』等の整備」、「集落での『移送(送迎)サービス』の充実」、「集落での保健師巡回等の充実」、「集落での住民の相互見守り、巡回等の充実」、「保健・医療・福祉サービス提供主体との連携」であった。

高齢化率50%以上の集落の回答では、「集落での『コミュニティバス』等の整備」が最も多く44.7%、次いで「集落での『移送(送迎)サービス』の充実」が42.8%であった。第3順位から第6順位では「集落での住民の相互見守り、巡回等の充実」、「保健・医療・福祉サービス提供主体との連携」、「集落での保健師巡回等の充実」が挙げられ、回答割合はそれぞれ38.4%、35.2%、32.1%であった。

高齢化率	件数	集バス機関等に連携する整備	コミュニティバスの整備	集落での移送サービス	集落間の無償の交通経路	集落の民生委員の充実	集落での保健師巡回等の充実	集落相互の見守り、住民の巡回	集落への診療施設設置	保健サービス提供主体との連携	国産の増強	国産の増強	中山間の提供の実	サハ関係の提供	IT等の導入強化	既存の形態	その他	無回答
50%以上	159	48 30.2%	71 44.7%	68 42.8%	24 15.1%	20 12.6%	51 32.1%	61 38.4%	7 4.4%	56 35.2%	38 23.9%	25 15.7%	46 28.9%	27 17.0%	14 8.8%	15 9.4%	3 1.9%	12 7.5%
40~50%	192	52 27.1%	67 34.9%	77 40.1%	25 13.0%	22 11.5%	59 30.7%	79 41.1%	7 3.6%	72 37.5%	43 22.4%	35 18.2%	45 23.4%	23 12.0%	13 6.8%	11 5.7%	4 2.1%	17 8.9%
30~40%	227	62 27.3%	73 32.2%	97 42.7%	29 12.8%	22 9.7%	66 29.1%	85 37.4%	10 4.4%	81 35.7%	48 21.1%	37 16.3%	49 21.6%	25 11.0%	16 7.0%	13 5.7%	7 3.1%	23 10.1%
30%未満	188	48 25.5%	60 31.9%	81 43.1%	22 11.7%	13 6.9%	51 27.1%	66 35.1%	7 3.7%	63 33.5%	43 22.9%	27 14.4%	36 19.1%	20 10.6%	10 5.3%	9 4.8%	6 3.2%	18 9.6%

(2) 二次調査（アンケート調査）結果

1) 社会関係資本調査結果概要

ア. 回答者の概要

① 居住集落の高齢化率

全体	高齢化率50%以上の集落	未高齢化率40%以上の集落	未高齢化率30%以上の集落	高齢化率30%未満の集落	無回答
370 100.0	67 18.1	80 21.6	111 30.0	83 22.4	29 7.8

② 性別

	全体	男性	女性	無回答
全体	370 100.0	110 29.7	257 69.5	3 0.8
高齢化率50%以上の集落	67 100.0	14 20.9	52 77.6	1 1.5
高齢化率40～50%未満の集落	80 100.0	27 33.8	52 65.0	1 1.3
高齢化率30～40%未満の集落	111 100.0	39 35.1	71 64.0	1 0.9
高齢化率30%未満の集落	83 100.0	23 27.7	60 72.3	- -

③ 年齢

	全体	65歳未満	65歳～70歳未満	70歳～75歳未満	75歳～80歳未満	80歳～85歳未満	85歳～90歳未満	90歳以上	無回答	平均
全体	370 100.0	1 0.3	72 19.5	72 19.5	84 22.7	82 22.2	47 12.7	9 2.4	3 0.8	76.56
高齢化率50%以上の集落	67 100.0	-	13 19.4	17 25.4	15 22.4	13 19.4	4 6.0	3 4.5	2 3.0	76.05
高齢化率40～50%未満の集落	80 100.0	-	15 18.8	18 22.5	15 18.8	18 22.5	13 16.3	1 1.3	-	76.46
高齢化率30～40%未満の集落	111 100.0	-	19 17.1	21 18.9	30 27.0	25 22.5	13 11.7	2 1.8	1 0.9	76.76
高齢化率30%未満の集落	83 100.0	1 1.2	22 26.5	12 14.5	17 20.5	16 19.3	13 15.7	2 2.4	-	75.94

④ 同居者の状況

同居者についてたずねた。いずれの高齢化率の集落においても配偶者、子どもとの同居が多く見られた。

独居については居住集落の高齢化率が高くなるほど割合が高くなる（高齢化率50%以上では26.9%、高齢化率30%未満では12.0%）傾向が見られた。

	全 体	一 人 暮 ら し	配 偶 者 (妻・夫)	父 親	母 親	祖 父	祖 母	兄 弟 姉 妹	子 ど も	孫	そ の 他	無 回 答
全 体	370 100.0	67 18.1	208 56.2	- -	13 3.5	- -	- -	4 1.1	188 50.8	114 30.8	70 18.9	4 1.1
高齢化率50%以上の集落	67 100.0	18 26.9	37 55.2	- -	5 7.5	- -	- -	1 1.5	25 37.3	15 22.4	8 11.9	1 1.5
高齢化率40～50%未満の集落	80 100.0	15 18.8	51 63.8	- -	- -	- -	- -	1 1.3	39 48.8	18 22.5	15 18.8	1 1.3
高齢化率30～40%未満の集落	111 100.0	19 17.1	62 55.9	- -	3 2.7	- -	- -	1 0.9	62 55.9	37 33.3	24 21.6	- -
高齢化率30%未満の集落	83 100.0	10 12.0	43 51.8	- -	2 2.4	- -	- -	1 1.2	43 51.8	28 33.7	16 19.3	2 2.4

イ. 当該集落での居住年数

住民の当該集落居住年数の平均値は高齢化率の高い集落ほど高い（高齢化率50%以上で61.69年、高齢化率30%未満で53.62年）傾向が見られた。

	全 体	1 0 年 未 満	1 0 年 ～ 2 0 年 未 満	2 0 年 ～ 3 0 年 未 満	3 0 年 ～ 4 0 年 未 満	4 0 年 ～ 5 0 年 未 満	5 0 年 ～ 6 0 年 未 満	6 0 年 ～ 7 0 年 未 満	7 0 年 ～ 8 0 年 未 満	8 0 年 以 上	無 回 答	平 均
全 体	370 100.0	6 1.6	5 1.4	18 4.9	17 4.6	55 14.9	64 17.3	88 23.8	64 17.3	50 13.5	3 0.8	58.78
高齢化率50%以上の集落	67 100.0	- -	- -	4 6.0	1 1.5	9 13.4	17 25.4	12 17.9	14 20.9	10 14.9	- -	61.69
高齢化率40～50%未満の集落	80 100.0	- -	- -	3 3.8	3 3.8	15 18.8	11 13.8	23 28.8	12 15.0	12 15.0	1 1.3	60.7
高齢化率30～40%未満の集落	111 100.0	2 1.8	2 1.8	6 5.4	4 3.6	12 10.8	25 22.5	30 27.0	18 16.2	11 9.9	1 0.9	58.26
高齢化率30%未満の集落	83 100.0	4 4.8	2 2.4	5 6.0	9 10.8	15 18.1	6 7.2	16 19.3	15 18.1	10 12.0	1 1.2	53.62

ウ. 居住している地域や地域の人々について

① 概況

集落の高齢化率を区分しない場合、いずれの指標においても「そう思う」との回答が最も多かった。

i) 私の住んでいるこの地区はとても安全である

各高齢化率区分とも、全体の傾向は高齢化率を区分しない場合に従うが、高齢化率50%以上の集落では「どちらともいえない」が16.4%を占めた。

	全 体	そ う 思 う	思 ど ち ら か と い う と そ う	ど ち ら と も い え な い	思 ど ち ら か と い う と そ う 思 わ な い	そ う 思 わ な い	無 回 答
全 体	370 100.0	212 57.3	99 26.8	38 10.3	10 2.7	8 2.2	3 0.8
高齢化率50%以上の集落	67 100.0	36 53.7	13 19.4	11 16.4	2 3.0	3 4.5	2 3.0
高齢化率40～50%未満の集落	80 100.0	45 56.3	23 28.8	10 12.5	1 1.3	1 1.3	- -
高齢化率30～40%未満の集落	111 100.0	68 61.3	31 27.9	6 5.4	2 1.8	4 3.6	- -
高齢化率30%未満の集落	83 100.0	45 54.2	27 32.5	6 7.2	4 4.8	- -	1 1.2

ii) 私の近所の誰かが助けを必要としたときに、近所の人たちは手をさしのべること
とをいとわない

各高齢化率区分とも、全体の傾向は高齢化率を区分しない場合に従うが、高齢化率50%以上の集落では「どちらともいえない」が13.4%を占めた。

	全 体	そ う 思 う	思 ど ち ら か と い う と そ う	ど ち ら と も い え な い	思 ど ち ら か と い う と そ う 思 わ な い	そ う 思 わ な い	無 回 答
全 体	370 100.0	216 58.4	97 26.2	41 11.1	2 0.5	8 2.2	6 1.6
高齢化率50%以上の集落	67 100.0	45 67.2	7 10.4	9 13.4	1 1.5	2 3.0	3 4.5
高齢化率40～50%未満の集落	80 100.0	39 48.8	31 38.8	8 10.0	- -	2 2.5	- -
高齢化率30～40%未満の集落	111 100.0	63 56.8	33 29.7	14 12.6	- -	1 0.9	- -
高齢化率30%未満の集落	83 100.0	53 63.9	19 22.9	6 7.2	- -	2 2.4	3 3.6

iii) 私の近所には誰かが家を留守にしたときに、その家のことを気軽に世話してくれる雰囲気がある

高齢化率 50%以上の集落、同 30~40%未満の集落では「そう思う」が最も多く(それぞれ 43.3%、38.7%)、高齢化率 40~50%未満の集落では「そう思う」35.0%、「どちらかといえばそう思う」がともに 36.3%であった。高齢化率 30%未満の集落は「どちらかといえばそう思う」が最も多かった。

	全 体	そう 思う	ど ち ら か と い う と そ う 思 う	ど ち ら と も い え な い	ど ち ら か と い う と そ う 思 わ な い	そ う 思 わ な い	無 回 答
全 体	370 100.0	134 36.2	123 33.2	67 18.1	20 5.4	21 5.7	5 1.4
高齢化率50%以上の集落	67 100.0	29 43.3	22 32.8	6 9.0	4 6.0	3 4.5	3 4.5
高齢化率40~50%未満の集落	80 100.0	28 35.0	29 36.3	19 23.8	- -	3 3.8	1 1.3
高齢化率30~40%未満の集落	111 100.0	43 38.7	33 29.7	23 20.7	6 5.4	6 5.4	- -
高齢化率30%未満の集落	83 100.0	24 28.9	31 37.3	14 16.9	6 7.2	7 8.4	1 1.2

iv) 急病の時など、すぐにかかれる医療機関があって安心できる地域である

各高齢化率区分とも、全体の傾向は高齢化率を区分しない場合に従うが、高齢化率 50%以上の集落では「そう思わない」が 14.9%を占めた。

	全 体	そう 思う	ど ち ら か と い う と そ う 思 う	ど ち ら と も い え な い	ど ち ら か と い う と そ う 思 わ な い	そ う 思 わ な い	無 回 答
全 体	370 100.0	192 51.9	82 22.2	42 11.4	23 6.2	27 7.3	4 1.1
高齢化率50%以上の集落	67 100.0	35 52.2	14 20.9	4 6.0	3 4.5	10 14.9	1 1.5
高齢化率40~50%未満の集落	80 100.0	36 45.0	18 22.5	15 18.8	8 10.0	3 3.8	- -
高齢化率30~40%未満の集落	111 100.0	65 58.6	21 18.9	15 13.5	3 2.7	6 5.4	1 0.9
高齢化率30%未満の集落	83 100.0	45 54.2	22 26.5	6 7.2	5 6.0	3 3.6	2 2.4

v) 私の地域では、お互いに気軽に挨拶を交し合う

各高齢化率区分とも、全体の傾向は高齢化率を区分しない場合に従う。「そう思う」の占有率が最も高かったのは「高齢化率30%未満の集落」(81.9%)であった。

	全 体	そう 思う	思 う ど ち ら か と い う と そ う	ど ち ら と も い え な い	思 わ な い ど ち ら か と い う と そ う	そ う 思 わ な い	無 回 答
全 体	370 100.0	291 78.6	60 16.2	12 3.2	2 0.5	2 0.5	3 0.8
高齢化率50%以上の集落	67 100.0	51 76.1	13 19.4	1 1.5	- -	- -	2 3.0
高齢化率40~50%未満の集落	80 100.0	62 77.5	17 21.3	1 1.3	- -	- -	- -
高齢化率30~40%未満の集落	111 100.0	89 80.2	16 14.4	4 3.6	1 0.9	1 0.9	- -
高齢化率30%未満の集落	83 100.0	68 81.9	9 10.8	3 3.6	1 1.2	1 1.2	1 1.2

vi) 将来も今住んでいる地域に住み続けたい

各高齢化率区分とも、全体の傾向は高齢化率を区分しない場合に従うが、高齢化率50%以上の集落では他的高齢化率の集落と比較して「そう思う」の割合が最も低く(65.7%)「そう思わない」の割合が最も高かった(3.0%)。

	全 体	そう 思う	思 う ど ち ら か と い う と そ う	ど ち ら と も い え な い	思 わ な い ど ち ら か と い う と そ う	そ う 思 わ な い	無 回 答
全 体	370 100.0	263 71.1	48 13.0	37 10.0	7 1.9	8 2.2	7 1.9
高齢化率50%以上の集落	67 100.0	44 65.7	7 10.4	10 14.9	2 3.0	2 3.0	2 3.0
高齢化率40~50%未満の集落	80 100.0	55 68.8	13 16.3	11 13.8	1 1.3	- -	- -
高齢化率30~40%未満の集落	111 100.0	81 73.0	13 11.7	11 9.9	1 0.9	3 2.7	2 1.8
高齢化率30%未満の集落	83 100.0	64 77.1	9 10.8	3 3.6	2 2.4	2 2.4	3 3.6

② 地域に住み続けたいと思わない理由

「6. 将来も今住んでいる地域に住み続けたい」について「どちらともいえない」、「どちらかというと思わない」、「そう思わない」と答えた人に対して、住み続けられないと考える理由を尋ねた。高齢化率50%以上の集落では「住民の減少による助け合いの弱体化により、生活が立ち行かないから」(64.3%)と「今の場所では経済的な活動が十分できず、生活が立ち行かないから」(28.6%)の回答割合が高かった。

	全 体	不 可 能 だ か ら 続 け ら れ な い こ と が 多 い	介 護 サ ー ビ ス が 不 十 分	自 身 の 健 康 状 況 が 考 え ら れ な い	生 活 が 立 ち 行 か な い	住 民 の 減 少 に よ り 助 け あ い あ い が な い	活 動 の 場 所 で は 経 済 的 な 活 動 が な い	そ の 他	無 回 答
全 体	52 100.0	3 5.8	17 32.7	27 51.9	11 21.2	13 25.0	9 17.3		
高齢化率50%以上の集落	14 100.0	- -	2 14.3	9 64.3	4 28.6	2 14.3	3 21.4		
高齢化率40~50%未満の集落	12 100.0	1 8.3	6 50.0	7 58.3	2 16.7	1 8.3	3 25.0		
高齢化率30~40%未満の集落	15 100.0	2 13.3	5 33.3	6 40.0	3 20.0	6 40.0	1 6.7		
高齢化率30%未満の集落	7 100.0	- -	2 28.6	3 42.9	2 28.6	2 28.6	1 14.3		

エ. 周囲の人（家族、親戚、友人、知人）との関係

高齢化率30%未満の集落以外では「心配事や悩み事を聞いてくれる人」が最も多かった。

	全 体	心 配 事 や 悩 み 事 を 聞 い て く れ る 人	病 気 の 時 に は 見 守 り を く れ て く れ る 人	あ な た の 気 を 配 つ て く れ る 人	あ な た の お 金 が 必 ず あ る 人	ま と ま つ た お 金 が 必 ず あ る 人	た ま に お 金 を 貸 して く れ る 人	留 守 の 時 を 頼 め る 人	お か し ら れ る 人	あ な た の 状 況 に あ ら わ ない 人	無 回 答
全 体	370 100.0	295 79.7	275 74.3	300 81.1	169 45.7	288 77.8	236 63.8	13 3.5	13 3.5	2 0.5	
高齢化率50%以上の集落	67 100.0	52 77.6	50 74.6	51 76.1	31 46.3	50 74.6	35 52.2	2 3.0	2 3.0	1 1.5	
高齢化率40~50%未満の集落	80 100.0	64 80.0	52 65.0	61 76.3	32 40.0	62 77.5	47 58.8	5 6.3	5 6.3	- -	
高齢化率30~40%未満の集落	111 100.0	94 84.7	81 73.0	93 83.8	49 44.1	93 83.8	82 73.9	1 0.9	1 0.9	- -	
高齢化率30%未満の集落	83 100.0	66 79.5	67 80.7	72 86.7	43 51.8	61 73.5	53 63.9	2 2.4	2 2.4	1 1.2	

オ. 家族、親戚の人、近所の人、友人・知人との交流頻度

同居していない家族、親戚や知人、友人との交流頻度をたずねた。

高齢化率を区分しない場合、「はなれて暮らす家族」では最も多かった回答が「ときどきある」で 49.7%、「親戚の人」、「友人・知人」でも同じく「ときどきある」がそれぞれ 54.9%、43.0%で最多であった。

「近所の人」に限っては交流頻度「ひんぱんにある」が 45.7%と最も多かった。

i) はなれて暮らす家族

いずれの高齢化率においても「ときどきある」の回答割合がもっとも高く、高齢化率 30～40%未満の集落では 51.4%であった。

	全 体	ひ ん ぱ ん に あ る	と き ど き あ る	あ ま り な い	ま つ た く な い	あ て は ま る 人 は い な い	無 回 答
全 体	370 100.0	82 22.2	184 49.7	40 10.8	9 2.4	33 8.9	22 5.9
高齢化率50%以上の集落	67 100.0	15 22.4	34 50.7	6 9.0	2 3.0	5 7.5	5 7.5
高齢化率40～50%未満の集落	80 100.0	18 22.5	38 47.5	12 15.0	2 2.5	6 7.5	4 5.0
高齢化率30～40%未満の集落	111 100.0	24 21.6	57 51.4	13 11.7	- -	10 9.0	7 6.3
高齢化率30%未満の集落	83 100.0	19 22.9	41 49.4	6 7.2	3 3.6	8 9.6	6 7.2

ii) 親戚の人

いずれの高齢化率においても「ときどきある」の回答割合がもっとも高く、高齢化率 40～50%未満の集落では 57.5%であった。

	全 体	ひ ん ぱ ん に あ る	と き ど き あ る	あ ま り な い	ま つ た く な い	あ て は ま る 人 は い な い	無 回 答
全 体	370 100.0	98 26.5	203 54.9	46 12.4	5 1.4	4 1.1	14 3.8
高齢化率50%以上の集落	67 100.0	14 20.9	38 56.7	10 14.9	1 1.5	- -	4 6.0
高齢化率40～50%未満の集落	80 100.0	16 20.0	46 57.5	12 15.0	2 2.5	1 1.3	3 3.8
高齢化率30～40%未満の集落	111 100.0	36 32.4	60 54.1	11 9.9	- -	2 1.8	2 1.8
高齢化率30%未満の集落	83 100.0	27 32.5	39 47.0	9 10.8	2 2.4	1 1.2	5 6.0

iii) 近所の人

高齢化率 50%以上の集落、同 30～40%未満の集落、同 30%未満の集落では「ひんぱんにある」が最も多く（それぞれ 46.3%、50.5%、42.2%）、高齢化率 40～50%未満の集落では「ときどきある」が最も多かった（それぞれ 47.5%）。

	全 体	ひん ぱん に あ る	と き ど き あ る	あ ま り な い	ま っ た く な い	あ て は ま る 人 は い な い	無 回 答
全 体	370 100.0	169 45.7	147 39.7	29 7.8	12 3.2	4 1.1	9 2.4
高齢化率50%以上の集落	67 100.0	31 46.3	28 41.8	4 6.0	1 1.5	- -	3 4.5
高齢化率40～50%未満の集落	80 100.0	32 40.0	38 47.5	6 7.5	2 2.5	- -	2 2.5
高齢化率30～40%未満の集落	111 100.0	56 50.5	39 35.1	8 7.2	6 5.4	2 1.8	- -
高齢化率30%未満の集落	83 100.0	35 42.2	32 38.6	8 9.6	2 2.4	2 2.4	4 4.8

iv) 友人・知人

いずれの高齢化率の集落でも「ときどきある」が最も多かった。「まったくない」の回答割合は高齢化率 50%以上の集落が最も低かった（3.0%）。

	全 体	ひん ぱん に あ る	と き ど き あ る	あ ま り な い	ま っ た く な い	あ て は ま る 人 は い な い	無 回 答
全 体	370 100.0	122 33.0	159 43.0	57 15.4	17 4.6	2 0.5	13 3.5
高齢化率50%以上の集落	67 100.0	21 31.3	32 47.8	8 11.9	2 3.0	- -	4 6.0
高齢化率40～50%未満の集落	80 100.0	19 23.8	44 55.0	12 15.0	3 3.8	- -	2 2.5
高齢化率30～40%未満の集落	111 100.0	40 36.0	42 37.8	17 15.3	7 6.3	2 1.8	3 2.7
高齢化率30%未満の集落	83 100.0	29 34.9	31 37.3	15 18.1	4 4.8	- -	4 4.8

カ. 国保直診の利用状況

① アクセス状況

国保直診の医療・介護サービスへのアクセス状況をたずねた。集落の高齢化率に関わらず「利用・受診したいときには、いつも利用・受診できている」と回答した割合が最も高かった。高齢化率50%以上の集落では「いつも利用・受診できている」との回答は86.6%であった。

	全 体	診に利 用でき ていつ も利用 したい とき	受に利 用でき だいた い利用 したい とき	でに利 用でき ないあ まり利 用しな いとき	診に利 用でき ないと いって 利用し ないとき	でに利 用でき ないあ まり利 用しな いとき	無 回 答
全 体	370 100.0	289 78.1	75 20.3	3 0.8	1 0.3	1 0.3	1 0.3
高齢化率50%以上の集落	67 100.0	58 86.6	9 13.4	- -	- -	- -	- -
高齢化率40~50%未満の集落	80 100.0	54 67.5	24 30.0	1 1.3	- -	- -	1 1.3
高齢化率30~40%未満の集落	111 100.0	90 81.1	21 18.9	- -	- -	- -	- -
高齢化率30%未満の集落	83 100.0	67 80.7	13 15.7	1 1.2	1 1.2	1 1.2	- -

② 阻害要因

国保直診の医療・介護サービスへのアクセス状況について「利用・受診したいときには、いつも利用・受診できている」以外の回答をした者について、いつも利用・受診できない理由をたずねた。

高齢化率の区分をしない場合、最も多い阻害要因は「交通手段がないから」で42.5%。次いで「思うように歩いたり移動したりできないから」が31.3%であった。

高齢化率50%以上の集落では「交通手段がないから」の回答が最も多く、66.7%を占めた。

	全 体	交通 手段が ないから	交通 費が高 いから	医療 費が高 いから	介護 費が高 いから	受診、 外出す る気にな らないから	動 思 う し た り で き な い か ら 移 動	目 的 地 ま で の 送 迎 が な いから	外 出 す る 時 に 手 伝 わ ないから	そ の 他	無 回 答
全 体	80 100.0	34 42.5	4 5.0	4 5.0	- -	7 8.8	25 31.3	14 17.5	5 6.3	16 20.0	5 6.3
高齢化率50%以上の集落	9 100.0	6 66.7	- -	1 11.1	- -	- -	- -	3 33.3	- -	1 11.1	1 11.1
高齢化率40~50%未満の集落	25 100.0	7 28.0	- -	2 8.0	- -	4 16.0	9 36.0	5 20.0	4 16.0	4 16.0	3 12.0
高齢化率30~40%未満の集落	21 100.0	10 47.6	- -	- -	- -	2 9.5	8 38.1	2 9.5	- -	5 23.8	- -
高齢化率30%未満の集落	16 100.0	6 37.5	2 12.5	1 6.3	- -	- -	6 37.5	2 12.5	1 6.3	4 25.0	1 6.3

キ. 国保直診への移動手段

住民が自宅から国保直診に移動する際の移動手段をたずねた。

すべての高齢化率の集落で「自家用車・オートバイ等（自身が運転する場合）」が最も多かった。

	全 体	徒歩 (車椅子等含む)	自 転 車	自 家 用 車 ・ オ ー ト バ イ 等 を (自 身 が 運 転 す る 場 合)	自 家 用 車 ・ オ ー ト バ イ 等 (集 落 内 の 家 人 ・ 知 人 等 が 運 転 す る 場 合)	自 家 用 車 ・ オ ー ト バ イ 等 (集 落 外 の 家 人 ・ 知 人 等 が 運 転 す る 場 合)	自 家 用 車 ・ オ ー ト バ イ 等	タ ク シ ー ・ ハ イ ヤ ー 等	鉄 道	公 営 路 線 バ ス 、 コ ミ ュ ニ テ ィ バ ス 等 を 含 む	民 営 路 線 バ ス	施 設 側 の 送 迎 車 両	そ の 他	無 回 答
全 体	370 100.0	40 10.8	7 1.9	126 34.1	70 18.9	10 2.7	34 9.2	-	-	24 6.5	17 4.6	23 6.2	15 4.1	4 1.1
高齢化率50%以上の集落	67 100.0	5 7.5	-	20 29.9	13 19.4	1 1.5	12 17.9	-	-	5 7.5	7 10.4	1 1.5	1 1.5	2 3.0
高齢化率40～50%未満の集落	80 100.0	3 3.8	1 1.3	28 35.0	16 20.0	3 3.8	10 12.5	-	-	5 6.3	5 6.3	6 7.5	3 3.8	-
高齢化率30～40%未満の集落	111 100.0	18 16.2	5 4.5	36 32.4	20 18.0	4 3.6	5 4.5	-	-	7 6.3	3 2.7	6 5.4	7 6.3	-
高齢化率30%未満の集落	83 100.0	11 13.3	-	31 37.3	18 21.7	2 2.4	4 4.8	-	-	3 3.6	1 1.2	9 10.8	2 2.4	2 2.4

ク. 移動時間の季節変動

① 季節変動の有無

自宅から国保直診への移動時間について、夏季と冬季での違いの有無をたずねた。

解答全体では、季節変動が「ある」との回答は19.7%、「ない」との回答は75.1%であった。

	全 体	あ る	な い	無 回 答
全 体	370 100.0	73 19.7	278 75.1	19 5.1
高齢化率50%以上の集落	67 100.0	14 20.9	49 73.1	4 6.0
高齢化率40～50%未満の集落	80 100.0	23 28.8	53 66.3	4 5.0
高齢化率30～40%未満の集落	111 100.0	17 15.3	88 79.3	6 5.4
高齢化率30%未満の集落	83 100.0	13 15.7	67 80.7	3 3.6

② 季節変動「なし」の場合の移動時間

季節による移動時間の変動がない場合の自宅から直診への移動時間についてたずねた。いずれの高齢化率においても30分未満との回答が最も多くを占めた。

	全 体	3 0 分 未 満	3 0 ～ 6 0 分 未 満	6 0 ～ 9 0 分 未 満	9 0 ～ 1 2 0 分 未 満	1 2 0 分 以 上	無 回 答
全 体	278 100.0	228 82.0	24 8.6	5 1.8	1 0.4	-	20 7.2
高齢化率50%以上の集落	49 100.0	35 71.4	6 12.2	3 6.1	-	-	5 10.2
高齢化率40～50%未満の集落	53 100.0	44 83.0	4 7.5	1 1.9	-	-	4 7.5
高齢化率30～40%未満の集落	88 100.0	74 84.1	6 6.8	1 1.1	1 1.1	-	6 6.8
高齢化率30%未満の集落	67 100.0	59 88.1	5 7.5	-	-	-	3 4.5

③ 季節変動「あり」の場合の移動時間

移動時間に季節変動がある場合の夏季と冬季の移動時間をたずねた。

高齢化率を区分しない場合、夏季では移動時間に季節変動がない場合と同様に「30分未満」が最多で57.5%であった。冬季は「30～60分未満」が最多で35.6%となり、「60～90分未満」も夏季2.7%から冬季20.5%へと増加している。

		全 体	3 0 分 未 満	3 0 ～ 6 0 分 未 満	6 0 ～ 9 0 分 未 満	9 0 ～ 1 2 0 分 未 満	1 2 0 分 以 上	無 回 答
全 体	夏季	73 100.0	42 57.5	20 27.4	2 2.7	1 1.4	1 1.4	7 9.6
	冬季	73.0 100.0	18.0 24.7	26.0 35.6	15.0 20.5	3.0 4.1	3.0 4.1	8.0 11.0
高齢化率50%以上の集落	夏季	14 100.0	6 42.9	4 28.6	1 7.1	-	-	3 21.4
	冬季	14 100.0	3.0 21.4	4.0 28.6	2.0 14.3	1.0 7.1	-	4.0 28.6
高齢化率40～50%未満の集落	夏季	23 100.0	9 39.1	9 39.1	1 4.3	1 4.3	1 4.3	2 8.7
	冬季	23 100.0	3.0 13.0	6.0 26.1	6.0 26.1	2.0 8.7	3.0 13.0	3.0 13.0
高齢化率30～40%未満の集落	夏季	17 100.0	13 76.5	2 11.8	-	-	-	2 11.8
	冬季	17 100.0	6.0 35.3	7.0 41.2	3.0 17.6	-	-	1.0 5.9
高齢化率30%未満の集落	夏季	13 100.0	11 84.6	2 15.4	-	-	-	-
	冬季	13 100.0	6 46.2	6 46.2	1 7.7	-	-	-

ケ. 今後充実すると良いと感じているもの

住民が今後充実することが望ましいと感じている事柄をたずねた。

高齢化率を区分しない場合、「バスなどの公共交通機関の充実」が45.9%で最も多く、次いで「施設や近隣住民どうしの『移送（送迎）サービスの充実』」が30.5%であった。

	全 体	バス の充 実 の 公 共 交 通 機 関	施 設 の 充 実 の 移 送 （ 近 隣 住 民 ど う し の 送 迎 ） サ ー ビ ス	支 料 交 通 機 関 の 充 実 の 支 援 機 関 の 充 実 の 無 料 化 や 燃 料 の 節 減	民 生 委 員 な ど が 増 加	保 健 師 の 巡 回 の 充 実	相 互 見 守 り 、 巡 回 な ど の 充 実	診 療 支 所 な ど の 設 置 機 関 の 充 実	連 携 （ 地 域 の 保 健 機 関 と の 協 働 ） の 充 実	充 実 の 充 実 の 充 実 の 充 実	自 充 実 の 充 実 の 充 実 の 充 実	相 談 の 充 実 の 充 実 の 充 実	落 下 の 充 実 の 充 実 の 充 実	巡 回 の 充 実 の 充 実 の 充 実	そ の 他	無 回 答
全 体	370 100.0	170 45.9	113 30.5	97 26.2	16 4.3	94 25.4	92 24.9	65 17.6	94 25.4	78 21.1	98 26.5	58 15.7	84 22.7	72 19.5	21 5.7	23 6.2
高 齢 化 率 50% 以 上 の 集 落	67 100.0	33 49.3	17 25.4	14 20.9	4 6.0	14 20.9	15 22.4	9 13.4	13 19.4	11 16.4	13 19.4	11 16.4	12 17.9	10 14.9	-	8 11.9
高 齢 化 率 40～ 50% 未 満 の 集 落	80 100.0	37 46.3	30 37.5	18 22.5	4 5.0	27 33.8	24 30.0	12 15.0	17 21.3	7 8.8	18 22.5	13 16.3	25 31.3	22 27.5	5 6.3	5 6.3
高 齢 化 率 30～ 40% 未 満 の 集 落	111 100.0	49 44.1	31 27.9	33 29.7	3 2.7	27 24.3	28 25.2	17 15.3	35 31.5	31 27.9	35 31.5	9 8.1	22 19.8	15 13.5	12 10.8	6 5.4
高 齢 化 率 30% 未 満 の 集 落	83 100.0	36 43.4	25 30.1	25 30.1	5 6.0	18 21.7	17 20.5	19 22.9	20 24.1	19 22.9	24 28.9	20 24.1	18 21.7	19 22.9	3 3.6	4 4.8

2) 社会関係資本調査の全国値との比較

ア) 全国値との比較

限界集落における社会関係資本²の状況を概括的に把握する事を目的として、全国データとの比較を行った。

比較対象としたデータは藤澤、濱野、小藪による研究³（以下、参考研究）において使用された数値である。

社会関係資本の状況を比較するために、健康観との関連が強いとされる、地域社会への信頼度をたずねる「1. 私の住んでいるこの地区はとても安全である」、「2. 私の近所の誰かが助けを必要としたときに、近所の人たちは手をさしのべることをいとわない」、「3. 私の近所には誰かが家を留守にしたときに、その家のことを気軽に世話してくれる雰囲気がある」、「4. 急病のときなど、すぐにかかれる医療機関があって安心できる地域である」、「5. 私の地域では、お互いに気軽に挨拶を交し合う」、「6. 将来も今住んでいる地域に住み続けたい」の6指標について比較を行った。

これらの指標はすべて5件法による質問としており、1～5点でのスコアリングを行った。平均点は参考研究におけるスコアと平均値の差の検定（t検定）を行い、統計上の有意性を確認した。比較結果は図表3,4を参照のこと。

図表 3 社会関係資本スコアの全国値との比較

	参考値		全サンプル					高齢化率50%以上の集落			高齢化率40～50%未満の集落			高齢化率30～40%未満の集落			高齢化率30%未満の集落		
	平均点	SD	平均点	SD	検定	平均点	SD	検定	平均点	SD	検定	平均点	SD	検定	平均点	SD	検定		
1. 私の住んでいるこの地区はとても安全である	3.99	0.58	4.35	0.93	**	4.18	1.12	*	4.38	0.85	**	4.41	0.95	**	4.38	0.83	**		
2. 私の近所の誰かが助けを必要としたときに、近所の人たちは手をさしのべることをいとわない	3.96	0.55	4.40	0.87	**	4.44	1.01	**	4.31	0.85	**	4.41	0.78	**	4.51	0.84	**		
3. 私の近所には誰かが家を留守にしたときに、その家のことを気軽に世話してくれる雰囲気がある	3.43	0.70	3.90	1.13	**	4.09	1.11	**	3.95	0.97	**	3.91	1.14	**	3.72	1.21	**		
4. 急病の時など、すぐにかかれる医療機関があって安心できる地域である	4.11	0.61	4.06	1.25		3.92	1.47	*	3.95	1.18	*	4.20	1.13		4.25	1.08	+		
5. 私の地域では、お互いに気軽に挨拶を交し合う	4.33	0.53	4.73	0.60	**	4.77	0.46	**	4.76	0.46	**	4.72	0.66	**	4.73	0.70	**		
6. 将来も今住んでいる地域に住み続けたい	4.08	0.58	4.52	0.91	**	4.37	1.05	**	4.53	0.78	**	4.46	0.92	**	4.64	0.88	**		

²社会関係資本は、社会学、政治学、経済学、経営学などにおいて用いられる概念で Social capital の訳語。人々の協調行動が活発化することにより社会の効率性を高めることができるという考え方にに基づき、社会の信頼関係、規範、ネットワークといった社会組織の重要性を説く概念である。基本的な定義としては、人々が持つ信頼関係や人間関係（社会的ネットワーク）のことを指す。

³ 藤澤由和、濱野強、小藪明生「地区単位のソーシャル・キャピタルが主観的健康観に及ぼす影響」『厚生学の指標』第54巻第2号、p.18-23、2007年
この研究では2004年時点における全国の20歳以上75歳未満の3000人を対象とした調査を行い、1910名から回答を得ている。

図表 4 社会関係資本比較 (グラフ)

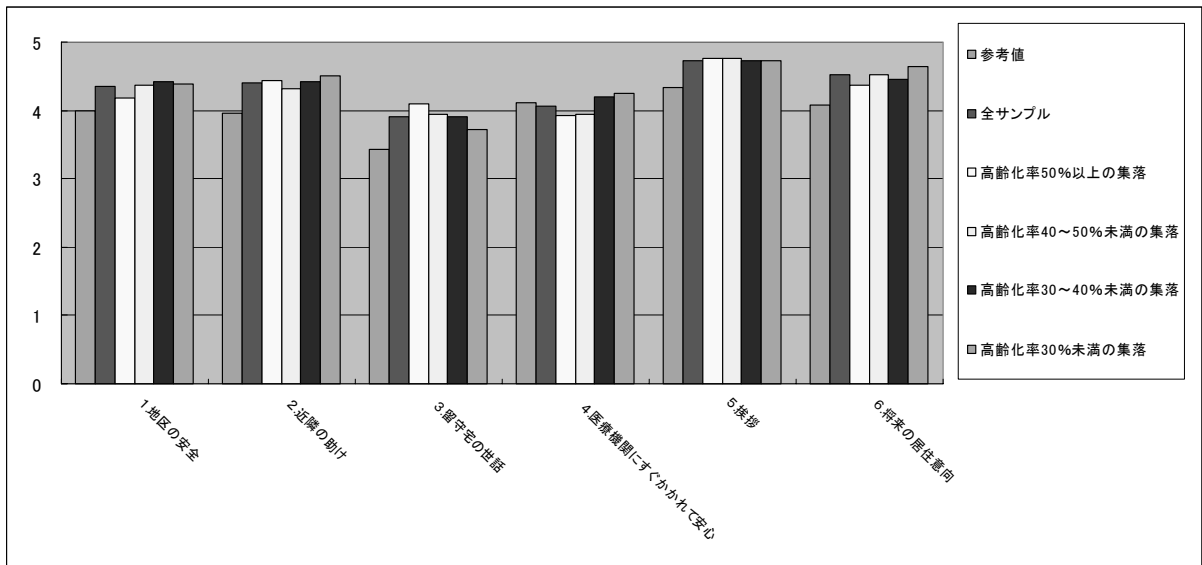

イ) 比較から得られた示唆

高齢化率 50%を超える、いわゆる限界集落における社会関係資本の状況は「4. 急病のときなど、すぐにかかれる医療機関があって安心できる地域である」の指標を除いて、全国平均より有意に高いスコアを得た。全国的に限界集落における社会関係資本の状況は良好であると考えられる。また、「4. 急病のときなど、すぐにかかれる医療機関があって安心できる地域である」指標のスコアについても、全国平均を下回るとはいえ、統計的有意差は認められず、全国平均と遜色のない水準にあることが示唆されている。ただし、高齢化率の高い地域は交通の便においてその他の地域に劣後する可能性があることから、医療機関へのアクセスに関する指標が低いスコアとなった可能性は存在する。

これらの結果から、世情いわれるように「限界集落は共同体機能を失い、暗い雰囲気漂う地域」との印象論は必ずしもあてはまらず、地域コミュニティへの信頼度という面では、限界集落が全国平均を凌駕している可能性が示唆された。

また、今回の調査においては国保直診との関係が良好な地域・住民を対象としていることから、全サンプルのスコアが全国平均を上回る傾向を示したことについて、直診の地域コミュニティに対して果たす役割の存在が示唆されている。

3) SF-36 調査結果概要

ア. SF-36 とは

SF 健康調査票は、健康関連 QOL (HRQOL) を測定するための、科学的な信頼性・妥当性を持つ尺度とされている。

現在、オリジナルの SF-36® (日本語版は version1.2) を改良した SF-36v2™ が標準版として使われており、現在日本語版として標準化が終了し、使用できるものは、SF-36v2™ 日本語版である。本調査においても SF-36v2™ 日本語版を使用した。

SF-36 は、(1)身体機能、(2)日常役割機能 (身体)、(3)日常役割機能 (精神)、(4)全体的健康感、(5)社会生活機能、(6)身体の痛み、(7)活力、(8)心の健康の 8 概念から成り立っており、ある疾患に限定した尺度ではなく、万人に共通した概念を用いて尺度を構成する包括的尺度に位置づけられる。

各下位尺度の得点が表す意味を示す。

下位尺度	得点の解釈	
	低い	高い
身体機能 (Physical functioning) PF	健康上の理由で、入浴または着替えなどの活動を自力で行うことが、とてもむずかしい	激しい活動を含むあらゆるタイプの活動を行うことが可能である
日常役割機能 (身体) (Role physical) RP	過去 1 ヶ月間に仕事やふだんの活動をした時に身体的な理由で問題があった	過去 1 ヶ月間に仕事やふだんの活動をした時に、身体的な理由で問題がなかった
身体の痛み (Bodily pain) BP	過去 1 ヶ月間に非常に激しい体の痛みのためにいつもの仕事が非常にさまたげられた	過去 1 ヶ月間に体の痛みはぜんぜんなく、体の痛みのためにいつもの仕事がさまたげられることはぜんぜんなかった
社会生活機能 (Social functioning) SF	過去 1 ヶ月間に家族、友人、近所の人、その他の仲間とのふだんのつきあいが、身体的あるいは心理的な理由で非常にさまたげられた	過去 1 ヶ月間に家族、友人、近所の人、その他の仲間とのふだんのつきあいが、身体的あるいは心理的な理由でさまたげられることはぜんぜんなかった
全体的健康感 (General health perceptions) GH	健康状態が良くなく、徐々に悪くなっていく	健康状態は非常に良い
活力 (Vitality) VT	過去 1 ヶ月間、いつでも疲れを感じ、疲れはてていた	過去 1 ヶ月間、いつでも活力にあふれていた
日常役割機能 (精神) (Role emotional) RE	過去 1 ヶ月間、仕事やふだんの活動をした時に心理的な理由で問題があった	過去 1 ヶ月間、仕事やふだんの活動をした時に心理的な理由で問題がなかった
心の健康 (Mental health) MH	過去 1 ヶ月間、いつも神経質でゆううつな気分であった	過去 1 ヶ月間、おちついていて、楽しく、おだやかな気分であった

※福原俊一、鈴鴨よしみ『SF-36v2™ 日本語版マニュアル』健康医療評価研究機構, 2004.より引用

イ. 本調査における SF-36 の結果概要

SF-36 調査では、欠損値の生じた 4 サンプルを除外し、計 297 サンプルで集計を行った。

また、平均値の差の検定と国民平均値との比較を行った。平均値の差の検定（t 検定）の結果については凡例を参照のこと。

凡例 **:p<1%、*:p<5%、+:p<10%、-:計算不能

また、集計表ごとに平均年齢を算出し、該当する年齢階級の国民標準値との比較及び平均値の差の検定を行っている。今回掲載するすべての集計表は男女混合かつ平均年齢が 70 歳代であったため、「70 代男女（慢性疾患なし）」の国民標準値との比較及び検定を行った。

「70 代男女（慢性疾患なし）」の国民標準値を以下に示す。

		国民標準値		
		70代男女(慢性疾患なし)平均値		
		N	M	SD
	PF	423	70.6	24.2
	RP	423	74.6	27.1
	BP	423	67.2	24.9
	GH	423	58.5	20.9
	VT	423	60.8	21.6
	SF	423	83.7	22.3
	RE	423	76.9	28.1
	MH	423	73.4	19.0
国民標準値に基づいた	PF_N	423	37.9	17.0
	RP_N	423	42.4	14.8
	BP_N	423	46.9	11.0
	GH_N	423	47.0	11.3
	VT_N	423	49.4	10.6
	SF_N	423	48.5	11.8
	RE_N	423	44.8	14.3
	MH_N	423	50.9	10.0

① 全サンプルのスコアリング結果

本調査における SF-36 の有効回答数 367 サンプルのスコアリング結果を示す。
各尺度について国民標準値との間での平均値の差の検定を行った。

男性:110名 女性:257名 平均年齢:76.6歳

		全サンプル			検定	国民標準値 70代男女(慢性疾患なし)平均値		
		全体	平均	標準偏差		N	M	SD
	PF	364	57.8	30.3	**	423	70.6	24.2
	RP	362	68.0	29.5	**	423	74.6	27.1
	BP	364	59.9	24.6	**	423	67.2	24.9
	GH	366	52.5	18.6	**	423	58.5	20.9
	VT	359	61.1	20.7		423	60.8	21.6
	SF	363	79.2	22.9	**	423	83.7	22.3
	RE	362	74.4	29.8		423	76.9	28.1
	MH	359	69.9	20.0	*	423	73.4	19.0
国民標準値に 基づいた サンプリング	PF_N	364	29.0	21.4	**	423	37.9	17.0
	RP_N	362	38.8	16.1	**	423	42.4	14.8
	BP_N	364	43.7	10.9	**	423	46.9	11.0
	GH_N	366	43.7	10.1	**	423	47.0	11.3
	VT_N	359	49.5	10.2		423	49.4	10.6
	SF_N	363	46.2	12.1	**	423	48.5	11.8
	RE_N	362	43.5	15.2		423	44.8	14.3
	MH_N	359	49.1	10.7	*	423	50.9	10.0

【スコアリング結果 (国民標準値に基づくサンプリング結果)】

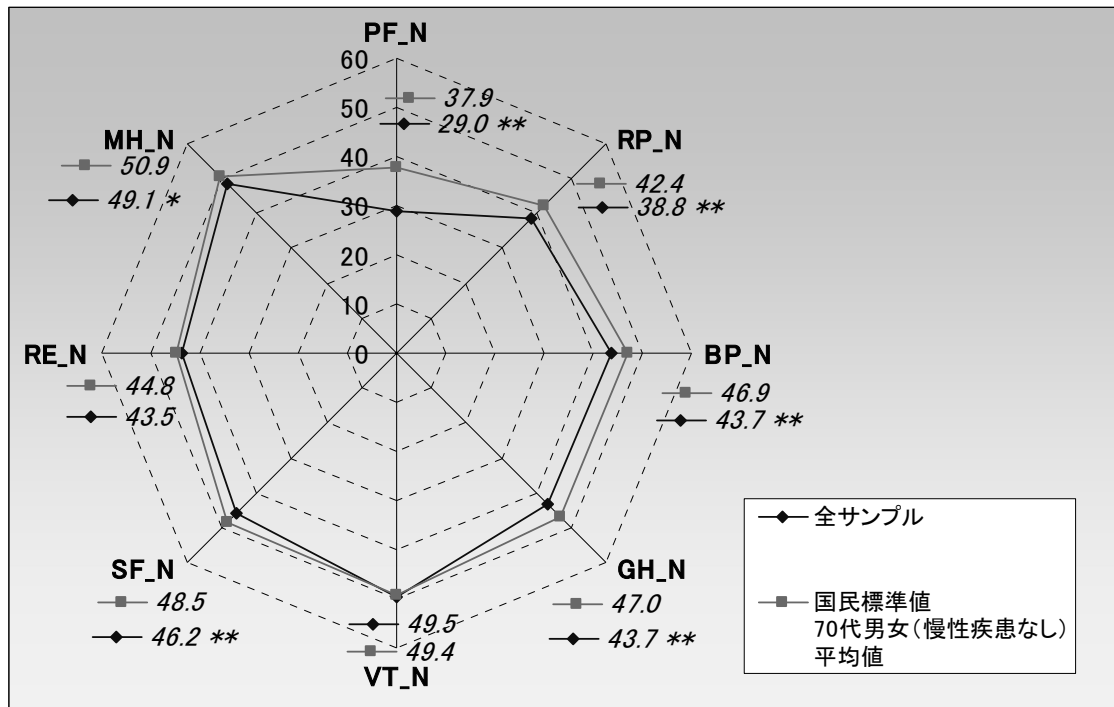

** : p<1%、* : p<5%、+ : p<10%

② 居住集落の高齢化率別のスコアリング結果

居住する集落の高齢化率ごとにスコアリングを行った。

高齢化率50%以上の集落について、他の高齢化率との比較を行った結果、すべての尺度において、集落の高齢化率によって主観的健康観に有意差は認められなかった。

ただし、スコアリング素点において、高齢化率50%以上の集落では、他の高齢化率の集落と比較してBP, GH, VT, RE, MHが高い値を示した。

	男性:14名 女性:52名 平均年齢:76.1歳			男性:27名 女性:52名 平均年齢:76.5歳			男性:39名 女性:71名 平均年齢:76.8歳			男性:23名 女性:60名 平均年齢:75.9歳			検定	
	高齢化率50%以上の集落			高齢化率40%~50%未満の集落			高齢化率30%~40%未満の集落			高齢化率30%未満の集落				検定
	全体	平均	標準偏差	全体	平均	標準偏差	全体	平均	標準偏差	全体	平均	標準偏差		
PF	63	63.2	25.6	80	59.3	29.9	111	55.4	32.6	81	55.5	31.3		
RP	63	64.8	26.3	80	66.6	29.9	110	68.9	31.7	80	68.2	29.7		
BP	65	64.4	24.4	79	57.8	25.8	110	58.7	23.7	81	59.5	24.5		
GH	65	55.2	19.3	80	53.1	18.3	110	51.5	17.2	82	50.6	19.8		
VT	63	61.9	20.2	78	61.3	18.7	110	61.7	20.2	79	58.7	22.2		
SF	65	79.8	21.5	79	79.1	20.8	110	80.9	24.8	80	77.5	22.7		
RE	63	77.3	23.9	80	74.7	31.9	110	74.9	31.0	80	70.9	30.5		
MH	63	71.0	17.1	78	68.2	20.4	110	70.1	19.8	79	69.8	20.6		
PF_N	63	32.8	18.0	80	30.0	21.0	111	27.2	23.0	81	27.3	22.1	**	
RP_N	63	37.1	14.4	80	38.0	16.3	110	39.3	17.3	80	38.9	16.2	+	
BP_N	65	45.7	10.8	79	42.8	11.4	110	43.1	10.5	81	43.5	10.9	*	
GH_N	65	45.2	10.5	80	44.1	9.9	110	43.2	9.3	82	42.7	10.7	**	
VT_N	63	50.0	9.9	78	49.6	9.2	110	49.8	9.9	79	48.4	10.9		
SF_N	65	46.5	11.3	79	46.1	11.0	110	47.1	13.1	80	45.3	11.9	*	
RE_N	63	45.0	12.2	80	43.7	16.3	110	43.8	15.8	80	41.7	15.6	+	
MH_N	63	49.6	9.1	78	48.2	10.9	110	49.1	10.5	79	49.0	10.9		

※集計表の上半分のスコアは1番左側の群とその他の群での平均値の差の検定（t検定）を行っている。

※集計表の下半分は各群とも国民標準値との平均値の差の検定（t検定）を行っている。

※**：p<1%、*：p<5%、+：p<10%

【スコアリング結果 (国民標準値に基づくサンプリング結果)】

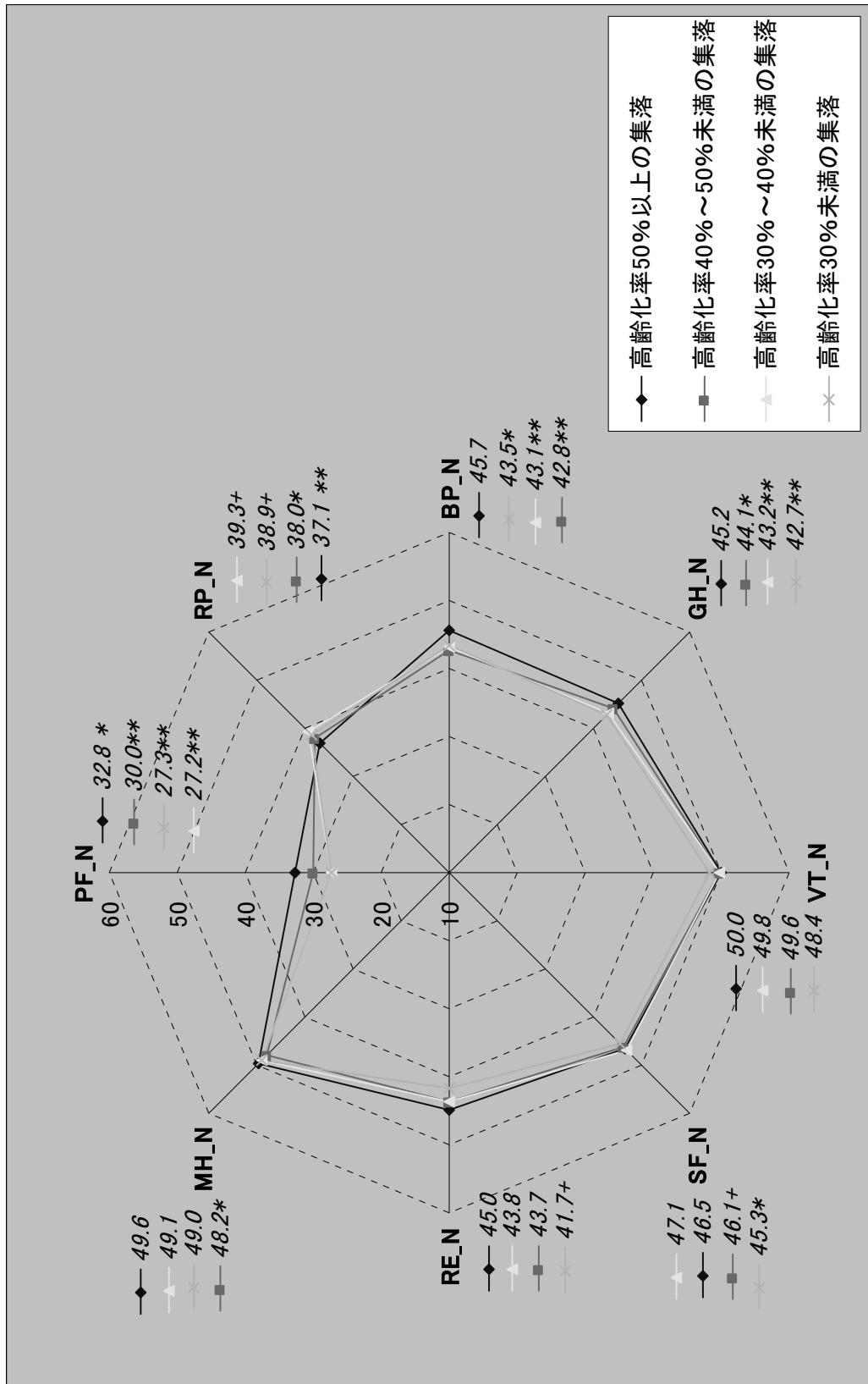

ウ. 居住集落の高齢化率別のスコアリング結果（社会関係資本調査とのクロス集計）

集落の高齢化率区分ごとに社会関係資本調査と SF-36 スコアリング結果のクロス集計を行った。

比較対象とする国民標準値は日本における 70 歳代の男女の数値を用いた。

<国民標準値>

		国民標準値 70代男女(慢性疾患なし)平均値		
		N	M	SD
	PF	423	70.6	24.2
	RP	423	74.6	27.1
	BP	423	67.2	24.9
	GH	423	58.5	20.9
	VT	423	60.8	21.6
	SF	423	83.7	22.3
	RE	423	76.9	28.1
	MH	423	73.4	19.0
国民標準値に基づいた	PF_N	423	37.9	17.0
	RP_N	423	42.4	14.8
	BP_N	423	46.9	11.0
	GH_N	423	47.0	11.3
	VT_N	423	49.4	10.6
	SF_N	423	48.5	11.8
	RE_N	423	44.8	14.3
	MH_N	423	50.9	10.0

① 「あなたが住んでいる地域や地域の人々に関して」×集落高齢化率×SF-36

i) 「1. 私の住んでいるこの地区はとても安全である」

社会関係資本調査のうち、問2「あなたが住んでいる地域や地域の人々に関して」副問「1. 「私の住んでいる地区はとても安全である」の回答について「そう思う」及び「どちらかというそう思う」と回答したものを一群（以下ポジティブ群）として、「どちらともいえない」、「どちらかというそう思わない」、「そう思わない」と回答したものを（以下、ネガティブ群）それぞれについて集落の高齢化率区分間でスコアを比較した。

—全体—

		男性:97名 女性:212名 平均年齢:76.8歳			男性:12名 女性:43名 平均年齢:75.6歳				
		そう思う+どちらかというそう思う			検定	どちらともいえない+どちらかというそう思わない+そう思わない			検定
		全体	平均	標準偏差	対国民標準値	全体	平均	標準偏差	対左票
	PF	307	58.5	29.8	-	55	55.7	32.6	
	RP	304	69.3	29.5	-	56	61.7	28.7	+
	BP	306	60.8	24.1	-	55	55.3	26.9	
	GH	308	53.4	18.7	-	56	48.3	17.5	+
	VT	302	62.7	20.1	-	55	52.3	21.7	**
	SF	305	80.5	22.4	-	55	73.6	23.8	*
	RE	305	75.8	29.8	-	56	67.6	29.3	+
	MH	302	71.9	19.4	-	55	59.8	20.4	**
国民標準値に基づいたサンプリング	PF_N	307	29.4	21.0	**	55	27.4	22.9	**
	RP_N	304	39.5	16.1	*	56	35.3	15.6	**
	BP_N	306	44.1	10.7	**	55	41.6	11.9	**
	GH_N	308	44.2	10.1	**	56	41.5	9.5	**
	VT_N	302	50.3	9.9		55	45.2	10.7	**
	SF_N	305	46.8	11.8	+	55	43.2	12.5	**
	RE_N	305	44.2	15.2		56	40.0	14.9	*
	MH_N	302	50.1	10.3		55	43.7	10.9	**

【スコアリング結果（国民標準値に基づくサンプリング結果）】

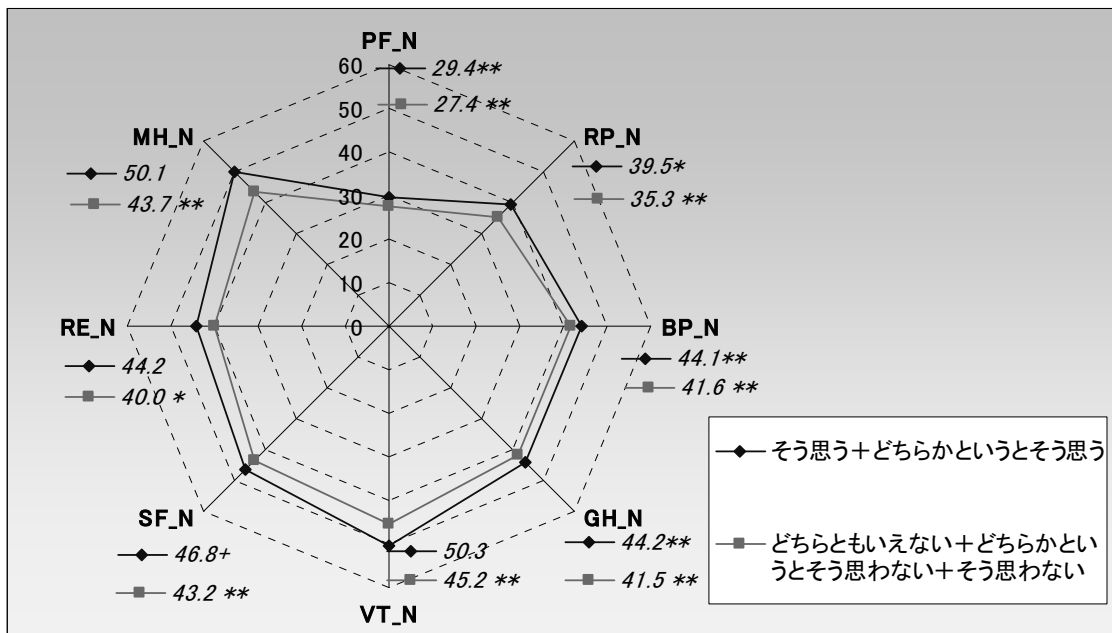

** : p<1%、* : p<5%、+ : p<10%

スコアリングの結果、高齢化率 50%以上の集落におけるポジティブ群では高齢化率 30%未満の集落に対して、PF のスコアが有意に高く、同 50%以上のネガティブ群では同 30%未満の集落に対して GH、VT のスコアが有意に高かった。

		【高齢化率50%以上の集落】				【高齢化率40~50%未満の集落】				【高齢化率30~40%未満の集落】				【高齢化率30%未満の集落】			
		男性:12名 女性:36名		平均年齢:76.9歳		男性:24名 女性:44名		平均年齢:76.4歳		男性:37名 女性:61名		平均年齢:76.6歳		男性:17名 女性:55名		平均年齢:75.9歳	
		全体	平均	標準偏差	検定	全体	平均	標準偏差	検定	全体	平均	標準偏差	検定	全体	平均	標準偏差	検定
そう思う+どちらかという+そう思う	PF	47	65.5	23.2		68	59.5	30.0		99	57.1	31.7		70	55.6	31.0	+
	RP	46	65.9	27.3	*	68	66.0	30.9		98	70.9	30.7		69	69.8	28.9	
	BP	47	65.8	24.6		68	56.6	25.7	+	98	60.4	23.1		70	61.3	22.9	
	GH	48	54.4	19.9		68	53.8	18.8		98	52.6	16.5		71	51.9	20.4	
	VT	46	63.0	20.2		67	61.3	18.8		98	63.6	19.2		68	60.9	21.3	
	SF	47	81.7	20.8		68	78.9	21.7		98	82.3	24.6		69	78.9	21.2	
	RE	46	79.4	24.7		68	74.3	32.7		98	76.2	30.3		70	72.4	30.1	
	MH	46	72.3	17.7		67	68.2	21.2		98	72.0	18.6		68	72.4	19.3	
	PF_N	47	34.4	16.4		68	30.1	21.1	**	99	28.5	22.3	**	70	27.4	21.8	**
	RP_N	46	37.7	14.9	*	68	37.7	16.9	*	98	40.4	16.8		69	39.7	15.8	
	BP_N	47	46.3	10.9		68	42.2	11.4	**	98	43.9	10.2	*	70	44.3	10.1	+
	GH_N	48	44.8	10.8		68	44.4	10.2	+	98	43.8	8.9	**	71	43.5	11.0	*
VT_N	46	50.5	10.0		67	49.6	9.3		98	50.8	9.5		68	49.5	10.5		
SF_N	47	47.4	10.9		68	46.0	11.4		98	47.8	13.0		69	46.0	11.2	+	
RE_N	46	46.0	12.6		68	43.4	16.7		98	44.4	15.5		70	42.5	15.3		
MH_N	46	50.3	9.4		67	48.2	11.3	*	98	50.2	9.9		68	50.4	10.3		
		男性:2名 女性:14名		平均年齢:74.3歳		男性:3名 女性:8名		平均年齢:77.0歳		男性:2名 女性:10名		平均年齢:77.8歳		男性:5名 女性:5名		平均年齢:75.3歳	
どちらともいえない+どちらかという+そう思わない+その思わない	PF	15	60.4	27.7		12	58.3	29.3		12	41.0	36.5		10	56.5	34.7	
	RP	16	63.7	22.5		12	70.3	22.8		12	52.4	34.8		10	58.1	31.1	
	BP	16	60.4	25.1		11	65.0	25.5		12	44.6	23.9		10	49.1	32.2	
	GH	16	60.2	14.1		12	49.5	14.3	+	12	42.5	19.7	*	10	40.1	12.3	**
	VT	16	59.8	20.3		11	61.4	18.2		12	45.8	20.9	+	10	43.1	23.3	+
	SF	16	79.7	19.2		11	80.7	14.5		12	69.8	23.6		10	66.3	28.5	
	RE	16	72.9	20.5		12	77.1	27.2		12	64.6	34.4		10	60.8	31.9	
	MH	16	67.4	15.3		11	68.2	15.0		12	54.3	21.7	+	10	55.5	21.6	
	PF_N	15	30.8	19.5		12	29.3	20.7	+	12	17.1	25.7	**	10	28.0	24.5	+
	RP_N	16	36.4	12.3		12	40.1	12.5		12	30.3	19.0	**	10	33.4	18.6	+
	BP_N	16	43.9	11.1		11	45.9	11.3		12	36.9	10.6	**	10	38.9	14.3	*
	GH_N	16	47.9	7.6		12	42.1	7.8		12	38.4	10.7	**	10	37.1	6.7	**
VT_N	16	48.9	10.0		11	49.7	9.0		12	42.0	10.3	*	10	40.7	11.5	*	
SF_N	16	46.4	10.1		11	46.9	7.6		12	41.2	12.4	*	10	39.3	15.0	*	
RE_N	16	42.8	10.5		12	44.9	13.9		12	38.5	17.5		10	36.6	16.3	+	
MH_N	16	47.7	8.1		11	48.2	8.0		12	40.8	11.5	**	10	41.4	11.5	**	

【スコアリング結果（ポジティブ群）（国民標準値に基づくサンプリング結果）】

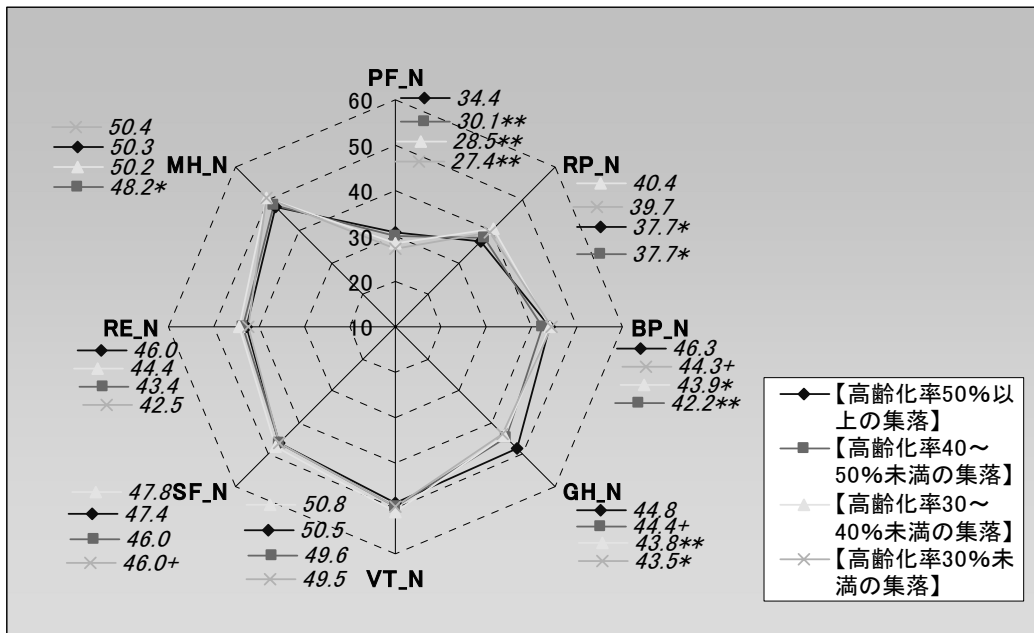

** : p<1%, * : p<5%, + : p<10%

【スコアリング結果（ネガティブ群）（国民標準値に基づくサンプリング結果）】

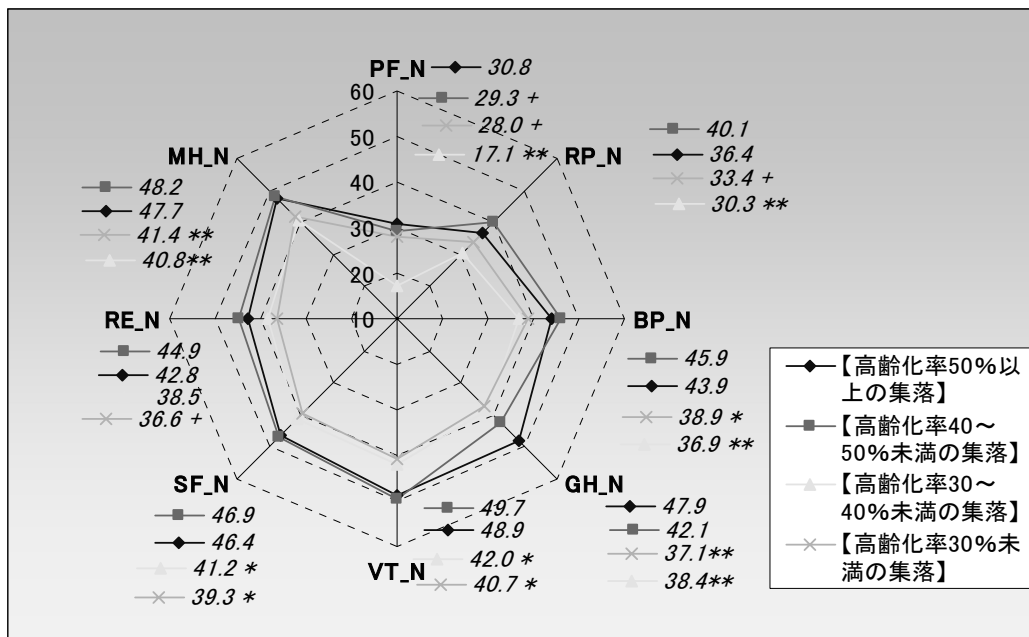

** : p<1%、* : p<5%、+ : p<10%

ii) 「2. 私の近所の誰かが助けを必要としたときに、近所の人たちは手をさしのべることをいとわない」

社会関係資本調査のうち、問2「あなたが住んでいる地域や地域の人々に関して」副問「2.私の近所の誰かが助けを必要としたときに、近所の人たちは手をさしのべることをいとわない」の回答について「そう思う」及び「どちらかというと思う」と回答したものを一群（以下ポジティブ群）として、「どちらともいえない」、「どちらかというと思わない」、「そう思わない」と回答したもの（以下、ネガティブ群）それぞれについて集落の高齢化率区分間でスコアを比較した。

—全体—

男性:95名 女性:215名 平均年齢:76.2歳				男性:13名 女性:38名 平均年齢:78.4歳					
		そう思う+どちらかというと思う			検定	どちらともいえない+どちらかというと思わない+そう思わない			検定
		全体	平均	標準偏差	対国民標準値	全体	平均	標準偏差	対左票
PF		309	59.9	29.1	-	51	44.9	34.4	**
RP		307	69.1	29.3	-	51	62.0	30.7	
BP		307	60.5	24.4	-	51	55.6	25.8	
GH		311	53.3	18.4	-	51	46.8	19.1	*
VT		304	62.1	20.2	-	51	54.4	22.2	*
SF		306	80.4	22.5	-	51	73.3	24.3	*
RE		308	75.7	29.0	-	51	67.2	34.0	+
MH		304	71.2	19.5	-	51	63.2	21.9	**
国民標準値に基づいた	PF_N	309	30.4	20.5	**	51	19.8	24.2	**
	RP_N	307	39.4	16.0	**	51	35.5	16.8	**
	BP_N	307	44.0	10.8	**	51	41.8	11.4	**
	GH_N	311	44.2	10.0	**	51	40.7	10.3	**
	VT_N	304	50.0	10.0		51	46.3	10.9	*
	SF_N	306	46.8	11.8	+	51	43.0	12.8	**
	RE_N	308	44.2	14.8		51	39.8	17.3	*
	MH_N	304	49.8	10.4		51	45.5	11.7	**

【スコアリング結果（国民標準値に基づくサンプリング結果）】

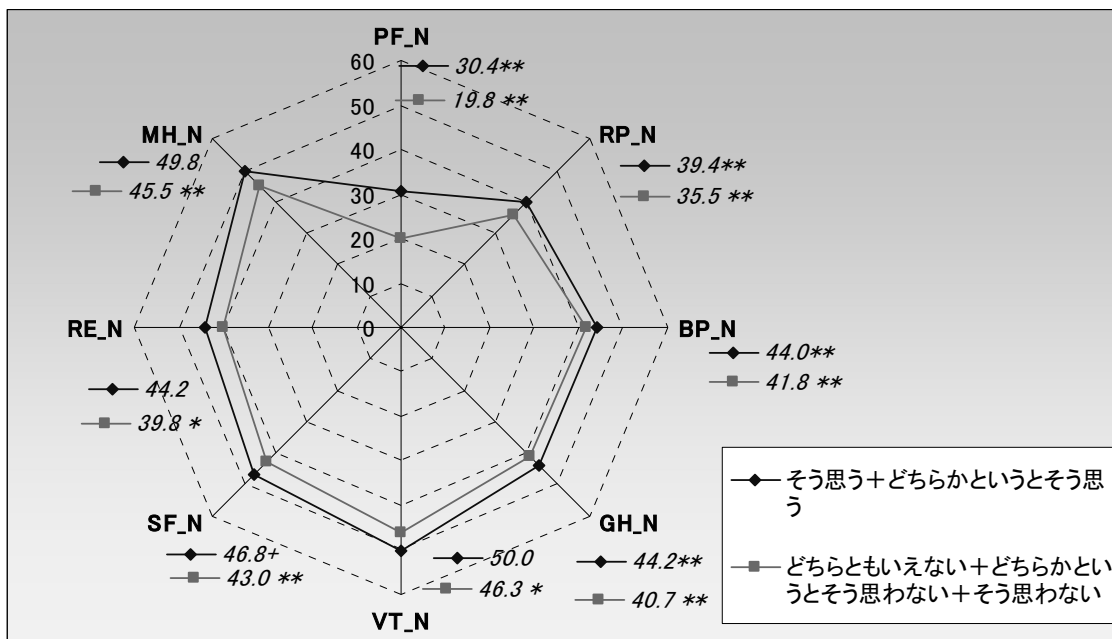

** : p<1%, * : p<5%, + : p<10%

スコアリングの結果、高齢化率 50%以上の集落におけるポジティブ群では高齢化率 30%未満の集落に対して、RE のスコアが有意に高かった。

		【高齢化率50%以上の集落】				【高齢化率40~50%未満の集落】				【高齢化率30~40%未満の集落】				【高齢化率30%未満の集落】																				
		男性:12名		女性:39名		平均年齢:75.5歳		検定		男性:23名		女性:46名		平均年齢:76.4歳		検定		男性:33名		女性:62名		平均年齢:76.6歳		検定		男性:20名		女性:32名		平均年齢:75.2歳		検定		
		全体	平均	標準偏差	対国民標準値	全体	平均	標準偏差	対50%超集落	全体	平均	標準偏差	対50%超集落	全体	平均	標準偏差	対50%超集落	全体	平均	標準偏差	対50%超集落	全体	平均	標準偏差	対50%超集落	全体	平均	標準偏差	対50%超集落					
そう思う+どちらかというところも思う	PF	50	64.3	25.0	+	70	61.2	29.6		96	58.2	31.0		70	58.9	29.3																		
	RP	50	63.9	26.9	**	70	67.2	29.6		95	70.8	30.9		69	68.7	30.3																		
	BP	50	63.2	26.5		69	58.2	25.5		95	60.4	23.2		70	60.5	23.6																		
	GH	52	55.8	19.8		70	52.6	18.6		95	53.2	16.2		71	51.4	19.5																		
	VT	50	61.7	20.0		68	61.6	18.4		95	63.3	19.4		68	59.3	22.2																		
	SF	50	80.5	20.6		69	79.0	21.2		95	82.6	24.4		69	78.1	22.3																		
	RE	50	78.3	23.8		70	77.4	30.0		95	76.5	29.6		70	68.9	31.5	+																	
	MH	50	70.9	17.0		68	68.6	19.5		95	71.9	19.7		68	70.7	20.0																		
	国民標準値に基づいた	PF_N	50	33.5	17.6	+	70	31.3	20.8		96	29.2	21.8		70	29.7	20.7																	
	サンプリング	RP_N	50	36.6	14.7	**	70	38.4	16.2		95	40.3	16.9		69	39.1	16.5																	
	BP_N	50	45.2	11.7		69	42.9	11.3		95	43.9	10.3		70	44.0	10.4																		
	GH_N	52	45.6	10.7		70	43.8	10.1		95	44.2	8.8		71	43.2	10.5																		
	VT_N	50	49.8	9.8		68	49.8	9.0		95	50.6	9.6		68	48.7	10.9																		
	SF_N	50	46.8	10.9		69	46.0	11.2		95	48.0	12.8		69	45.6	11.7																		
	RE_N	50	45.5	12.1		70	45.0	15.3		95	44.6	15.1		70	40.7	16.1																		
	MH_N	50	49.6	9.1		68	48.4	10.4		95	50.1	10.5		68	49.5	10.6																		
		男性:1名	女性:11名	平均年齢:79.0歳		男性:4名	女性:6名	平均年齢:77.0歳		男性:4名	女性:6名	平均年齢:77.0歳		男性:4名	女性:6名	平均年齢:77.0歳																		
どちらともいえない+どちらかというところも思わない+そのどちらかというところも思わない	PF	12	56.7	27.2	+	10	46.0	28.5		15	37.3	36.6		8	28.1	36.1	+																	
	RP	12	69.8	23.6		10	62.5	31.5		15	56.7	34.0		8	66.4	30.0																		
	BP	12	69.4	16.6		10	54.9	27.7		15	47.5	23.8	*	8	47.5	28.6	+																	
	GH	12	53.3	17.5		10	57.0	15.2		15	40.8	19.2		8	38.1	18.2	+																	
	VT	12	63.0	21.7		10	59.4	21.2		15	51.7	22.1		8	49.2	21.1																		
	SF	12	85.4	19.7		10	80.0	17.9		15	70.0	24.9		8	65.6	24.0	+																	
	RE	12	75.0	24.1		10	55.8	38.2		15	65.0	37.0		8	88.5	16.6																		
	MH	12	71.8	18.1		10	65.5	25.9		15	58.3	16.0	+	8	69.4	24.9																		
	国民標準値に基づいた	PF_N	12	28.1	19.1	+	10	20.6	20.1	**	15	14.5	25.7	**	8	8.0	25.4	**																
	サンプリング	RP_N	12	39.8	12.9		10	35.8	17.2		15	32.6	18.6	**	8	37.9	16.4																	
	BP_N	12	47.9	7.4		10	41.5	12.3		15	38.2	10.5	**	8	38.2	12.7	*																	
	GH_N	12	44.2	9.4		10	46.2	8.2		15	37.4	10.4	**	8	36.0	9.9	**																	
	VT_N	12	50.5	10.7		10	48.7	10.4		15	44.9	10.9		8	43.7	10.4																		
	SF_N	12	49.4	10.3		10	46.6	9.4		15	41.3	13.1	*	8	39.0	12.6	*																	
	RE_N	12	43.8	12.3		10	34.0	19.5	*	15	38.7	18.9		8	50.7	8.5																		
	MH_N	12	50.1	9.6		10	46.7	13.8		15	42.9	8.5	**	8	48.8	13.3																		

【スコアリング結果（ポジティブ群）（国民標準値に基づくサンプリング結果）】

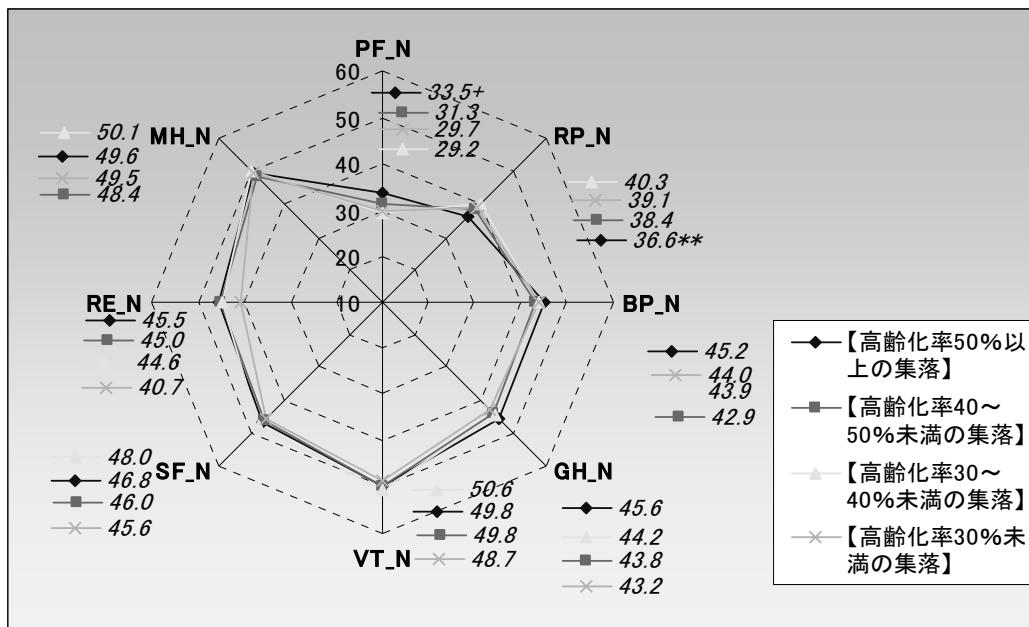

** : p<1%, * : p<5%, + : p<10%

【スコアリング結果（ネガティブ群）（国民標準値に基づくサンプリング結果）】

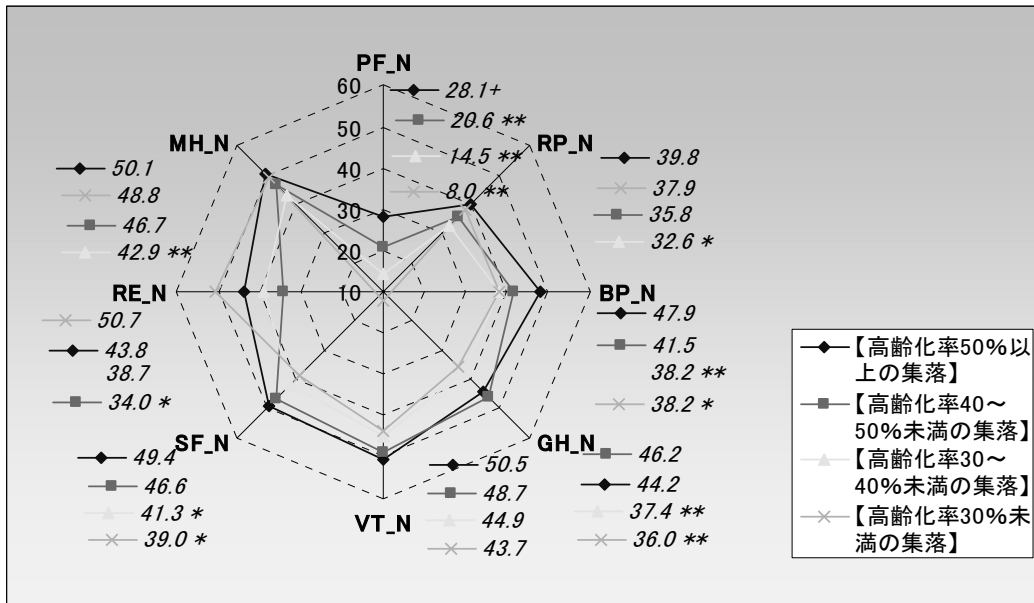

** : p<1%、* : p<5%、+ : p<10%

iii) 「3. 私の近所には誰かが家を留守にしたときに、その家のことを気軽に世話してくれる雰囲気がある」

社会関係資本調査のうち、問2「あなたが住んでいる地域や地域の人々に関して」副問「3. 私の近所には誰かが家を留守にしたときに、その家のことを気軽に世話してくれる雰囲気がある」の回答について「そう思う」及び「どちらかというと思う」と回答したものを一群（以下ポジティブ群）として、「どちらともいえない」、「どちらかというと思うわない」、「そう思わない」と回答したもの（以下、ネガティブ群）それぞれについて集落の高齢化率区分間でスコアを比較した。

—全体—

		男性:73名 女性:182名 平均年			男性:35名 女性:72名 平均年				
		そう思う+どちらかというと思う			検定	どちらともいえない+どちらかというと思うわない+そう思わない			検定
		全体	平均	標準偏差	対国民標準値	全体	平均	標準偏差	対左票
	PF	254	58.9	29.0	-	107	55.8	33.3	
	RP	253	69.1	28.6	-	106	66.0	31.6	
	BP	253	60.7	24.1	-	106	58.2	26.0	
	GH	255	53.5	18.1	-	108	50.1	19.9	
	VT	250	62.6	20.1	-	106	57.7	21.6	*
	SF	252	81.2	21.6	-	106	75.1	25.2	*
	RE	254	75.8	28.6	-	106	71.1	32.4	
	MH	250	71.3	19.5	-	106	66.9	21.1	+
国民標準値に基づいた	PF_N	254	29.7	20.4		107	27.6	23.4	**
	RP_N	253	39.4	15.6		106	37.7	17.2	**
	BP_N	253	44.0	10.7		106	42.9	11.5	**
	GH_N	255	44.3	9.8		108	42.5	10.7	+
	VT_N	250	50.3	9.9		106	47.9	10.7	**
	SF_N	252	47.2	11.4		106	44.0	13.2	
	RE_N	254	44.2	14.6		106	41.8	16.5	**
	MH_N	250	49.8	10.3		106	47.5	11.2	

【スコアリング結果（国民標準値に基づくサンプリング結果）】

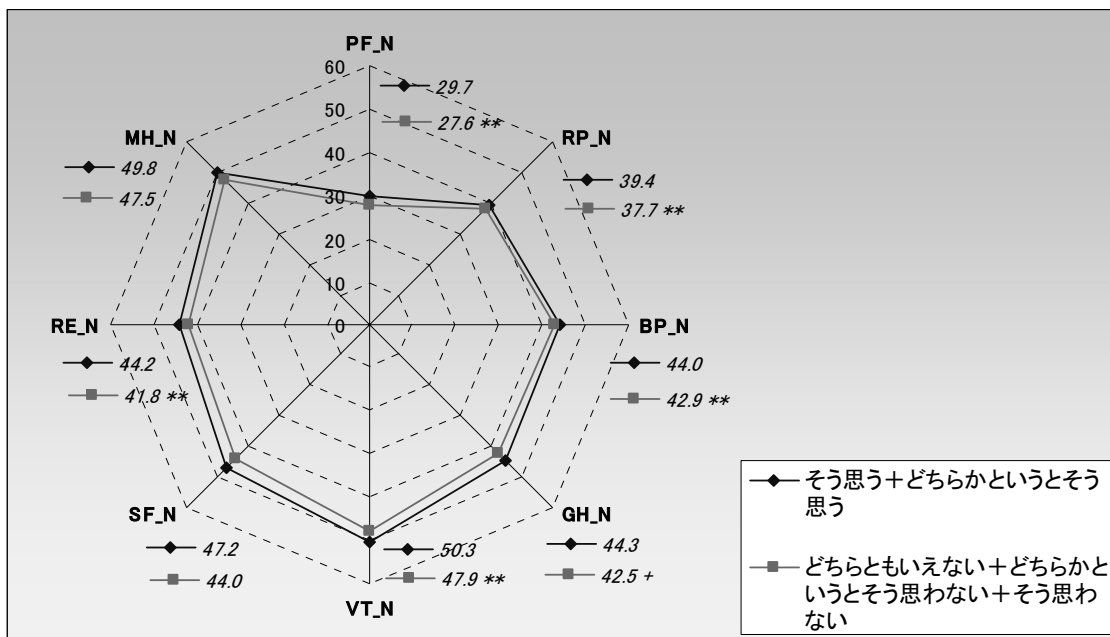

** : p<1%、* : p<5%、+ : p<10%

スコアリングの結果、高齢化率 50%以上の集落におけるポジティブ群では高齢化率 30%未満の集落に対して、PF のスコアが、同 30~40%未満の集落に対して RP が有意に高かった。

		【高齢化率50%以上の集落】				【高齢化率40~50%未満の集落】				【高齢化率30~40%未満の集落】				【高齢化率30%未満の集落】				
		男性:9名 女性:41名 平均年齢:76.3歳		検定		男性:19名 女性:38名 平均年齢:75.8歳		検定		男性:27名 女性:48名 平均年齢:76.7歳		検定		男性:12名 女性:43名 平均年齢:77.0歳		検定		
		全体	平均	標準偏差	対国民標準値	全体	平均	標準偏差	対50%超集落	全体	平均	標準偏差	対50%超集落	全体	平均	標準偏差	対50%超集落	
そう思う+どちらかというと思う	PF	49	63.6	23.0	+	57	61.2	29.9		76	60.7	31.8		54	52.3	28.5	*	
	RP	50	64.7	27.0	*	57	67.8	29.8		75	73.7	29.3		53	65.2	29.0		
	BP	50	63.2	25.9		56	57.8	26.6		75	62.1	22.1		54	60.2	22.6		
	GH	51	56.1	20.2		57	52.5	16.4		75	54.4	17.4		54	50.6	18.3		
	VT	50	63.0	20.4		55	62.2	18.8		75	65.1	19.6		52	58.4	21.4		
	SF	50	82.3	19.4		56	78.4	22.4		75	84.0	21.9		53	78.5	22.2		
	RE	50	78.3	23.9		57	75.2	32.1		75	78.8	27.5		54	68.7	30.7	+	
	MH	50	72.1	16.6		55	68.7	20.8		75	72.2	19.4		52	70.8	19.7		
	国民標準値に基づいたサンプリング	PF_N	49	33.0	16.2	+	57	31.3	21.1	**	76	31.0	22.4	**	54	25.0	20.1	**
	RP_N	50	37.0	14.8	*	57	38.7	16.2	+	75	41.9	16.0		53	37.3	15.8	*	
BP_N	50	45.1	11.5		56	42.7	11.8	**	75	44.6	9.8	+	54	43.8	10.0	+		
GH_N	51	45.7	10.9		57	43.7	8.9	*	75	44.8	9.4		54	42.7	9.9	**		
VT_N	50	50.5	10.0		55	50.1	9.3		75	51.5	9.6		52	48.2	10.5			
SF_N	50	47.8	10.2		56	45.7	11.8	+	75	48.7	11.5		53	45.8	11.7			
RE_N	50	45.5	12.2		57	43.9	16.4		75	45.7	14.0		54	40.6	15.7	*		
MH_N	50	50.2	8.8		55	48.4	11.1	+	75	50.3	10.3		52	49.5	10.5			
		男性:4名 女性:9名 平均年齢:75.3歳				男性:8名 女性:13名 平均年齢:78.0歳				男性:12名 女性:23名 平均年齢:77.0歳				男性:10名 女性:17名 平均年齢:73.4歳				
どちらともいえない+どちらかというと思う	PF	13	62.3	34.1		22	56.1	29.0		35	43.9	31.4	+	26	62.9	35.9		
	RP	12	66.2	24.0		22	65.6	29.6		35	58.7	34.1		26	74.5	30.7		
	BP	12	68.8	20.0		22	59.1	23.8		35	51.4	25.4	*	27	58.8	28.2		
	GH	13	52.1	16.1		22	54.7	22.7		35	45.4	15.1		26	50.3	22.9		
	VT	12	59.4	18.7		22	58.8	18.7		35	54.3	19.5		26	59.1	24.2		
	SF	12	75.0	25.5		22	81.3	16.8		35	74.3	29.1		26	74.5	23.4		
	RE	12	74.3	23.9		22	72.4	31.6		35	66.7	36.0		26	75.6	29.6		
	MH	12	66.4	19.1		22	67.3	19.8		35	65.5	19.8		26	69.0	21.8		
	国民標準値に基づいたサンプリング	PF_N	13	32.1	24.0		22	27.8	20.4	**	35	19.2	22.1	**	26	32.5	25.2	
	RP_N	12	37.8	13.1		22	37.5	16.2		35	33.7	18.6	**	26	42.3	16.8		
BP_N	12	47.6	8.9		22	43.3	10.5		35	39.9	11.2	**	26	43.2	12.5	+		
GH_N	13	43.5	8.7		22	45.0	12.3		35	39.9	8.2	**	27	42.6	12.4	+		
VT_N	12	48.7	9.2		22	48.4	9.2		35	46.2	9.6	+	26	48.6	11.9			
SF_N	12	43.9	13.4		22	47.2	8.8		35	43.6	15.3	*	26	43.7	12.3	*		
RE_N	12	43.5	12.2		22	42.5	16.1		35	39.6	18.4	*	26	44.1	15.1			
MH_N	12	47.2	10.1		22	47.7	10.5		35	46.7	10.5	*	26	48.6	11.6			

【スコアリング結果（ポジティブ群）（国民標準値に基づくサンプリング結果）】

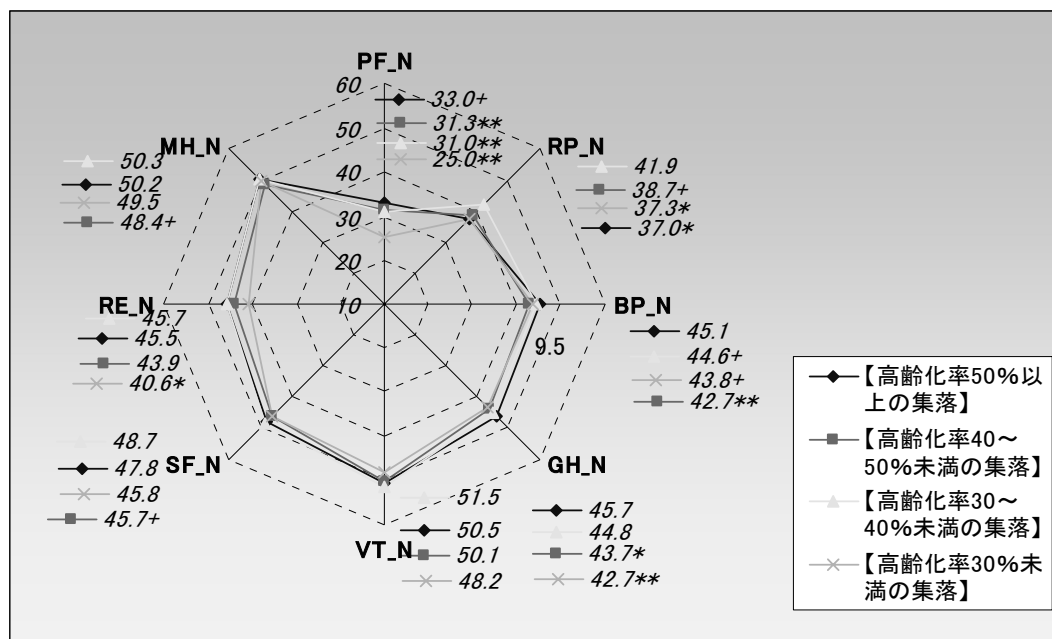

** : p<1%, * : p<5%, + : p<10%

【スコアリング結果（ネガティブ群）（国民標準値に基づくサンプリング結果）】

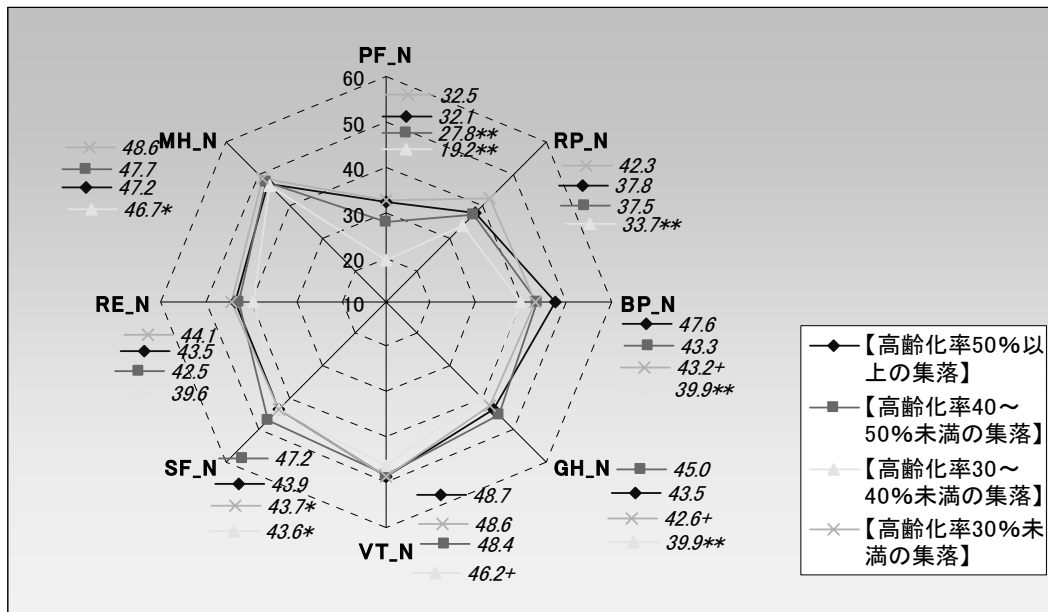

** : p<1%、* : p<5%、+ : p<10%

iv) 「4. 急病の時など、すぐにかかれる医療機関があって安心できる地域である」

社会関係資本調査のうち、問2「あなたが住んでいる地域や地域の人々に関して」副問「4.急病の時など、すぐにかかれる医療機関があって安心できる地域である」の回答について「そう思う」及び「どちらかというと思う」と回答したものを一群（以下ポジティブ群）として、「どちらともいえない」、「どちらかというと思わない」、「そう思わない」と回答したもの（以下、ネガティブ群）それぞれについて集落の高齢化率区分間でスコアを比較した。

—全体—

		男性:81名 女性:190名 平均年齢:76.6歳			男性:26名 女性:66名 平均年齢:76.3歳				
		そう思う+どちらかというと思う			検定	どちらともいえない+どちらかというと思わない+そう思わない			検定
		全体	平均	標準偏差	対国民標準値	全体	平均	標準偏差	対左票
	PF	270	57.4	30.4	-	91	59.5	29.9	
	RP	268	67.1	30.5	-	91	71.8	25.6	
	BP	270	59.2	24.5	-	90	62.1	24.7	
	GH	271	52.6	19.6	-	92	51.8	15.4	
	VT	266	61.5	20.6	-	90	59.7	20.7	
	SF	269	78.7	23.4	-	90	81.0	21.2	
	RE	269	74.2	30.9	-	91	75.6	26.1	
	MH	266	70.4	19.7	-	90	69.1	21.0	
国民標準値に 基づいた サンプリング	PF_N	270	28.6	21.4		91	30.2	21.1	
	RP_N	268	38.3	16.6		91	40.8	14.0	
	BP_N	270	43.4	10.8		90	44.6	10.9	
	GH_N	271	43.8	10.6		92	43.4	8.3	
	VT_N	266	49.7	10.1		90	48.8	10.2	
	SF_N	269	45.9	12.3		90	47.1	11.1	
	RE_N	269	43.4	15.8		91	44.1	13.3	
	MH_N	266	49.3	10.5		90	48.7	11.2	

【スコアリング結果（国民標準値に基づくサンプリング結果）】

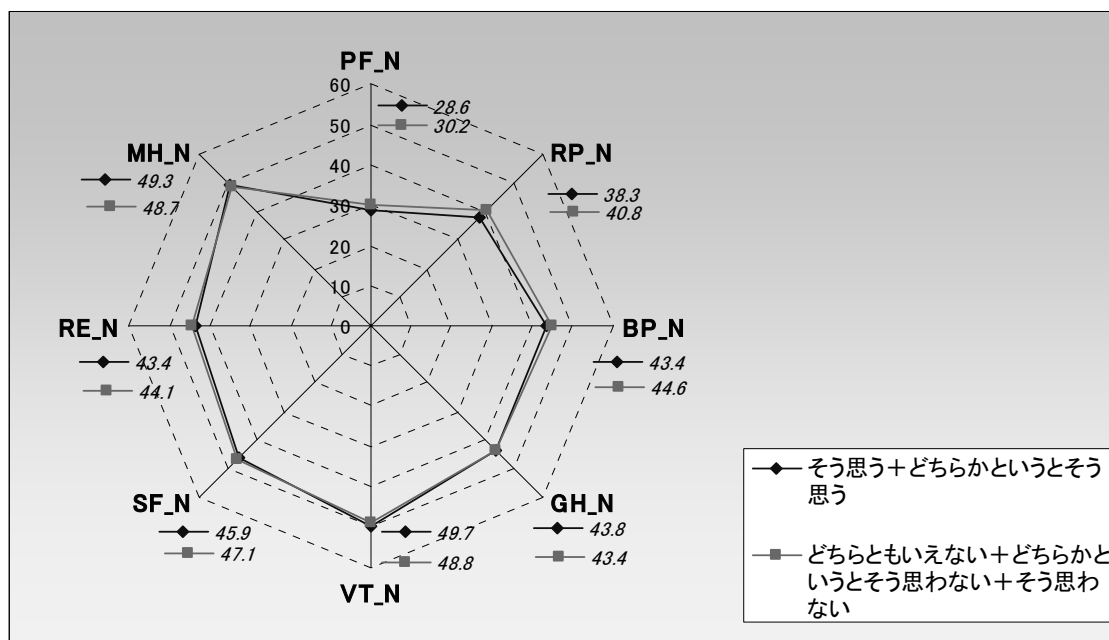

** : p<1%、* : p<5%、+ : p<10%

スコアリングの結果、高齢化率50%以上の集落におけるポジティブ群では高齢化率40～50%未満の集落に対してBPが、高齢化率30～40%未満の集落に対して、RPのスコアが有意に高かった。

		【高齢化率50%以上の集落】				【高齢化率40～50%未満の集落】				【高齢化率30～40%未満の集落】				【高齢化率30%未満の集落】				
		男性:10名	女性:38名	平均年齢:76.2歳	検定	男性:19名	女性:34名	平均年齢:76.1歳	検定	男性:29名	女性:56名	平均年齢:77.1歳	検定	男性:18名	女性:49名	平均年齢:76.0歳	検定	
		全体	平均	標準偏差	対国民標準値	全体	平均	標準偏差	対50%超集落	全体	平均	標準偏差	対50%超集落	全体	平均	標準偏差	対50%超集落	
その思う+どちらかというとその思う	PF	46	62.1	26.5	*	54	60.0	29.3		86	56.6	31.8		66	53.2	32.2		
	RP	46	61.6	26.5	**	54	62.6	32.1		85	71.0	31.6	+	65	68.8	30.4		
	BP	47	65.3	24.4		53	54.2	25.5	*	85	60.1	23.9		67	58.6	23.8		
	GH	48	54.7	21.5		54	53.7	19.2		85	52.6	17.8		66	49.1	20.4		
	VT	46	61.9	20.2		52	61.6	19.9		85	63.7	19.8		65	58.2	21.8		
	SF	47	77.7	22.3	+	53	77.8	22.9		85	83.1	24.5		66	76.9	22.3		
	RE	46	75.7	24.9		54	73.6	34.2		85	77.2	30.4		66	70.7	32.4		
	MH	46	70.6	15.7		52	68.1	21.9		85	72.1	19.1		65	69.8	19.9		
	国民標準値に基づいた	PF_N	46	32.0	18.6	*	54	30.5	20.6	**	86	28.1	22.4	**	66	25.7	22.7	**
	サンプリング	RP_N	46	35.3	14.4	**	54	35.9	17.5	**	85	40.4	17.3		65	39.2	16.6	
	BP_N	47	46.1	10.8		53	41.2	11.3	**	85	43.8	10.6	*	67	43.1	10.6	**	
	GH_N	48	45.0	11.6		54	44.4	10.4		85	43.8	9.6	*	66	41.9	11.0	**	
	VT_N	46	49.9	9.9		52	49.8	9.8		85	50.8	9.7		65	48.1	10.7		
	SF_N	47	45.3	11.7	+	53	45.4	12.0	+	85	48.2	12.9		66	44.9	11.7	*	
	RE_N	46	44.2	12.7		54	43.1	17.4		85	44.9	15.5		66	41.6	16.5		
	MH_N	46	49.5	8.4		52	48.1	11.6	+	85	50.2	10.2		65	49.0	10.6		
		男性:3名	女性:14名	平均年齢:75.6歳		男性:8名	女性:18名	平均年齢:77.2歳		男性:9名	女性:15名	平均年齢:75.5歳		男性:4名	女性:10名	平均年齢:75.1歳		
どちらともいえない+どちらかという	PF	17	66.3	22.7		26	57.9	31.0		24	52.8	34.9		13	66.5	24.8		
	RP	17	73.5	23.7		26	75.0	22.6		24	64.5	28.9		13	66.4	28.1		
	BP	17	61.9	25.2		26	65.1	25.1		24	54.9	22.3		12	63.0	26.5		
	GH	17	56.5	10.8		26	51.9	16.1		24	48.0	14.8	+	14	54.2	15.1		
	VT	17	62.1	20.2		26	60.6	16.2		24	55.5	20.5		12	58.3	24.1		
	SF	17	87.5	16.0		26	81.7	15.6		24	74.5	24.3	+	12	77.1	24.4		
	RE	17	81.4	20.3		26	76.9	26.6		24	69.1	31.4		13	72.4	20.3		
	MH	17	71.8	20.5		26	68.5	17.1		24	63.8	20.7		12	73.3	23.3		
	国民標準値に基づいた	PF_N	17	34.9	16.0		26	29.0	21.8	*	24	25.4	24.5	**	13	35.1	17.5	
	サンプリング	RP_N	17	41.8	13.0		26	42.6	12.3		24	36.9	15.8	+	13	37.9	15.3	
	BP_N	17	44.6	11.2		26	46.0	11.1		24	41.5	9.9	*	12	45.1	11.7		
	GH_N	17	45.9	5.9		26	43.4	8.7		24	41.3	8.0	*	14	44.7	8.2		
	VT_N	17	50.1	9.9		26	49.3	8.0		24	46.8	10.1		12	48.2	11.9		
	SF_N	17	50.5	8.4		26	47.5	8.2		24	43.7	12.8	+	12	45.0	12.8		
	RE_N	17	47.1	10.4		26	44.8	13.6		24	40.8	16.0		13	42.5	10.3		
	MH_N	17	50.1	10.9		26	48.3	9.1		24	45.8	11.0	*	12	50.9	12.4		

【スコアリング結果（ポジティブ群）（国民標準値に基づくサンプリング結果）】

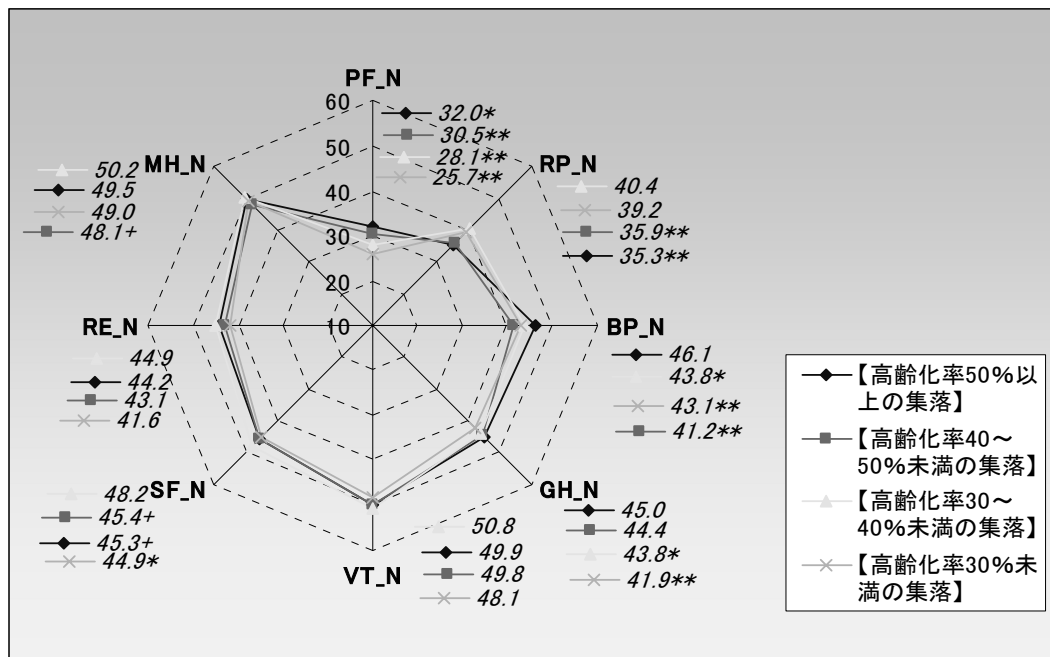

** : p<1%、* : p<5%、+ : p<10%

【スコアリング結果（ネガティブ群）（国民標準値に基づくサンプリング結果）】

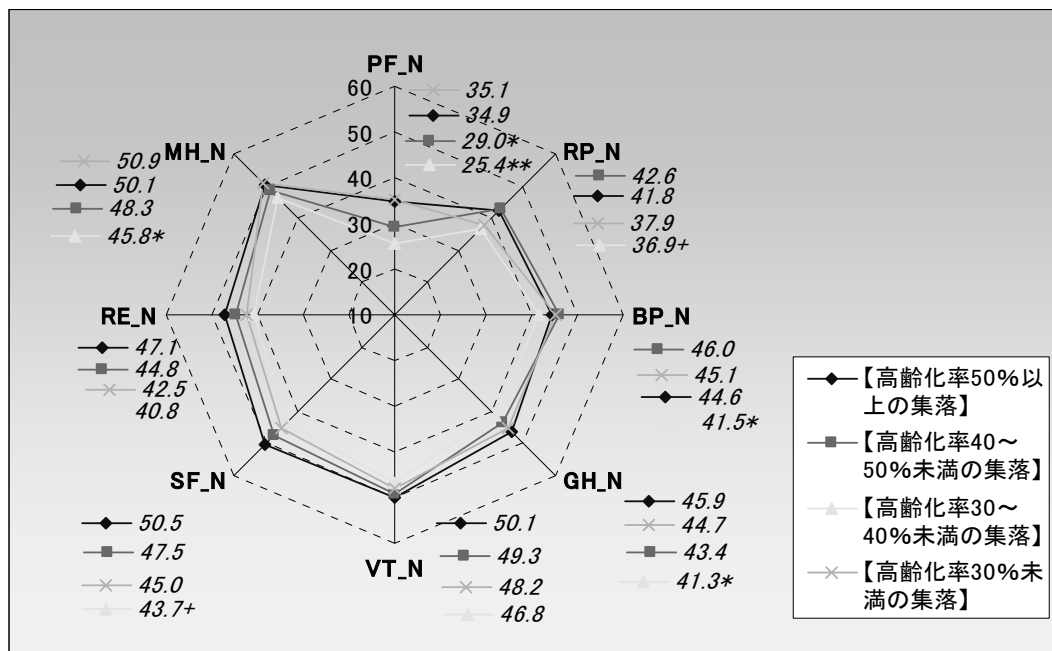

** : p<1%、* : p<5%、+ : p<10%

v) 「5. 私の地域では、お互いに気軽に挨拶を交し合う」

社会関係資本調査のうち、問2「あなたが住んでいる地域や地域の人々に関して」副問「5. 私の地域では、お互いに気軽に挨拶を交し合う」の回答について「そう思う」及び「どちらかというと思う」と回答したものを一群（以下ポジティブ群）として、「どちらともいえない」、「どちらかというと思わない」、「そう思わない」と回答したものを（以下、ネガティブ群）それぞれについて集落の高齢化率区分間でスコアを比較した。

—全体—

		男性:102名 女性:246名 平均年齢:76.6歳			男性:6名 女性:10名 平均年齢:75.7歳				
		そう思う+どちらかというと思う			検定	どちらともいえない+どちらかというと思わない+そう思わない			検定
		全体	平均	標準偏差	対国民標準値	全体	平均	標準偏差	対左票
	PF	347	58.7	29.7	-	16	40.2	37.6	*
	RP	345	68.2	29.5	-	16	64.5	29.4	
	BP	345	60.2	24.4	-	16	53.8	28.9	
	GH	349	52.9	18.6	-	16	43.9	18.7	+
	VT	342	61.6	20.2	-	16	49.2	27.1	*
	SF	344	80.2	22.2	-	16	62.5	29.0	**
	RE	346	74.9	29.7	-	16	64.6	30.4	
	MH	342	70.6	19.5	-	16	56.3	25.0	**
国民標準値に基づいたサンプリング	PF_N	347	29.6	20.9		16	16.5	26.5	*
	RP_N	345	38.9	16.1		16	36.9	16.0	
	BP_N	345	43.8	10.8		16	41.0	12.8	
	GH_N	349	44.0	10.0		16	39.1	10.1	+
	VT_N	342	49.8	9.9		16	43.7	13.4	*
	SF_N	344	46.7	11.7		16	37.4	15.3	**
	RE_N	346	43.8	15.2		16	38.5	15.5	
	MH_N	342	49.5	10.4		16	41.8	13.3	**

【スコアリング結果（国民標準値に基づくサンプリング結果）】

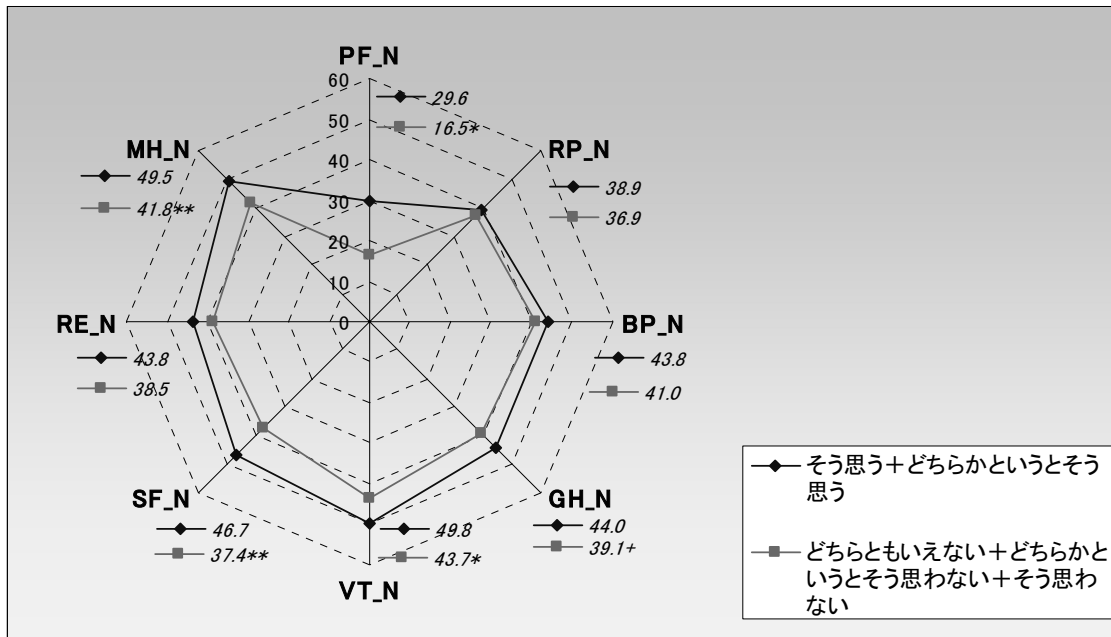

** : p<1%、* : p<5%、+ : p<10%

スコアリングの結果、高齢化率 50%以上の集落におけるネガティブ群では高齢化率 30～40%未満の集落に対して BP、GH 以外のスコアが有意に高かった。

【高齢化率50%以上の集落】				【高齢化率40～50%未満の集落】				【高齢化率30～40%未満の集落】				【高齢化率30%未満の集落】						
		男性:13名	女性:50名	平均年齢:76.3歳	検定	男性:27名	女性:51名	平均年齢:76.3歳	検定	男性:37名	女性:67名	平均年齢:76.7歳	検定	男性:18名	女性:59名	平均年齢:75.8歳	検定	
		全体	平均	標準偏差	対国民標準値	全体	平均	標準偏差	対50%超集落	全体	平均	標準偏差	対50%超集落	全体	平均	標準偏差	対50%超集落	
そう思う＋どちらかという＋そう思う	PF	62	62.7	25.3	*	79	60.0	29.4		105	57.7	31.9		75	56.4	30.6		
	RP	62	64.3	26.1	**	79	66.9	30.0		104	70.5	31.4		74	67.7	30.1		
	BP	62	64.5	25.0		78	58.1	25.8		104	59.7	23.9		75	59.2	23.0		
	GH	64	55.2	19.5		79	53.6	17.9		104	52.1	17.4		76	50.3	19.5		
	VT	62	61.5	20.1		77	61.7	18.6		104	62.7	19.8		73	58.3	21.7		
	SF	62	80.7	20.8		78	79.2	21.0		104	82.7	23.9		74	77.4	22.3		
	RE	62	76.9	23.9		79	75.0	32.0		104	77.0	30.4		75	70.0	30.9		
	MH	62	70.5	16.9		77	68.6	20.3		104	71.2	19.7		73	70.2	19.4		
	国民標準値に基づくサンプリング	PF_N	62	32.4	17.8	*	79	30.5	20.7	**	105	28.8	22.5	**	75	28.0	21.5	**
	RP_N	62	36.7	14.3	**	79	38.2	16.4	*	104	40.1	17.1		74	38.6	16.4	*	
BP_N	62	45.7	11.1		78	42.9	11.4	**	104	43.6	10.6	**	75	43.4	10.2	**		
GH_N	64	45.2	10.5		79	44.4	9.7	+	104	43.6	9.4	**	76	42.6	10.6	**		
VT_N	62	49.8	9.9		77	49.8	9.1		104	50.4	9.8		73	48.2	10.7			
SF_N	62	46.9	10.9		78	46.1	11.0		104	48.0	12.6		74	45.2	11.7	*		
RE_N	62	44.8	12.2		79	43.8	16.3		104	44.8	15.5		75	41.3	15.8	+		
MH_N	62	49.4	9.0		77	48.3	10.8	*	104	49.8	10.5		73	49.2	10.3			
		男性:0名	女性:1名	平均年齢:68.0歳		男性:0名	女性:1名	平均年齢:87.0歳		男性:2名	女性:4名	平均年齢:77.3歳		男性:4名	女性:1名	平均年齢:76.0歳		
どちらともいえない＋どちらかという＋そう思わない＋そう思わない	PF	1	100.0	0.0		1	5.0	0.0	-	6	15.8	12.7	**	5	45.0	41.0		
	RP	1	100.0	0.0		1	50.0	0.0	-	6	41.7	23.6	+	5	76.3	24.5		
	BP	1	61.0	0.0		1	32.0	0.0	-	6	41.3	12.0		5	68.2	41.1		
	GH	1	57.0	0.0		1	15.0	0.0	-	6	41.3	8.8		5	53.2	25.2		
	VT	1	87.5	0.0		1	31.3	0.0	-	6	43.8	18.0	+	5	63.8	30.0		
	SF	1	100.0	0.0		1	75.0	0.0	-	6	50.0	19.1	+	5	75.0	27.4		
	RE	1	100.0	0.0		1	50.0	0.0	-	6	38.9	15.7	*	5	85.0	18.6		
	MH	1	100.0	0.0		1	40.0	0.0	-	6	50.0	6.5	**	5	70.0	31.5		
	国民標準値に基づくサンプリング	PF_N	1	58.7	0.0		1	-8.3	0.0	**	6	-0.6	9.0	**	5	19.9	28.9	*
	RP_N	1	56.2	0.0		1	29.0	0.0		6	24.4	12.9	**	5	43.3	13.4		
BP_N	1	44.2	0.0		1	31.3	0.0		6	35.5	5.3	*	5	47.4	18.2			
GH_N	1	46.2	0.0		1	23.5	0.0	*	6	37.7	4.8	*	5	44.1	13.6			
VT_N	1	62.6	0.0		1	34.9	0.0		6	41.0	8.9	+	5	50.9	14.7			
SF_N	1	57.1	0.0		1	43.9	0.0		6	30.8	10.1	**	5	43.9	14.4			
RE_N	1	56.6	0.0		1	31.1	0.0		6	25.4	8.0	**	5	48.9	9.5			
MH_N	1	65.1	0.0		1	33.2	0.0	+	6	38.5	3.4	**	5	49.1	16.7			

【スコアリング結果（ポジティブ群）（国民標準値に基づくサンプリング結果）】

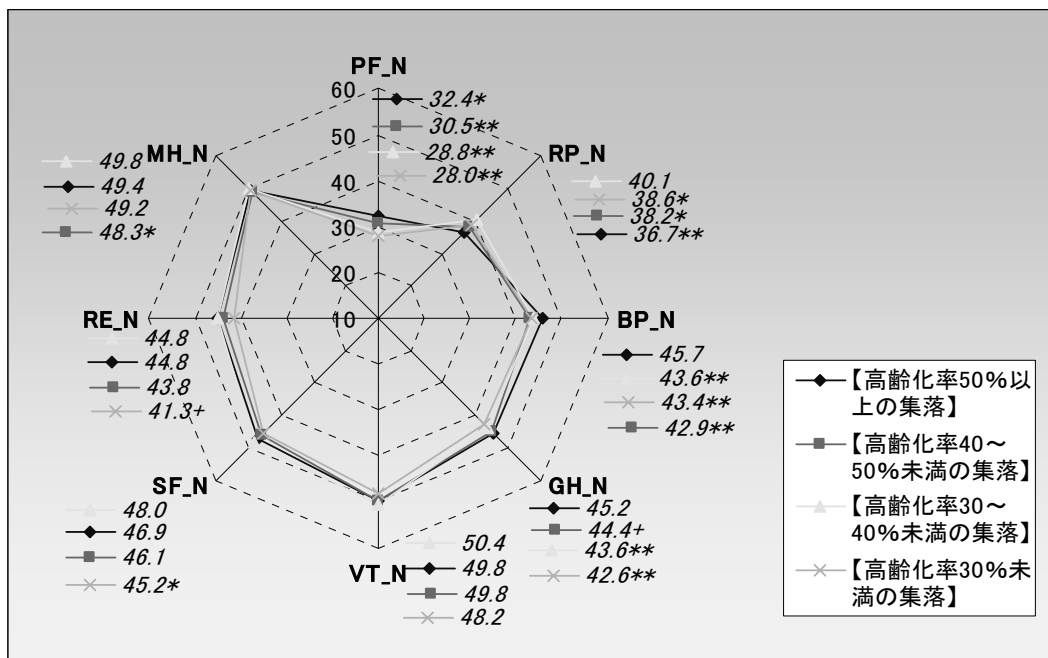

** : p<1%, * : p<5%, + : p<10%

【スコアリング結果（ネガティブ群）（国民標準値に基づくサンプリング結果）】

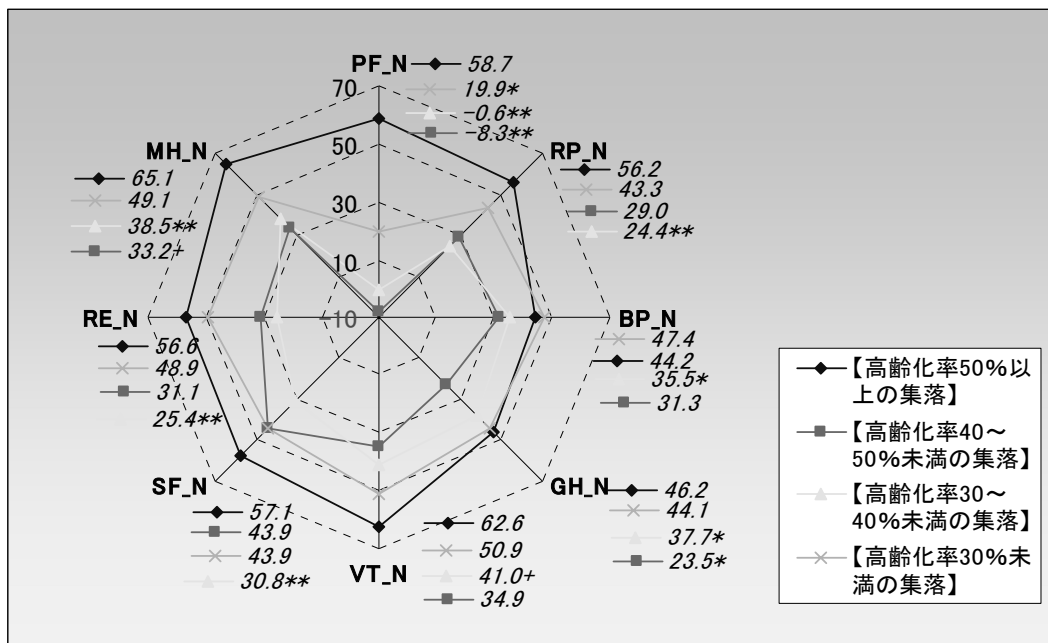

** : p<1%、* : p<5%、+ : p<10%

vi) 「6. 将来も今住んでいる地域に住み続けたい」

社会関係資本調査のうち、問2「あなたが住んでいる地域や地域の人々に関して」副問「6. 将来も今住んでいる地域に住み続けたい」の回答について「そう思う」及び「どちらかというと思う」と回答したものを一群（以下ポジティブ群）として、「どちらともいえない」、「どちらかというと思わない」、「そう思わない」と回答したもの（以下、ネガティブ群）それぞれについて集落の高齢化率区分間でスコアを比較した。

—全体—

		男性:92名 女性:216名 平均年齢:76.7歳			男性:14名 女性:38名 平均年齢:75.8歳				
		そう思う+どちらかというと思う			検定	どちらともいえない+どちらかというと思わない+そう思わない			検定
		全体	平均	標準偏差	対国民標準値	全体	平均	標準偏差	対左票
	PF	308	57.9	30.3	-	51	56.7	30.5	
	RP	305	67.8	29.6	-	52	68.4	29.4	
	BP	307	59.6	24.5	-	51	61.4	25.1	
	GH	309	51.8	18.9	-	52	56.0	16.7	
	VT	305	61.2	20.5	-	50	58.9	20.9	
	SF	306	79.7	22.9	-	51	77.0	22.7	
	RE	306	74.5	29.9	-	52	74.8	28.5	
	MH	305	70.4	19.3	-	50	68.4	23.5	
国民標準値に基づくサンプリング結果	PF_N	308	29.0	21.4		51	28.2	21.5	
	RP_N	305	38.7	16.2		52	39.0	16.1	
	BP_N	307	43.5	10.9		51	44.4	11.1	
	GH_N	309	43.4	10.2		52	45.7	9.0	
	VT_N	305	49.6	10.1		50	48.5	10.3	
	SF_N	306	46.4	12.0		51	45.0	12.0	
	RE_N	306	43.6	15.3		52	43.7	14.5	
	MH_N	305	49.3	10.3		50	48.2	12.5	

【スコアリング結果（国民標準値に基づくサンプリング結果）】

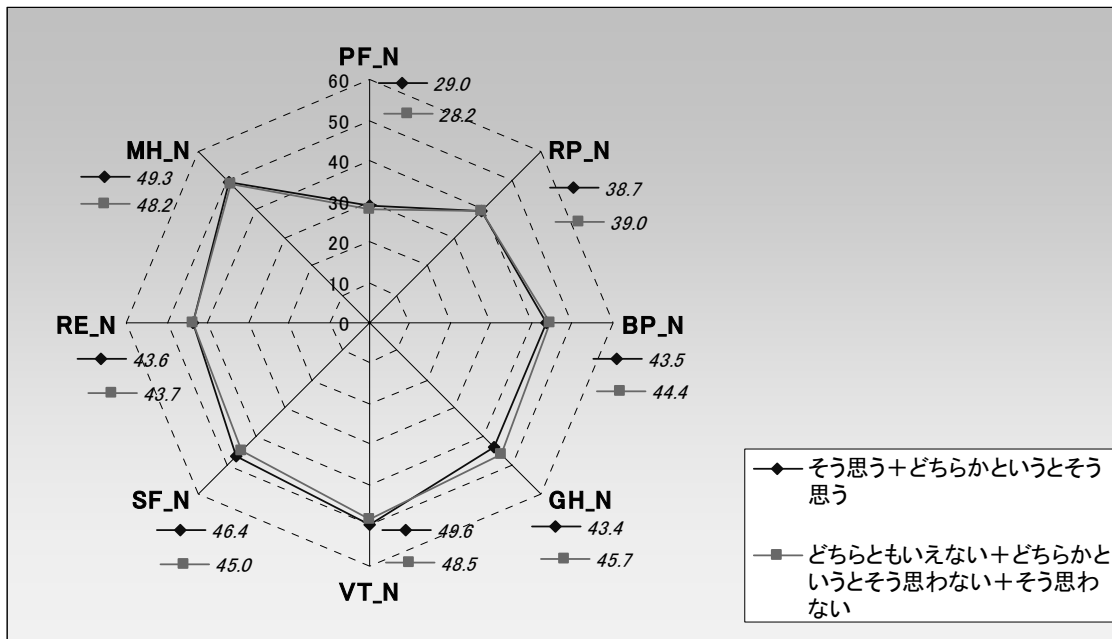

** : p<1%、* : p<5%、+ : p<10%

スコアリングの結果、高齢化率 50%以上の集落におけるポジティブ群では高齢化率 40～50%未満の集落に対して BP のスコアが有意に高かった。

		【高齢化率50%以上の集落】				【高齢化率40～50%未満の集落】				【高齢化率30～40%未満の集落】				【高齢化率30%未満の集落】				
		男性:11名	女性:39名	平均年齢:76.2歳	検定	男性:24名	女性:43名	平均年齢:76.9歳	検定	男性:33名	女性:60名	平均年齢:76.9歳	検定	男性:17名	女性:56名	平均年齢:75.8歳	検定	
		全体	平均	標準偏差	対国民標準値	全体	平均	標準偏差	対50%超集落	全体	平均	標準偏差	対50%超集落	全体	平均	標準偏差	対50%超集落	
そう思う+どちらかという+そう思う	PF	50	63.5	25.9	+	68	57.9	30.3		94	56.2	32.1		71	55.6	31.4		
	RP	49	66.0	26.9	*	68	63.5	29.5		93	69.5	31.7		70	68.6	30.4		
	BP	49	65.6	25.8		68	55.5	26.3	*	93	58.8	22.8		72	58.8	23.3		
	GH	51	54.7	20.2		68	51.1	18.5		93	51.6	17.2		72	49.6	19.5		
	VT	49	63.3	20.0		68	61.0	18.6		93	62.1	19.6		70	58.3	22.1		
	SF	49	78.6	21.7		68	79.2	20.9		93	83.2	24.1		71	76.9	23.0		
	RE	49	78.6	24.5		68	73.0	31.8		93	76.4	29.8		71	70.8	31.7		
	MH	49	70.6	16.8		68	67.6	18.6		93	71.9	18.5		70	69.6	20.7		
	国民標準値に基づいたサンプリング	PF_N	50	32.9	18.2	+	68	29.0	21.4	**	94	27.8	22.6	**	71	27.4	22.1	**
		RP_N	49	37.7	14.7	*	68	36.3	17.3	**	93	39.6	17.3		70	39.1	16.6	+
		BP_N	49	46.2	11.4		68	41.7	11.6	**	93	43.2	10.1	**	72	43.2	10.3	**
		GH_N	51	44.9	10.9		68	43.0	10.0	**	93	43.3	9.3	**	72	42.2	10.5	**
		VT_N	49	50.6	9.8		68	49.5	9.1		93	50.1	9.6		70	48.2	10.9	
		SF_N	49	45.8	11.4		68	46.2	11.0		93	48.3	12.7		71	45.0	12.1	*
	RE_N	49	45.6	12.5		68	42.8	16.2		93	44.5	15.2		71	41.7	16.2	+	
	MH_N	49	49.4	8.9		68	47.8	9.9	*	93	50.1	9.9		70	48.9	11.0		
		男性:2名	女性:12名	平均年齢:75.8歳		男性:3名	女性:9名	平均年齢:74.0歳		男性:4名	女性:11名	平均年齢:76.3歳		男性:5名	女性:2名	平均年齢:77.3歳		
どちらかという+そう思う+そう思う	PF	13	62.3	24.2		12	67.0	25.8		15	49.3	34.7		7	49.3	32.3		
	RP	14	60.7	23.6	+	12	84.4	26.0	*	15	60.8	30.9		7	66.1	28.1		
	BP	14	60.1	20.3		11	71.9	17.0		15	57.1	29.1		7	63.6	32.6		
	GH	14	57.0	15.5		12	64.4	11.5		15	51.9	17.8		7	52.7	21.6		
	VT	14	57.1	20.2		10	63.1	19.9		15	56.7	22.2		7	57.1	22.5		
	SF	14	89.3	14.1		11	78.4	20.7		15	66.7	25.3	**	7	76.8	18.2		
	RE	14	72.6	21.0		12	84.0	31.1		15	68.9	33.0		7	72.6	21.2		
	MH	14	72.3	18.3		10	72.5	29.6		15	61.0	22.2		7	77.9	16.4		
	国民標準値に基づいたサンプリング	PF_N	13	32.1	17.1	+	12	35.4	18.2		15	23.0	24.5	**	7	22.9	22.8	*
		RP_N	14	34.8	12.9	+	12	47.7	14.2		15	34.9	16.9	+	7	37.7	15.3	
		BP_N	14	43.8	9.0		11	49.0	7.5		15	42.5	12.9		7	45.3	14.4	
		GH_N	14	46.2	8.4		12	50.2	6.2		15	43.4	9.6		7	43.9	11.7	
		VT_N	14	47.6	9.9		10	50.6	9.8		15	47.4	10.9		7	47.6	11.1	
		SF_N	14	51.5	7.4		11	45.7	10.9		15	39.6	13.3	**	7	44.9	9.6	
	RE_N	14	42.6	10.7		12	48.4	15.9		15	40.7	16.8		7	42.6	10.8		
	MH_N	14	50.4	9.7		10	50.4	15.7		15	44.3	11.8	*	7	53.3	8.7		

【スコアリング結果（ポジティブ群）（国民標準値に基づくサンプリング結果）】

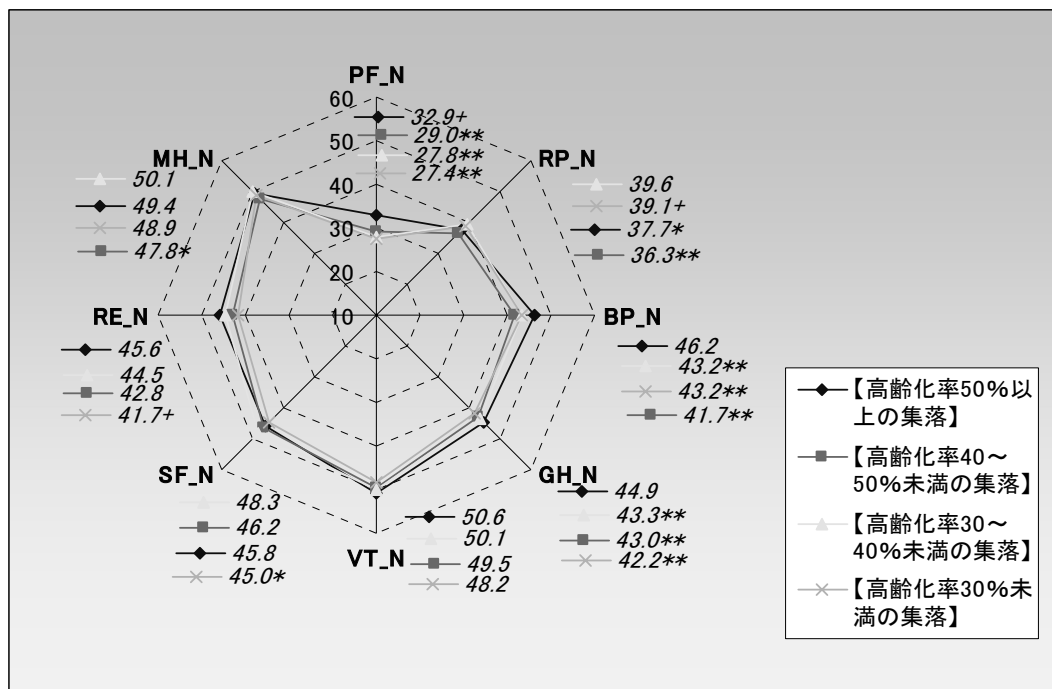

** : p<1%, * : p<5%, + : p<10%

【スコアリング結果（ネガティブ群）（国民標準値に基づくサンプリング結果）】

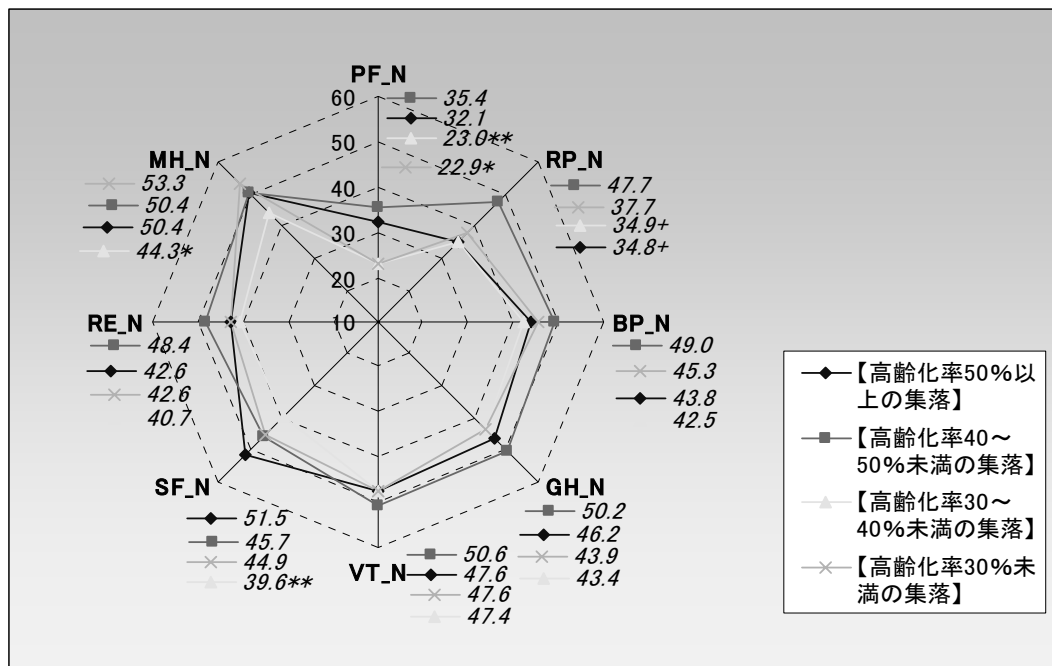

** : p<1%、* : p<5%、+ : p<10%

② 「家族、親戚の人、近所の人、友人・知人とそれぞれ、どのくらいの頻度で行き来が
ありますか」 × 集落高齢化率 × SF-36

i) 「1. 離れて暮らす家族」

社会関係資本調査のうち、問 5「家族、親戚の人、近所の人、友人・知人とそれぞれ、どのくらいの頻度で行き来がありますか」副問「1. 離れて暮らす家族」の回答について「ひんぱんにある」及び「ときどきある」と回答したものを一群（以下ポジティブ群）として、「あまりない」、「まったくない」、「あてはまる人はいない」と回答したもの（以下、ネガティブ群）それぞれについて集落の高齢化率区分間でスコアを比較した。

—全体—

		男性:81名 女性:183名 平均年齢:76.2歳			男性:19名 女性:62名 平均年齢:77.7歳				
		ひんぱんにある+ときどきある			検定	あまりない+まったくない+あてはまる人はいない			検定
		全体	平均	標準偏差	対国民標準値	全体	平均	標準偏差	対左票
	PF	262	59.3	30.2	-	82	53.8	30.0	
	RP	261	68.5	29.2	-	82	66.5	30.6	
	BP	261	60.0	24.5	-	81	60.0	25.3	
	GH	264	53.6	18.8	-	82	49.5	17.6	+
	VT	258	61.1	21.3	-	81	60.0	19.3	
	SF	260	78.9	22.3	-	81	80.3	24.3	
	RE	260	74.9	29.2	-	82	73.2	32.5	
	MH	258	70.8	19.2	-	81	66.7	22.8	
づ いた た ン グ サ ン プ リ 基	PF_N	262	30.0	21.3	**	82	26.2	21.1	**
	RP_N	261	39.1	15.9	**	82	38.0	16.7	*
	BP_N	261	43.7	10.9	**	81	43.7	11.2	*
	GH_N	264	44.3	10.2	**	82	42.1	9.5	**
	VT_N	258	49.6	10.5		81	49.0	9.5	
	SF_N	260	46.0	11.8	**	81	46.7	12.8	
	RE_N	260	43.8	14.9		82	42.9	16.6	
	MH_N	258	49.5	10.2	+	81	47.4	12.1	**

【スコアリング結果（国民標準値に基づくサンプリング結果）】

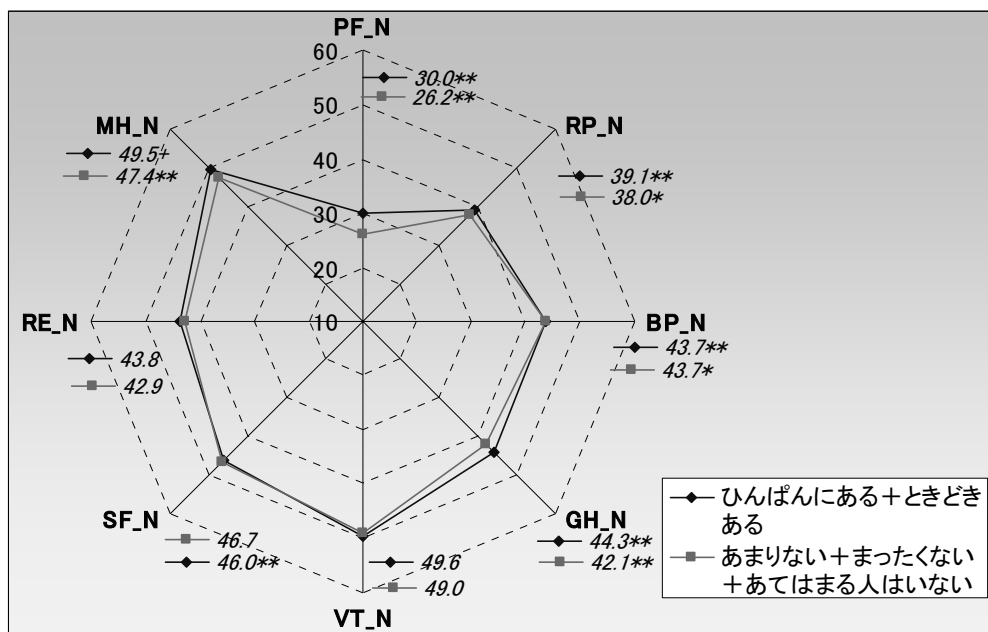

** : p<1%, * : p<5%, + : p<10%

スコアリングの結果、高齢化率 50%以上の集落におけるネガティブ群では高齢化率 30%未満の集落に対して、PF、GH、SF のスコアが有意に高かった。

		【高齢化率50%以上の集落】				【高齢化率40~50%未満の集落】				【高齢化率30~40%未満の集落】				【高齢化率30%未満の集落】			
		男性:11名	女性:37名	平均年齢:75.8歳	検定	男性:23名	女性:33名	平均年齢:76.0歳	検定	男性:26名	女性:55名	平均年齢:76.8歳	検定	男性:15名	女性:45名	平均年齢:75.0歳	検定
		全体	平均	標準偏差	対国民標準値	全体	平均	標準偏差	対50%超集落	全体	平均	標準偏差	対50%超集落	全体	平均	標準偏差	対50%超集落
ひんぱんにあるときどきある	PF	46	64.0	26.0	+	56	61.6	29.3		81	56.2	32.8		59	57.2	30.8	
	RP	46	64.2	26.3	*	56	66.3	30.8		80	70.0	30.7		59	68.5	28.7	
	BP	47	64.6	23.6		55	57.1	26.7		80	59.0	22.8		59	59.1	24.5	
	GH	48	55.5	19.1		56	53.1	17.4		80	52.7	18.2		60	52.3	20.4	
	VT	46	63.2	20.4		54	60.2	19.3		80	60.8	21.0		58	59.4	22.8	
	SF	47	78.5	21.1		55	75.9	21.8		80	81.4	23.6		58	76.7	22.7	
	RE	46	78.3	23.2		56	73.5	33.1		80	74.4	29.2		58	72.7	30.4	
	MH	46	71.4	15.6		54	66.1	20.9		80	69.8	19.6		58	73.0	18.8	
	PF_N	46	33.3	18.3	+	56	31.6	20.6	*	81	27.8	23.1	**	59	28.5	21.7	**
	RP_N	46	36.7	14.3	*	56	37.9	16.8	*	80	39.9	16.8		59	39.1	15.6	
あまりない+まったくない+あてはまる人はいない	BP_N	47	45.7	10.5		55	42.4	11.8	**	80	43.3	10.1	**	59	43.3	10.8	*
	GH_N	48	45.4	10.3		56	44.1	9.4	+	80	43.9	9.8	*	60	43.7	11.0	*
	VT_N	46	50.6	10.1		54	49.1	9.5		80	49.4	10.4		58	48.7	11.2	
	SF_N	47	45.8	11.1		55	44.4	11.5	*	80	47.3	12.4		58	44.9	11.9	*
	RE_N	46	45.5	11.8		56	43.1	16.9		80	43.5	14.9		58	42.6	15.5	
	MH_N	46	49.9	8.3		54	47.0	11.1	**	80	49.0	10.4		58	50.7	10.0	
	PF_N	13	65.8	18.0		20	54.5	31.2		23	53.2	31.7		17	47.1	32.2	+
	RP_N	13	65.9	26.1		20	67.5	28.3		23	67.8	33.9		17	64.0	34.0	
	BP_N	13	65.2	30.6		20	60.4	23.6		23	60.8	25.9		16	56.6	24.7	
	GH_N	13	56.8	19.8		20	53.9	18.0		23	49.0	15.1		17	41.2	14.1	*
VT_N	13	61.1	21.0		20	65.0	18.4		23	62.8	16.6		16	51.6	18.4		
SF_N	13	90.4	17.8		20	83.8	16.4		23	82.6	26.8		16	75.8	24.0	+	
RE_N	13	73.7	27.3		20	77.5	29.8		23	79.7	35.8		17	62.8	32.2		
MH_N	13	69.2	22.3		20	70.0	18.3		23	71.4	20.9		16	60.6	25.0		
PF_N	13	34.6	12.7		20	26.6	22.0	**	23	25.7	22.4	**	17	21.4	22.7	**	
RP_N	13	37.6	14.3		20	38.5	15.4		23	38.7	18.5		17	36.6	18.6		
BP_N	13	46.0	13.6		20	43.9	10.5		23	44.1	11.5		16	42.2	11.0	+	
GH_N	13	46.1	10.7		20	44.5	9.7		23	41.8	8.2	*	17	37.7	7.7	**	
VT_N	13	49.5	10.3		20	51.5	9.0		23	50.4	8.2		16	44.9	9.1	+	
SF_N	13	52.0	9.4		20	48.6	8.6		23	48.0	14.1		16	44.4	12.6		
RE_N	13	43.2	13.9		20	45.1	15.2		23	46.2	18.2		17	37.6	16.4	*	
MH_N	13	48.7	11.8		20	49.1	9.7		23	49.8	11.1		16	44.1	13.3	**	

【スコアリング結果（ポジティブ群）（国民標準値に基づくサンプリング結果）】

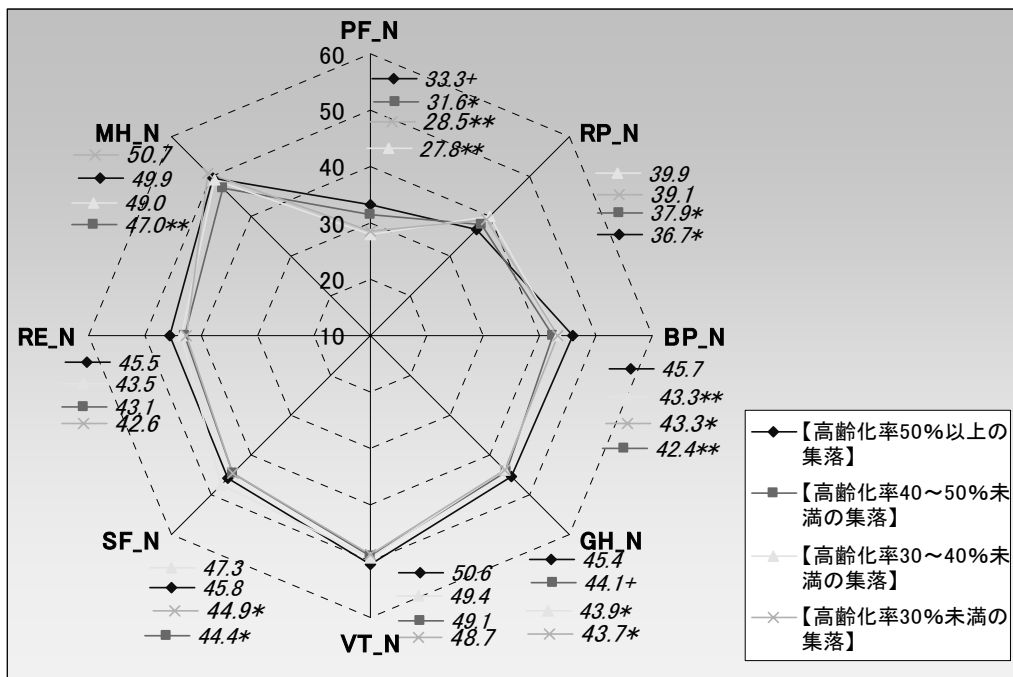

** : p<1%, * : p<5%, + : p<10%

【スコアリング結果（ネガティブ群）（国民標準値に基づくサンプリング結果）】

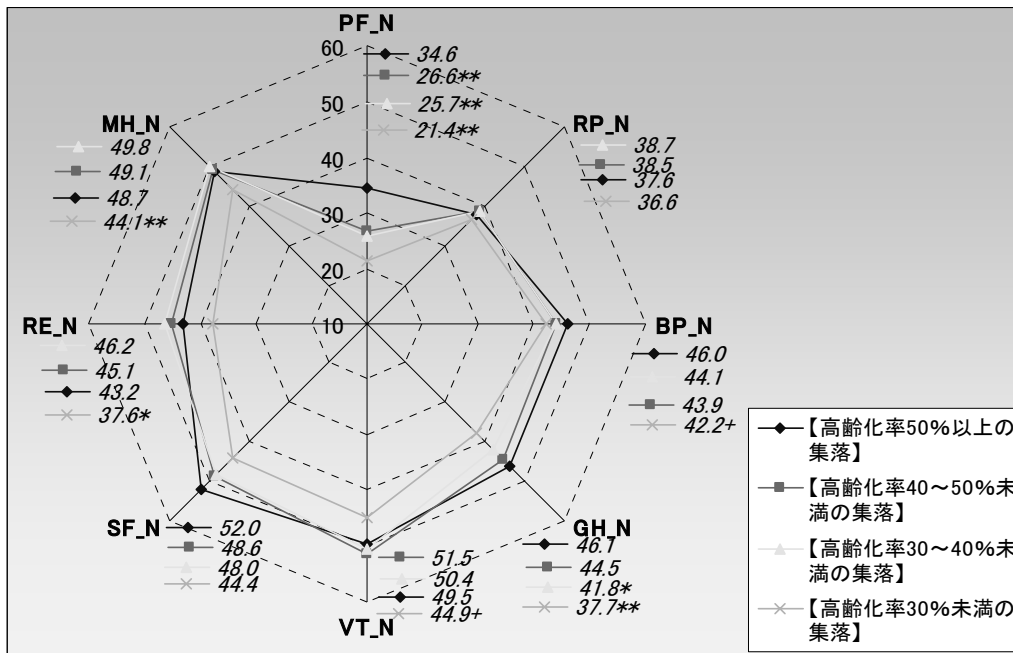

** : p<1%、* : p<5%、+ : p<10%

ii) 「2. 親戚の人」

社会関係資本調査のうち、問5「家族、親戚の人、近所の人、友人・知人とそれぞれ、どのくらいの頻度で行き来がありますか」副問「2. 親戚の人」の回答について「ひんぱんにある」及び「ときどきある」と回答したものを一群（以下ポジティブ群）として、「あまりない」、「まったくない」、「あてはまる人はいない」と回答したもの（以下、ネガティブ群）それぞれについて集落の高齢化率区分間でスコアを比較した。

—全体—

		男性:91名 女性:208名 平均年齢:76.2歳			男性:14名 女性:41名 平均年齢:78.3歳						
		ひんぱんにある+ときどきある			検定		あまりない+まったくない+あてはまる人はいない			検定	
		全体	平均	標準偏差	対国民標準値		全体	平均	標準偏差	対左票	
	PF	299	60.5	29.9	-		54	46.4	30.0	**	
	RP	298	69.5	29.0	-		53	63.6	32.1		
	BP	297	60.9	24.9	-		53	56.4	23.4		
	GH	301	53.8	18.5	-		54	45.5	19.3	**	
	VT	295	63.1	20.3	-		53	50.9	20.7	**	
	SF	296	81.0	22.1	-		53	71.2	25.7	**	
	RE	299	76.0	28.9	-		53	70.1	34.2		
	MH	295	72.0	18.5	-		53	59.6	24.3	**	
づ国 いた たサ ンゲ ン グ ン プ リ 基	PF_N	299	30.9	21.0	**		54	20.9	21.2	**	
	RP_N	298	39.6	15.8	*		53	36.4	17.5	**	
	BP_N	297	44.1	11.0	**		53	42.1	10.3	**	
	GH_N	301	44.4	10.0	**		54	40.0	10.5	**	
	VT_N	295	50.6	10.0			53	44.6	10.2	**	
	SF_N	296	47.1	11.6			53	42.0	13.5	**	
	RE_N	299	44.3	14.7			53	41.3	17.4	**	
	MH_N	295	50.2	9.9			53	43.6	12.9	**	

【スコアリング結果（国民標準値に基づくサンプリング結果）】

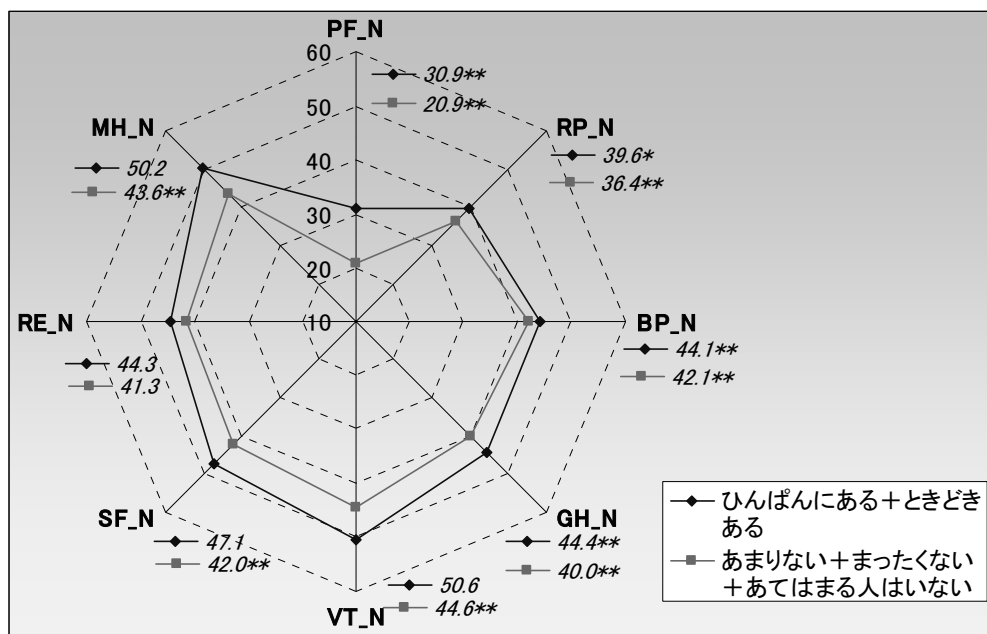

** : p<1%, * : p<5%, + : p<10%

スコアリングの結果、高齢化率 50%以上の集落におけるポジティブ群では高齢化率 30%未満の集落に対して、GH のスコアが有意に高かった。

ネガティブ群の高齢化率 50%以上の集落では、高齢化率 30%未満の集落に対して、RE のスコアが有意に高かった。

		【高齢化率50%以上の集落】				【高齢化率40~50%未満の集落】				【高齢化率30~40%未満の集落】				【高齢化率30%未満の集落】				
		男性:12名	女性:39名	平均年齢:75.8歳	検定	男性:24名	女性:38名	平均年齢:76.2歳	検定	男性:33名	女性:62名	平均年齢:76.3歳	検定	男性:15名	女性:51名	平均年齢:75.4歳	検定	
		全体	平均	標準偏差	対国民標準値	全体	平均	標準偏差	対50%超集落	全体	平均	標準偏差	対50%超集落	全体	平均	標準偏差	対50%超集落	
ひんばんにある+ときもある	PF	50	63.4	27.3	+	62	63.4	29.1		96	59.4	31.4		66	57.8	30.8		
	RP	50	65.2	26.6	*	62	67.9	31.0		96	71.1	29.9		65	70.4	28.7		
	BP	50	65.1	24.6		61	60.7	25.9		96	59.7	23.7		65	58.7	25.5		
	GH	52	57.0	19.3		62	56.5	15.9		96	52.0	17.7		66	50.4	20.2	+	
	VT	50	62.7	21.4		60	64.9	16.6		96	63.7	20.0		64	60.0	22.2		
	SF	50	82.0	20.9		61	80.3	19.3		96	83.5	23.5		64	78.3	22.1		
	RE	50	77.0	23.7		62	73.4	34.2		96	78.8	27.8		66	74.5	28.4		
	MH	50	72.5	15.8		60	70.4	18.7		96	72.2	19.0		64	71.8	17.1		
	国民標準値に基づいた	PF_N	50	32.9	19.2	+	62	32.9	20.5	*	96	30.1	22.1	**	66	29.0	21.7	**
	サンプリング	RP_N	50	37.2	14.5	*	62	38.8	16.9	+	96	40.5	16.3		65	40.1	15.6	
	BP_N	50	46.0	10.9		61	44.0	11.5	+	96	43.6	10.5	**	65	43.2	11.3	*	
	GH_N	52	46.2	10.4		62	45.9	8.6		96	43.5	9.6	**	66	42.6	10.9	**	
	VT_N	50	50.3	10.5		60	51.4	8.2		96	50.8	9.8		64	49.0	10.9		
	SF_N	50	47.6	11.0		61	46.8	10.1		96	48.4	12.4		64	45.7	11.6	+	
	RE_N	50	44.8	12.1		62	43.0	17.5		96	45.8	14.2		66	43.6	14.5		
	MH_N	50	50.5	8.4		60	49.3	10.0		96	50.3	10.1		64	50.1	9.1		
		男性:1名	女性:10名	平均年齢:77.8歳		男性:3名	女性:12名	平均年齢:77.6歳		男性:4名	女性:9名	平均年齢:80.5歳		男性:6名	女性:6名	平均年齢:77.2歳		
あまりない+まったくない+あてはまる人はいない	PF	11	63.2	14.2		15	47.3	29.8		13	32.0	30.0	**	11	43.6	34.0		
	RP	11	65.3	26.6		15	66.7	25.4		12	58.3	38.4		11	55.7	36.9		
	BP	11	60.6	27.4		15	51.2	23.8		12	54.9	22.7		11	62.4	19.7		
	GH	11	47.5	19.2	+	15	39.6	22.2		12	49.2	13.5		12	50.0	20.2		
	VT	11	59.1	15.6		15	48.3	22.3		12	49.5	17.4		11	51.7	22.5		
	SF	11	80.7	18.7		15	71.7	25.6		12	64.6	28.3		11	69.3	25.2		
	RE	11	81.1	25.4		15	84.4	19.9		12	50.7	40.5	+	11	55.3	37.3	+	
	MH	11	65.0	22.4		15	57.7	23.9		12	56.3	20.3		11	63.2	31.5		
	国民標準値に基づいた	PF_N	11	32.7	10.0		15	21.6	21.0	**	13	10.8	21.1	**	11	19.0	23.9	**
	サンプリング	RP_N	11	37.3	14.5		15	38.1	13.9		12	33.5	21.0	*	11	32.1	20.1	*
	BP_N	11	44.0	12.1		15	39.8	10.5	*	12	41.5	10.0	+	11	44.8	8.7		
	GH_N	11	41.0	10.4	+	15	36.8	12.0	**	12	42.0	7.3		12	42.4	10.9		
	VT_N	11	48.6	7.7		15	43.3	11.0	*	12	43.8	8.6	+	11	44.9	11.1		
	SF_N	11	46.9	9.9		15	42.2	13.5	*	12	38.5	14.9	**	11	41.0	13.3	*	
	RE_N	11	46.9	13.0		15	48.6	10.2		12	31.4	20.6	**	11	33.8	19.0	*	
	MH_N	11	46.5	11.9		15	42.6	12.7	**	12	41.8	10.8	**	11	45.5	16.8	+	

【スコアリング結果（ポジティブ群）（国民標準値に基づくサンプリング結果）】

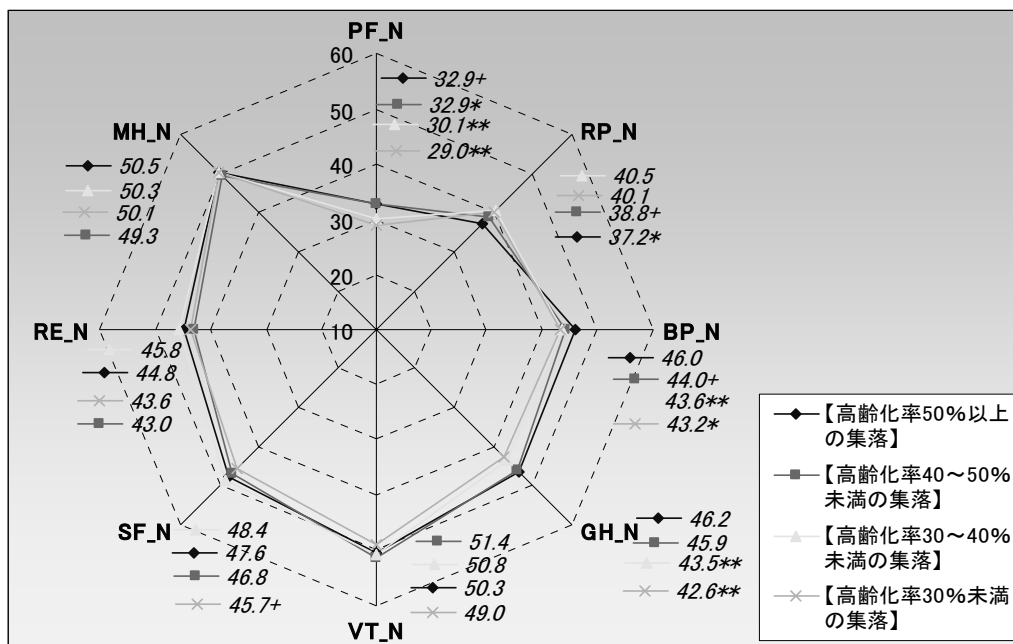

** : p<1%, * : p<5%, + : p<10%

【スコアリング結果（ネガティブ群）（国民標準値に基づくサンプリング結果）】

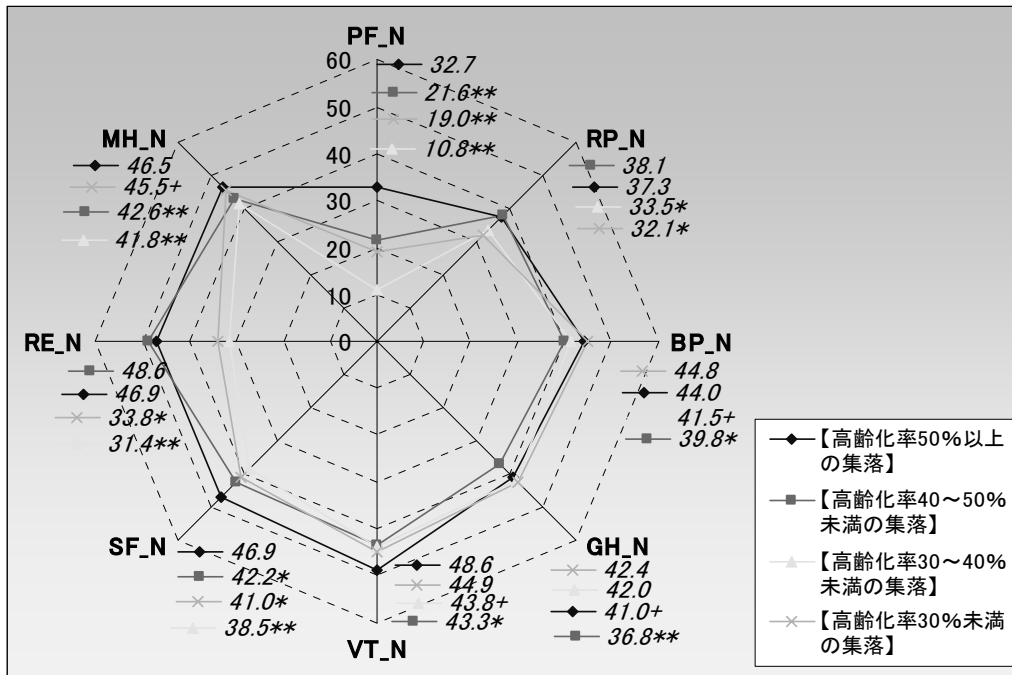

** : p<1%、* : p<5%、+ : p<10%

iii) 「3. 近所の人」

社会関係資本調査のうち、問5「家族、親戚の人、近所の人、友人・知人とそれぞれ、どのくらいの頻度で行き来がありますか」副問「3. 近所の人」の回答について「ひんぱんにある」及び「ときどきある」と回答したものを一群（以下ポジティブ群）として、「あまりない」、「まったくない」、「あてはまる人はいない」と回答したもの（以下、ネガティブ群）それぞれについて集落の高齢化率区分間でスコアを比較した。

—全体—

		男性:90名 女性:223名 平均年齢:76.5歳			男性:16名 女性:29名 平均年齢:77.0歳				
		ひんぱんにある+ときどきある			検定	あまりない+まったくない+あてはまる人はいない			検定
		全体	平均	標準偏差	対国民標準値	全体	平均	標準偏差	対左票
	PF	314	61.0	28.8	-	44	36.5	32.2	**
	RP	313	69.1	28.3	-	43	61.1	36.7	+
	BP	312	61.6	24.4	-	43	48.5	23.9	**
	GH	316	53.8	18.0	-	44	43.9	20.8	**
	VT	310	62.5	19.8	-	43	51.9	24.3	**
	SF	311	81.4	21.1	-	43	65.4	29.0	**
	RE	314	76.7	27.9	-	43	60.5	37.6	**
	MH	310	71.4	19.0	-	43	60.1	23.8	**
国民標準値に基づくサンプリング	PF_N	314	31.2	20.3		44	14.0	22.7	**
	RP_N	313	39.4	15.5		43	35.0	20.1	**
	BP_N	312	44.4	10.8		43	38.6	10.6	*
	GH_N	316	44.5	9.7		44	39.1	11.2	
	VT_N	310	50.2	9.8		43	45.0	12.0	
	SF_N	311	47.3	11.1		43	38.9	15.3	**
	RE_N	314	44.7	14.2		43	36.4	19.2	**
	MH_N	310	49.9	10.1		43	43.9	12.6	

【スコアリング結果（国民標準値に基づくサンプリング結果）】

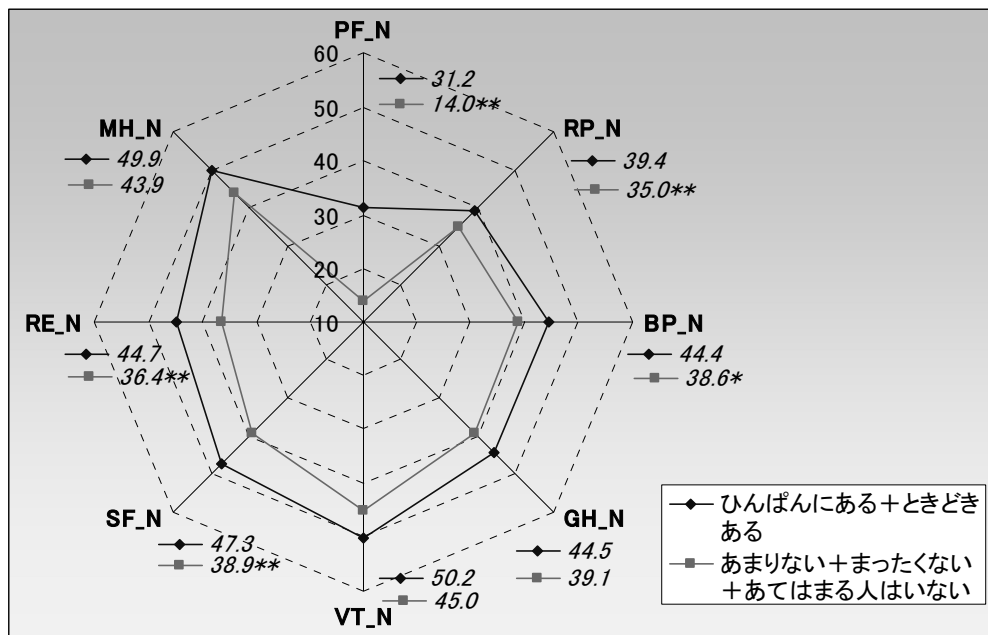

** : p<1%, * : p<5%, + : p<10%

スコアリングの結果、高齢化率 50%以上の集落におけるポジティブ群では高齢化率 30%未満の集落に対して、PF、GH のスコアが有意に高かった。

		【高齢化率50%以上の集落】				【高齢化率40～50%未満の集落】				【高齢化率30～40%未満の集落】				【高齢化率30%未満の集落】				
		男性:12名 女性:46名		平均年齢:75.6歳	検定	男性:23名 女性:46名		平均年齢:76.7歳	検定	男性:35名 女性:59名		平均年齢:76.7歳	検定	男性:14名 女性:53名		平均年齢:76.1歳	検定	
		全体	平均	標準偏差	対国民標準値	全体	平均	標準偏差	対50%超集落	全体	平均	標準偏差	対50%超集落	全体	平均	標準偏差	対50%超集落	
ひんぱんにあるときとときある	PF	57	66.2	23.2	*	70	62.1	28.8		95	60.6	30.5		67	56.3	30.7	*	
	RP	57	66.9	25.0	*	70	68.4	29.2		95	71.7	29.5		66	66.6	29.5		
	BP	57	65.9	24.7		69	59.9	26.0		95	60.6	23.2		66	60.6	23.8		
	GH	59	56.8	18.7		70	53.5	18.2		95	54.1	16.5		67	50.9	18.8	+	
	VT	57	63.0	20.1		68	63.0	17.7		95	64.1	19.2		65	57.7	21.1		
	SF	57	83.1	19.4		69	79.9	19.2		95	84.5	21.7		65	78.1	22.0		
	RE	57	78.2	23.2		70	76.8	31.0		95	79.2	27.7		67	73.0	27.9		
	MH	57	71.0	17.7		68	69.0	19.2		95	72.2	19.2		65	72.0	17.4		
	国民標準値に基づいたサンプリング	PF_N	57	34.9	16.3		70	32.0	20.3	**	95	30.9	21.5	**	67	27.9	21.6	**
	RP_N	57	38.2	13.6	*	70	39.0	15.9	+	95	40.8	16.1		66	38.0	16.1	*	
BP_N	57	46.3	10.9		69	43.7	11.5	*	95	44.0	10.3	*	66	44.0	10.5	*		
GH_N	59	46.1	10.1		70	44.3	9.8	+	95	44.6	8.9	+	67	42.9	10.2	**		
VT_N	57	50.5	9.9		68	50.5	8.7		95	51.0	9.4		65	47.9	10.4			
SF_N	57	48.2	10.2		69	46.5	10.1		95	48.9	11.4		65	45.6	11.6	+		
RE_N	57	45.5	11.8		70	44.7	15.8		95	46.0	14.1		67	42.8	14.2			
MH_N	57	49.7	9.4		68	48.6	10.2	+	95	50.3	10.2		65	50.2	9.3			
		男性:1名 女性:4名		平均年齢:86.5歳		男性:4名 女性:4名		平均年齢:74.8歳		男性:4名 女性:12名		平均年齢:77.4歳		男性:6名 女性:6名		平均年齢:74.3歳		
あまりない+まったくない+あてはまる人はいない	PF	5	42.0	27.3	**	8	38.1	32.6		16	24.7	27.1		11	49.1	35.5		
	RP	5	47.5	32.0	*	8	56.3	35.4		15	51.3	38.7		11	75.0	32.3		
	BP	5	47.6	22.8	+	8	44.8	21.1		15	46.6	23.7		11	51.8	28.0		
	GH	5	44.2	15.9		8	52.3	20.5		15	35.5	12.4		12	47.7	26.4		
	VT	5	52.5	20.0		8	50.0	23.0		15	46.7	20.1		11	65.3	27.6		
	SF	5	65.0	21.5	+	8	71.9	31.1		15	58.3	30.8		11	71.6	25.6		
	RE	5	71.7	29.6		8	64.6	36.5		15	47.8	36.5		11	59.9	40.2		
	MH	5	71.0	11.6		8	58.8	27.4		15	56.3	17.7		11	61.8	30.8		
	国民標準値に基づいたサンプリング	PF_N	5	17.8	19.2	**	8	15.1	23.0	**	16	5.6	19.1	**	11	22.8	25.0	**
	RP_N	5	27.6	17.5	*	8	32.4	19.3	+	15	29.6	21.1	**	11	42.6	17.6		
BP_N	5	38.2	10.1	+	8	37.0	9.4	*	15	37.8	10.5	**	11	40.1	12.4	*		
GH_N	5	39.3	8.6		8	43.6	11.1		15	34.6	6.7	**	12	41.1	14.3	+		
VT_N	5	45.3	9.8		8	44.1	11.3		15	42.5	9.9	*	11	51.6	13.6			
SF_N	5	38.7	11.3	+	8	42.3	16.4		15	35.2	16.2	**	11	42.2	13.5	+		
RE_N	5	42.1	15.1		8	38.5	18.6		15	29.9	18.6	**	11	36.1	20.5	*		
MH_N	5	49.6	6.2		8	43.1	14.5	*	15	41.9	9.4	**	11	44.8	16.4	+		

【スコアリング結果（ポジティブ群）（国民標準値に基づくサンプリング結果）】

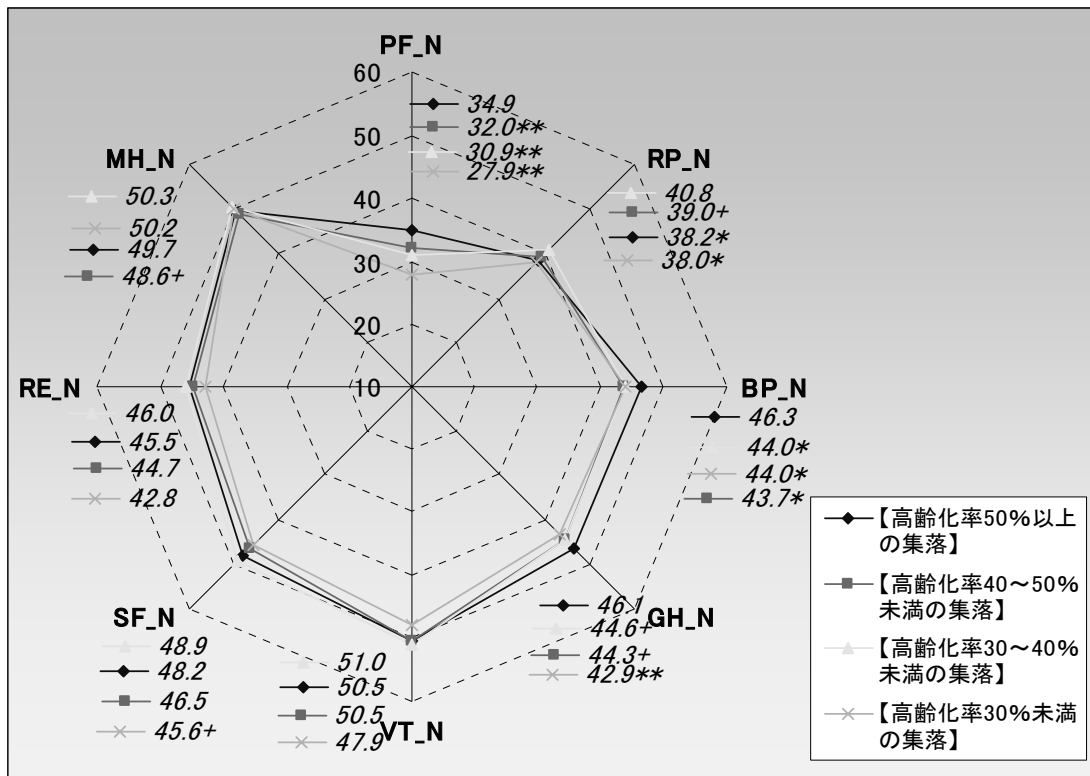

** : p<1%, * : p<5%, + : p<10%

【スコアリング結果（ネガティブ群）（国民標準値に基づくサンプリング結果）】

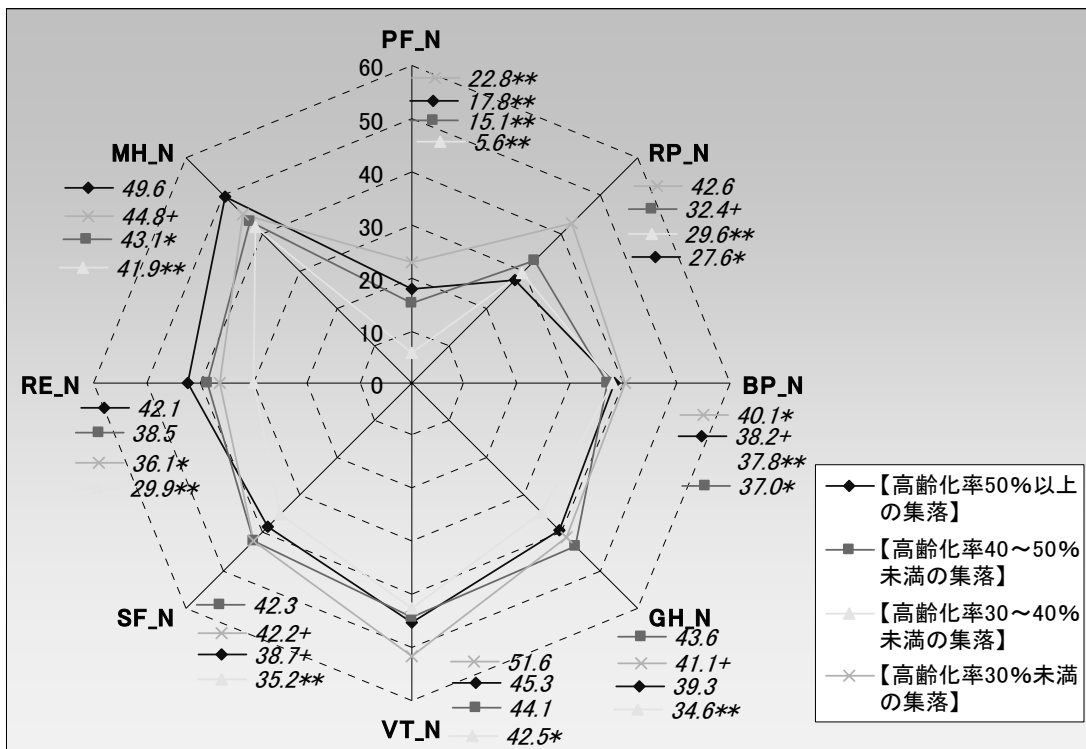

** : p<1%、* : p<5%、+ : p<10%

③ 「地域社会で行っている活動」×集落高齢化率×SF-36

i) 「1. 離れて暮らす家族」

社会関係資本調査のうち、問3「地域で行っている活動」の回答について活動の類型間で比較を行った。

—全体—

【全体】

		男性:47名 女性:92名 平均年齢:74.3歳				男性:42名 女性:96名 平均年齢:74.8歳				男性:19名 女性:37名 平均年齢:72.5歳			
		自治会・父母会・子ども会等			検定	地域ボランティア等			検定	民生委員			検定
		全体	平均	標準偏差	対全サンプル	全体	平均	標準偏差	対全サンプル	全体	平均	標準偏差	対全サンプル
	PF	139	70.6	25.0	**	139	71.2	24.5	**	56	72.8	23.2	**
	RP	140	75.4	27.0	*	138	75.3	25.4	*	55	79.0	23.8	**
	BP	139	66.0	26.2	*	138	66.3	23.6	**	55	66.6	23.1	+
	GH	141	58.1	17.6	**	139	59.5	16.4	**	56	58.6	17.4	*
	VT	138	67.9	18.6	**	137	67.7	18.4	**	55	67.5	17.0	*
	SF	139	83.7	20.7	*	138	84.2	19.9	*	55	87.3	16.6	*
	RE	139	79.1	26.6		138	77.2	26.3		56	81.1	23.2	
	MH	138	75.0	17.6	**	137	74.8	17.3	*	55	76.8	17.8	*
国民標準値に 基づい	PF_N	139	37.9	17.6		139	38.4	17.2		56	39.5	16.3	
	RP_N	140	42.8	14.7		138	42.8	13.8		55	44.8	13.0	
	BP_N	139	46.4	11.6		138	46.5	10.5		55	46.7	10.2	
	GH_N	141	46.8	9.5		139	47.5	8.9		56	47.1	9.4	
	VT_N	138	52.9	9.2	**	137	52.8	9.1	**	55	52.7	8.3	*
	SF_N	139	48.5	10.9		138	48.8	10.5		55	50.4	8.7	
	RE_N	139	45.9	13.6		138	45.0	13.4		56	46.9	11.9	
	MH_N	138	51.8	9.4		137	51.7	9.2		55	52.7	9.5	
		男性:49名 女性:81名 平均年齢:74.0歳				男性:48名 女性:115名 平均年齢:75.0歳				男性:35名 女性:94名 平均年齢:79.7歳			
		コミュニティ活動			検定	その他			検定	特になし			検定
		全体	平均	標準偏差	対全サンプル	全体	平均	標準偏差	対全サンプル	全体	平均	標準偏差	対全サンプル
	PF	131	71.6	23.2	**	165	70.4	24.2	**	125	35.7	25.9	**
	RP	130	75.5	24.7	*	164	75.3	24.5	**	124	54.0	31.2	**
	BP	129	63.4	25.0		162	63.0	24.5		127	51.9	21.7	**
	GH	132	58.4	16.5	**	165	56.7	17.1	*	126	43.4	17.6	**
	VT	128	65.8	17.8	*	161	65.8	19.3	*	123	51.7	19.9	**
	SF	129	84.1	19.7	*	162	83.9	20.9	*	126	70.0	25.1	**
	RE	130	79.0	26.1		164	80.8	24.9	*	124	63.3	33.7	**
	MH	128	73.8	17.9	+	161	73.9	18.0	*	123	61.9	20.7	**
国民標準値に 基づい	PF_N	131	38.7	16.4		165	37.8	17.1		125	13.4	18.3	**
	RP_N	130	42.9	13.5		164	42.8	13.4		124	31.2	17.0	**
	BP_N	129	45.2	11.1		162	45.1	10.8	+	127	40.2	9.6	**
	GH_N	132	47.0	8.9		165	46.0	9.2		126	38.8	9.5	**
	VT_N	128	51.9	8.8	*	161	51.9	9.5	*	123	44.9	9.8	**
	SF_N	129	48.7	10.4		162	48.6	11.0		126	41.3	13.2	**
	RE_N	130	45.9	13.3		164	46.8	12.7		124	37.9	17.2	**
	MH_N	128	51.1	9.5		161	51.2	9.6		123	44.8	11.0	**

【スコアリング結果（国民標準値に基づくサンプリング結果）】

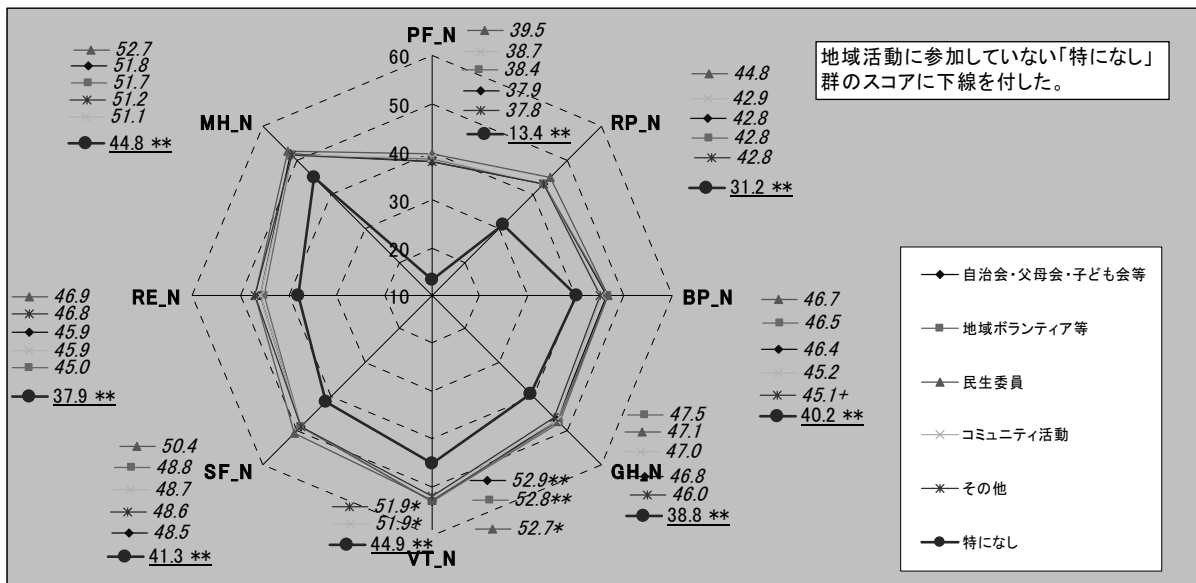

** : p<1%、* : p<5%、+ : p<10%

スコアリングの結果、地域の活動行っていない「特になし」群はすべての尺度で何らかの活動に参加している群を下回った。

(3) 二次調査（ヒアリング調査）

1) ヒアリング調査対象施設

- ア. 市立大森病院
- イ. 国保日南病院
- ウ. 国民健康保険雪浦診療所

2) ヒアリング調査概要

ア. 市立大森病院

訪問施設 : 秋田県横手市 市立大森病院

訪問日時 : 平成 21 年 2 月 23 日 (月) 14 : 00~16 : 00

調査回答者 : 小野院長

小松管理看護師長

佐藤事務局長

大極参与

調査訪問者 : <委員>

長崎大学大学院教授 松坂 誠應 委員長

長崎大学大学院助教 中原 和美 委員

鏡野町国保上齋原歯科診療所長 澤田 弘一 委員

<事務局>

全国国民健康保険診療施設協議会事務局長 米田 英次

(株) 三菱総合研究所 人間・生活研究本部 研究員 宮下 友海

イ. 国保日南病院

訪問施設 : 鳥取県日南町 国保日南病院

訪問日時 : 平成 21 年 3 月 10 日 (火) 14 : 00~16 : 00

調査回答者 : 高見院長

安東病院事業管理者

榎尾看護部長

山川副看護部長

中曾事務部長

梅林保健師 (町保健師)

集落住民 2 名

調査訪問者 : <委員>

長崎大学大学院助教 中原 和美 委員

鏡野町国保上齋原歯科診療所所長 澤田 弘一 委員

涌谷町地域包括支援センター管理者 千葉 昌子 委員

<事務局>

全国国民健康保険診療施設協議会業務部事業係長 鈴木 智弘

(株) 三菱総合研究所 人間・生活研究本部 研究員 宮下 友海

ウ. 国民健康保険雪浦診療所

訪問施設 : 長崎県西海市 国民健康保険雪浦診療所

訪問日時 : 平成 21 年 3 月 11 日 (水) 14 : 00~16 : 00

調査回答者 : 山道所長

浦上事務長

集落住民 3 名

調査訪問者 : <委員>

長崎大学大学院助教 中原 和美 委員

鏡野町国保上齋原歯科診療所長 澤田 弘一 委員

涌谷町地域包括支援センター管理者 千葉 昌子 委員

北広島町雄鹿原診療所長 東條 環樹 委員

<事務局>

全国国民健康保険直営診療施設協議会常務理事 小泉 静司

(株) 三菱総合研究所 人間・生活研究本部 研究員 宮下 友海

3) ヒアリング調査結果

ア. ヒアリングレポート (秋田県横手市 市立大森病院)

(1) 施設の概要

標榜診療科 : 内科、外科、整形外科、小児科、眼科、皮膚科、神経内科、
リハビリテーション科、泌尿器科 (休診中)

病床数 : 一般病床 100 床 (2 病棟 50 床、3 病棟 50 床)
療養病床 50 床 (4 病棟 50 床)

(2) 地域における施設の位置づけ

秋田県横手市は秋田県南部に位置し、平成 17 年に横手市と平鹿郡 7 町が合併して現在の横手市が誕生した。このうち、市立大森病院は市域の西端に位置し、人口は 8,000 人弱、豪雪地帯として知られる旧大森町の町立大森病院として昭和 34 年に開設された。平成 17 年の合併時点での大森町の高齢化率は 33.3%であった。

市立大森病院は現在の横手市において、市域西部唯一の病院として、保健福祉センター、老人保健施設、特別養護老人ホーム、生活支援ハウス等とともに「健康の丘おもり」を形成して地域包括ケアの中核として保健・医療・介護サービスの提供に当たっている。

(3) 集落の概況

市立大森病院が担当する診療圏域中、高齢化率 50%を越える地域の概況は以下のとおり。

① 該当する集落数

3 箇所

② 集落の世帯数、人口

1 集落あたり 20 世帯弱。人口は 50 人前後。1 世帯あたり 2～3 人の世帯が多いが、近年では独居高齢者世帯も増えている。

③ 集落住民の状況

農業に従事している住民がほとんどである。基本的には元気な高齢者が多く、高齢化率の低い他の集落と比較して、心身の状態が大きく異なるということはない。

家族等による送迎や自身でバイクを運転するなどして通院してくる住民が多い。ただし、積雪のある冬季は移動手段が限られるため、家族や通院の手助けをしてくれる人が居ない高齢者は重症化することがある。こうした事態を防ぐために、市立大森病院では、送迎バスや在宅健康管理システム（いずれも後述）による対応を行っている。

高齢化が進み、人口が減っている集落での人的な交流等の社会関係資本の状況は、現在のところ、老人クラブ的な集まりや住民個々のつながり等がある程度維持されているため、どの住民がどのような状態にあるかを大まかに把握することが可能である。こうした情報収集は保健師が担当しているが、地域の情報についてキーパーソンとなっているのは民生委員や食生活改善指導員などである。ただし、人口減少の著しい集落などでは、民生委員や食生活改善指導員などが居ない集落もある。

④ 直診のサービスで需要が多いもの

通院の支援、訪問診療

(4) 直診による集落へのサービス提供

■ 交通手段の確保

市立大森病院では直診からのバス（マイクロバス等）による送迎サービスを実施している。横手市には民間バス、市営のシャトルバスがあり、市立大森病院は平成 10 年の病院新築時にバス会社と相談の結果、民間バスの路線に組み込まれている。民間バスと市営シャトルバスの関係は、民間バスの路線から外れた地域に対して市営シャトルバスが運行される形態となっており、路線が重複しないように運営されている。よって、民間バス路線に組み込まれている市立大森病院は市営シャトルバスの路線とはされていない。

ただし、民間路線バス、市営シャトルバスの双方の路線から外れた地域に居住する住民もおり、医療機関へのアクセスに不便を生じているという実態がある。そのため、市立大森病院では、こうした交通の便が悪い集落に居住する住民に対して独自に送迎バスを運行しており、現在の利用者は 80 名ほどである。

市立大森病院を路線としている民間バスも近年では便数の減少が見られ、潜在的にはより多くの住民が医療機関への交通について不便を感じているはずだと考えられる。市立大森病院では独自の送迎バスの運行について、民間バス会社の顧客保護の観点や、近隣開業医への通院者を奪取することにつながる恐れがあるため、大々的に展開することをしてこなかった経緯がある。しかし、市立大森病院では、担当圏域の居住する住民の高齢化や積雪地帯であるという地域特性、民間バスの便数減などの状況

に鑑みて、独自の送迎サービスの充実を検討している。

■ 冬季に重要となる通院手段

市立大森病院が担当する診療圏域は積雪地帯であり、冬季の交通は夏季に比べ、困難度が非常に高まる。高齢化率 50%を超える集落から直診まで、夏季であれば 30 分程度を要するが、冬季は約 1.5 倍の時間を要する。

集落住民の直診までの移動手段は徒歩、バス等の他、バイクを運転して通院するケースが多く見られる。このため、冬季は全く移動手段を持たない住民もおり、こうした住民は直診の送迎バスによって通院が可能となる状態である。

冬季に交通が困難になることには、通院以外の部分の集落住民生活に大きな影響を与えている。高齢者にとって、積雪の中を外出することは大変な苦勞を伴うため、多くの高齢者は冬季には外出機会を大きく減らすという実態がある。夏場には住民同士が家を訪ねあったり、中心となる人物の家に定期的に集まったりということが行われているが、冬季にはそうした機会は大きく減ってしまう。過去には高齢化率 50%を超えるような集落には市立大森病院の小野院長も診療経験を持つ僻地診療所があり、地域の高齢者の集会所的な役割を担っていた。こうした僻地診療所は市町村合併により、廃止され、僻地における集会所機能を持つ場所がなくなってしまった。こうした状況にある集落の住民にとっては、送迎バスによる直診への通院は楽しみともいえるイベントになっており、直診としても積極的に対応している。例えば、病院のロビーで行っている「なごみ」がそれで、季節に応じた「飲み物」（例えばお正月に甘酒など）をロビーに設置した囲炉裏端で提供するなどの工夫を行っている。

■ 遠隔健康管理システムの活用

市立大森病院（保健福祉センター）では、在宅健康管理システム「うらら」を導入することで、通院が困難な状況下においても日常の健康管理が行えるよう体制を整えている。「うらら」は血圧、心電図を病院に設置されたサーバに自動的に送信する機能を持つ端末を利用者宅に設置することで使用可能となる遠隔健康管理システムであり、市立大森病院（保健福祉センター）では現在、560 世帯に端末を無料配布している。端末から毎日送信される血圧、心電図の情報は病院に設置されたデータ収集サーバに蓄積され、保健師によるチェックを受ける。この結果、状態の悪化が見られる利用者や有所見データが発見されると、保健師から利用者に状況確認の連絡が行われ、必要に応じて通院等の指示が行われる。

利用者の状況や冬季など、自力通院が困難な場合は、迎えを出し、重篤な状況に至る前に市立大森病院での処置を行う体制となっている。こうしたサービス提供のあり方は、冬場に閉じこもりがちで身体状況が悪化することがある高齢者の健康を維持するために有効であり、実際にこのシステムによって重症化を防げた例もあった。

■ 住民ニーズに沿った医療サービスの提供

市立大森病院の理念は「私たちは、みなさまの健康を守るため、全人的・包括的な医療サービスの提供に努め、地域に開かれ、信頼される病院を目指します。」というもの。こうした理念の下、平成9年からは「夕暮れ診療」が開始されている。日中に仕事を持つ現役世代のニーズを捉えているばかりではなく、例えば夕刻に熱が上がるような症状であっても、夜間帯ではなく、夕暮れ診療を受診できることで、患者、医療スタッフ双方の負担を減じることができる試みである。午後5時から7時までの時間帯に実施される夕暮れ診療では、病院の診療体制は日中と変わらず、売店や院外薬局等もこの時間帯に対応しているというもので、経営的にも黒字を続けており、ニーズの高さがうかがえる。

その他、平成8年からは僻地医療の確保の一環として、無医地区巡回診療、僻地診療所診療等も開始した。しかし、僻地診療所などは、市町村合併によって廃止され、前述のように送迎バスによる通院支援や在宅診療などの方法で対応しているという現状がある。

■ サービス提供のこれから

高齢化率の高い集落を診療圏域に抱える市立大森病院の果たすべき役割は多い。現在、交通が不便で高齢化率が高く、人口も減少しつつある集落の住民に対して行いたいと考えている支援として、市立大森病院の小野院長は次のようなことを挙げている。

まず、送迎サービスの拡充によって、集落住民の「足」の確保を積極的に行っていきたい。路線の充実とバスの大型化がこれにあたる。ついで、介護施設の不足が見られ始めていることから、在宅ケアを推進していきたい。訪問診療や訪問看護だけではなく、訪問介護の充実が必要であり、社会福祉協議会との連携が必要である。また、「見守り」の充実も行っていく必要があるだろう。

また、僻地診療所での診療経験のある小野院長は、「出張デイサービス」を行いたいと考えている。月に一回でも僻地集落においてもデイサービスを提供することで、各集落の高齢者の心身を良好な状態に保ちたいと考えている。出張デイサービスを行うことで、外出機会が極端に減る高齢者に対して運動の機会を提供することができ、運動機能の維持向上の一助となると考えられる。例えば、集落における自主的な集まりの場（集会所であったり、個人の住宅であったりとその状況は様々）に直診スタッフが出向き、楽しみながら身体を動かす機会を提供するということが考えられる。その際に、体操のDVD等を作成し、上映することで各集落での体操を一定のレベル以上に保つことが可能となることが期待される。こうした試みは介護予防の観点からも重要であり、高齢化、過疎化が進み地域では運動機能の維持は特に重要となる。

そして、認知症や抑うつ対策を含めて「地域でのサポートチーム」を構築し、病院への地域情報の報告体制を築きたいと考えている。これらの考えは「地域包括ケア」の考えを具現化する取り組みであり、提供されるサービスがますます集落住民のニ

ズに沿ったものとなることが期待されるだけでなく、保健師等のスタッフにとってもやりがいのある仕事になることが期待される。

このように、新たな取り組みの萌芽が見られる一方で、市町村合併以来、予算の縮小や「健康の丘おおもり」からの社会福祉協議会の転出など、「地域包括ケア」実施にとって障害となるような事態も起こっている。高い理想と多様なアイデア、工夫で地域住民に寄り添ってきた市立大森病院の取り組みが今後も充実していくためには、大森病院のやりかたを理解したうえで行政も一体となった支援体制を構築する必要があるだろう。

イ. ヒアリングレポート（鳥取県日南町 国保日南病院）

(1) 施設の概要

標榜診療科：内科、小児科、外科、整形外科、眼科、耳鼻咽喉科

病床数：一般病床 59床 療養病床 40床（うち介護型 31床、医療型 9床）

(2) 地域における施設の位置づけ

国保日南病院は、鳥取県南部に位置し、1,000m級の山間部を抱える日南町の国保直営診療施設である。

日南町の人口は6,064人、65歳以上の高齢者の占める割合（高齢化率）は44.5%である。36の自治会のうち、15自治会（うち1は施設）が高齢化率50%を超える。

日南病院の「院是」は「町は大きなホスピタル」であり、直診施設、地域、行政が一丸となって地域住民の保健・医療・福祉（介護）サービスを支えていくという理念に基づいて活動を続けてきた。高見院長によれば、町全体を日南病院の病床と捉え、病棟を飛び回るとく、直診スタッフが地域に出て行くことが限界集落を含む高齢化、過疎化が進展した地域でのサービス提供の要諦だという。

日南町の住民にとって、日南病院は地域の一部であり、ともに地域社会を支える仲間といえるだろう。

(3) 集落の概況

国保日南病院が担当する診療圏域中、高齢化率50%を越える地域の概況は以下のとおり。

① 該当する集落数

12地区

② 集落の世帯数、人口

高齢化率50%を超える集落に居住する住民の総数は1937名。各集落の人口にはばらつきがあるが、現在のところ80名程度から200名程度である。

③ 集落住民の状況

農業に従事する住民が多い。商店等の経営と並行して農業を行っている兼業農家も多く見られる。

地理的に急峻な山が町域に食い込むように位置するため、集落をまたいで比較的長距離の移動は行いにくく、基本的には歩いていける範囲での活動を行っている。

地域を越えた交流はスポーツ大会（グラウンドゴルフ、ゲートボール等）等によって行われている。趣味によるサークル等も行われており、パッチワークの会等が活動している。地域における交流の機会には、女性参加者が目立ち、男性はスポーツ、カラオケ等、ごく一部の集まりに参加するに留まる。

公共交通機関は路線バスが運行されており、日南病院のある生山地区と各地区を1日5往復しているが、日南病院を路線に含むものは3往復となっている。住民によれば、本数が決して多くないことから遠方の集落から通院する場合は1日をつぶすことになるという。また、自宅から最寄のバス停まで1キロ以上の距離がある場合もあり、住民が通院をする際のバリアは決して低くはない。今後、デマンドバスが導入されることが決定しているため、地域住民の交通手段の利便性の向上が期待されているところである。

④ 直診のサービスで需要が多いもの

訪問診療、往診

(4) 直診による集落へのサービス提供

■ 訪問診療、往診の効果

前述したように、日南町における公共交通網は、通院や治療、介護が必要な高齢者にとっては、十分とは必ずしもいえない状況である。また、高齢化率の高い集落では、独居または高齢者のみの世帯が多く、自身で自家用車、オートバイ（原動機付き自転車等）を運転して通院することができない人も多い。こうした人たちは近所の知人に送迎を頼むこともあるというが、日常的に行うには限界があることは明らかである。

こうした集落に対して、日南病院では、「町は大きなホスピタル」の理念の下、総力を挙げて「地域に出て行く」体制をとっている。日南病院では年間2000件程度の往診を行っており、住民からの求めがあれば、すぐに出動する体制を整えている。医師をはじめとしたスタッフの多くは病院の周囲に居住し、24時間の呼び出しに備えている。

集落に対して巡回診療等の対応ではなく、往診という方法をとっていることにも合理的な理由がある。巡回診療は決まった時間、決まった場所に人員を投入することになるが、場所と時間は必ずしも住民ひとりひとりの健康状態とリンクするわけではなく、効率が高い方法ではないと考えられる。住民個々の健康状態に応じて急変などにも「オンデマンド」でサービスを提供できる方法が高齢化、過疎化した集落には特に有効であると考えられる。

■ 直診・地域・行政の「総力戦」体制

高見院長によれば、限界集落をはじめ、高齢化、過疎化が進展した地域での保健・医療・福祉（介護）サービスの提供には、直診、住民、行政が一体となった「総力戦」体制が必要だという。これは、町全体を病院と見立てる日南病院の理念とも共通する

が、直診は積極的に住民のニーズを捉えて街中に出て行くこと、地域住民はコミュニティの力を生かして情報の収集や医療関係者への情報提供を迅速に行うこと、行政はこれら直診や住民の活動をサポートしていくことを示している。

直診は、前述した積極的な往診を展開することでオンデマンドのサービスを提供しているが、これと併せて在院日数の短縮（現在の平均在院日数は12.8日）や在宅ケアの推進を行っている。直診は常に一定程度の空きベッドを確保し、急変等への対応が可能な余力を院内に残しておくためである。近隣の開業医も高齢であり、医療機関として日南病院が担う責務の大きさがうかがえる。こうした活動を通じて地域全体の文化を変えていくことも重要だと高見院長は指摘する。往診の活用や在院日数の短縮を通じた在宅ケアの推進などを通じて、保健・医療・福祉（介護）を自らの手で支えていく「地域づくり」を行っていくことが大切だと考えられる。

地域では、直診のスタッフが各集落に頻繁に訪問を繰り返すうちに、自分たちで住民同士の情報網を作ったり、支えあう文化が醸成されてきている。直診スタッフも地域において十分な活動を行うためには住民の理解と協力が不可欠だと感じており、民生委員や医療関係者らをキーパーソンとして、在宅支援の会など「インフォーマルなサービス体制」を構築している。こうした地域コミュニティの努力もあり、住民の健康状態に関する直診への情報伝達は大変早く、交通の便が悪いなどのために重症化してしまう住民はほとんどいない。家族、介護者、民生委員等からの連絡で直診が即座に対応しているためである。

地域での活動として、上記以外の活動を以下に示す。

自主的な健康づくりの取組として健康チェックと頭の体操、茶話会などを行う「まめの会」、老人会などがある。こうした自主的活動は高齢化率の高い集落の方が活発に活動する傾向があり、高齢化率が高いことが即座に地域活力を奪うわけではないことが伺われる。自治会の婦人部長、民生委員等が住民に声かけを行った結果だという。

うつ、認知症などへの対応として「こころのセーフティネット」があり、民生委員等がキーパーソンとなって直診や介護施設と連携して入所等の対応を行っている。また、独居高齢者の日常のフォローを行う「まごころ相談員」が独居高齢者一人ずつに配置され、現在町全体で229人が活動している。

行政では町長をはじめとした町の幹部と日南病院の幹部が毎月意見交換を行う機会を設けており、町の保健・医療・福祉（介護）の状況を共有している。町長はじめ行政としても「町は大きなホスピタル」の理念に理解が深く、地域に積極的に出て行く直診のスタイルをサポートしている。日南町はいわゆる「平成の大合併」の際には合併することはなかったが、現在のサポート体制を維持するためにも直診としては病院の経営もしっかり行っていく必要があると考えている。

日南病院では地域からの情報の活用について、各事案について毎週ケース検討会を行っており、先手を打って対応を行っていることも重症化事案の少なさに奏功していると思われる。

■ サービス提供のこれから

日南病院が長年培ってきた「総力戦」戦略は高齢化の進展著しい限界集落等に対する保健・医療・福祉（介護）サービス提供体制としてひとつのモデルになりうるものである。高見院長によれば、日南病院には 25 年以上の実績と経験があり、一度関わった地域とはとことん付き合うという姿勢が住民からの信頼を得る上で大切だという。また、地域の高齢化、老々介護などは「みじめ」なものではなく、支援体制さえ整っていれば十分に充実した生活を送ることができるという。こうした考え方を地域に広めていく「地域づくり」も重要である。

地域づくりという面では独居等の生活への不安が強い人を地域で支える仕組みづくりと並行して「ささえマップ」などを作成し、今後の展開を検討している。日南病院の経験では高齢化率の高い地域では住民の連帯感は強まり、コミュニティがセーフティネットの機能を強める傾向があるという。このように、地域と直診の関係に基づく取組は、限界集落における住民の生活を維持するためのひとつのモデルとなるものである。

一方で、今後も現在のモデルを維持していくために課題となることはどのようなことであろうか。まず、人口が減少していく状況の中で、現在の体制が維持できるかが課題となる。特に直診スタッフの確保は重要な課題であり、医師の定着や看護師の確保等の方法を検討しているという。かつて「1 県 1 医大」制が確立される以前は、郡部の町長の仕事はどのようにして医師を確保するかというテーマが含まれていたが、現在の地方においても同様の自体が起りつつあると認識しているという。自治医科大学出身の若手医師が配置されてくるが、定着率を上げていけるかが課題になっている。看護師については奨学金を設けるなど、獲得に向けた工夫を行っているが、県立病院等に就職する者が多く、決して順調ではないという。

日南病院においてはサービス提供のモデルは確立されている。今後もこのモデルを維持・発展させていくために後継者・スタッフ確保の課題を解決していくことが求められている。

ウ. ヒアリングレポート（長崎県西海市 国民健康保険雪浦診療所）

(1) 施設の概要

標榜診療科：内科、リハビリテーション科

病床数：なし

(2) 地域における施設の位置づけ

平成 16 年、西彼町・西海町・大島町・崎戸町・大瀬戸町が合併し、現在の西海市となった。市全体の人口は約 32,000 人余り。

雪浦診療所は雪浦地区（公営、民営問わず）唯一の医療機関として内科治療とリハビリテーションにおける地域の中核を担っている。

雪浦地区には介護施設はなく、入所が必要な場合は長崎市の施設に入所することと

なる。また、入院についても雪浦地域内では対応できないため、長崎市あるいは大島地区にある西海市立病院に入院することとなる。

(3) 集落の概況

国保雪浦診療所が担当する診療圏域中、高齢化率 50%を越える地域の概況は以下のとおり。

① 該当する集落数

1 箇所

② 集落の世帯数、人口

高齢化率 50%を超える集落の世帯数は 15 世帯。多くの世帯は独居もしくは高齢者のみ世帯である。

高齢化率 40～50%未満の集落では 100 世帯程度が生活している。

高齢化率 30～40%未満の集落では 58 世帯が生活しており、商工業者が多く見られる。これは、当該集落が地区の中心地であるためである。

③ 集落住民の状況

雪浦地区の中心部では商店等の経営と並行して農業を行っている兼業農家も多く見られる。農業に従事する住民が多いが、農業は現金収入を目的とするものではなく、自給自足的かつ趣味的要素が強くなっている。

高齢化率 50%以上の集落では、住民の平均年齢は 70 代に達していると思われる。高齢化率 40～50%未満の集落では農業の他、大工等の職人が多い。高齢化率 30～40%未満の集落では、30～40 代の住民が、近隣の原子力発電所関係の施設、企業等に勤務する。

④ 直診のサービスで需要が多いもの

内科診療、リハビリテーション、送迎

(4) 直診による集落へのサービス提供

■ 通院の補助

雪浦診療所への通院は、近隣集落の住民については徒歩、遠隔地域の住民は自家用車による通院が基本となっている。徒歩の場合は 10 分程度、車の場合は 10 分以内の通院時間となっている。その他、オートバイ（原動機付き自転車等）を利用する住民や電動のシニアカーを使う住民も多数見られる。

徒歩で 30 分程度の時間を要するなど、通院に比較的時間を要する患者に対しては診療所で送迎を行っており、現在のところ利用者は 20 名程度となっている。この送迎サービスは小型乗用車を使って行われ、週に 2 回程度の送迎を行っている。送迎サービスは診療所としての本来のサービスには含まれていなかったが、急峻な地形と相まって、路線バスの運行本数も少なく、バス停のない集落もあることから一部の住民の通院に欠かせないサービスとなっている。送迎サービスは基本的に歩行が困難であったり、バス等の交通機関が不便であるような患者を対象にしているという。

車による通院が必要な住民については、集落内の知人等に送迎を依頼することも考えられるが、住民は「頼みづらさ」があるといい、診療所の送迎を頼りにしているのが実態である。

■ 集落住民の生活

交通アクセスの悪い集落の住民は天候などによって受診を控える傾向にあるという。こうした実態に対して雪浦診療所では往診を行うことで対応している。受診抑制の結果重症化した事例は現所長が診療に当たるようになってからは報告はないという。これは、介護施設等の資源の少ない雪浦地区に現在も居住している高齢者が、比較的健康であり、運動機能も高いことが一因と考えられる。

介護サービスについては社会福祉協議会が提供しているが、合併によって事務所が大瀬戸町から他町に転出してしまったため距離が離れてしまったため、在宅ケア、デイサービス等のアクセスが以前より困難になった。また、社会福祉協議会による配食サービスがあり、一定数の利用者がいるという。

高齢化、過疎化が進展している地域での自主的活動の状況は次のような状態である。まず、集落の高齢化率に関係なく行われているのが、葬儀、祭等の準備などで、これらの活動は「住民としての義務」との声も聞かれた。高齢化率 30～40%未満の集落では、老人会や草取り、空き缶拾い等の活動を行っている。高齢化率 40～50%の集落では草取り、婦人会、老人会、園芸会等が行われているという。高齢化率 50%以上の集落では、老人会は廃止となり、趣味活動等も行われていない。地域の運動会に機会を見て参加するものがある程度だという。

高齢化率に関わらず聞かれた声として、農作業等の時間が日々の楽しみとしても必要で、趣味的な活動や茶話会などの交流の時間を作ることが難しいというのが実態である。ただし、趣味活動や茶話会も時折開催して住民同志の交流を行っているという。また、診療所に通院することで、待合室などで知人・友人と話す機会を楽しみにしている人もいるという。

地域を支える仕組みとして、市全体で実施しているようなものは無いが、駐在所の警察官による周辺地域の巡回などは住民にとって心強く感じるという。保健師による巡回等は実施されていないため、各集落住民の情報を収集するオフィシャルな仕組みがないのが現状である。ただし、巡回はしていないものの、福祉サービスの受給に際しては民生委員が一人暮らし高齢者の施設入所時の支援を行うなどの活動を行っている。また、各集落には地域の状況を知悉した人物がいたり、人口が少ないため、住民相互がお互いの状況を大体把握しているという状況があり、急変があった場合などには近隣住民が通報や介抱を行っているという。

住民は個別に健康づくりを行っている状態である。散歩や畑仕事で身体を動かしたり、都市部から来た釣り人に話しかけることでコミュニケーションをとったりしているという。

■ サービス提供の今後

雪浦地区の住民が在宅での介護で対応できなくなり、施設への入所が必要な状況に

なった場合は、長崎市の施設を頼ることになる状況である。

住民からは現在の雪浦地区での住民の生活は、自身が動けなくなったら町を出て行くことが前提となってしまっているとの声が聞かれた。

こうした状況に対して雪浦診療所では、送迎の回数を増やす、送迎車両を大型化するなどの対応を検討したが、予算的な制約の他、近隣の開業医との関係上、公立診療所である雪浦診療所が大規模な送迎サービスを提供することに対する抵抗感があるため、積極的な展開をすることができない状況があるという。

住民ニーズを積極的に把握し、それらをもって新たなサービス展開へつなげていくことが今後の課題といえるだろう。

4) 限界集落における保健・医療・福祉（介護）サービスの提供に関する示唆

高齢化率が50%を超える、いわゆる限界集落においても、「生活の支え」を十分に提供できれば、集落での生活を継続できる可能性が高いことが示唆された。

こうした集落の「生活の支え」として直診が提供できるのは、保健・医療・福祉（介護）サービスの提供であるが、その方法についてヒアリングからいくつかの示唆を得る事ができるだろう。

■アクセスの支援・補完

交通の便が悪い、冬季に積雪するといった状況にある集落に対しては、通院手段の確保やIT技術の活用によって、集落住民の保健・医療・福祉（介護）サービスへのアクセスを確保ないしは補完することが有効だと考えられる。例えば、市立大森病院の送迎サービスの展開や在宅健康管理機器による情報収集と迅速な対応の事例、雪浦診療所での送迎サービスと住民ニーズの高さはこれを示している。

■在宅でのサービスアクセス

あるいは地域全体を一個の病床群と捉え、在宅の状態でも濃厚なサービス提供を行うという方法がある。これは直診スタッフが各集落に気軽に足を運び、地域もこれをサポートするというもので、国保日南病院がこれを実践している。

■地域コミュニティとの連携

こうした取組に共通しているのが、「地域コミュニティ」の力である。通院手段の確保やIT技術の活用においても、地域の民生委員や食生活改善相談員などと直診が連携する事で住民の心身の状況をいち早く察知する事で、重症化等を防止している。また、閉じこもり等を予防し、各集落の住民が心身ともに健康に生活できるよう、直診が積極的に交流の機会を設ける事で住民同士のコミュニティ形成を援助する事も重要である。市立大森病院では、病院待合室において「なごみ」を開催し、住民同士が交流する場を提供し、「地域コミュニテ

ィ」の形成に貢献している。

在宅でのサービスを重視する場合は、「地域コミュニティ」の役割はさらに重要で、直診スタッフが地域に溶け込み、場合によっては住民の自宅に上がりこんでいくような関係が必要とされる。このため、住民の直診や地域への信頼度が高くないと十分なサービスが提供できなくなる可能性があるためだ。国保日南病院では、地域ぐるみで保健・医療・福祉（介護）に前向きに取り組む風土を直診が長年関与する事で醸成し、今日のサービス提供体制を実現したという。直診には、地域コミュニティの一員として地域の風土・文化を形成する事も求められているといえるだろう。

直診が地域コミュニティに関わっていくに際して、直診が地域で開催する健康教室等を媒介として、直診スタッフと各集落の住民が「顔の見える関係」を構築していく事も有効だろう。こうした日常の取組を通じて直診が地域コミュニティづくりの一翼を担うことが求められているだろう。

5 考察及びまとめ

(6) 限界集落の住民ニーズ

本事業における実態調査によれば、高齢化率 50%を超える、いわゆる「限界集落」の住民の 65.7%が将来においても現在の集落に居住し続けたいとの意思を持っていることが確認された。

「限界集落」では地域の共同体機能が低下し、地域コミュニティが弱体化し、高齢者が心身ともに安心して暮らしていける場所ではないというイメージで語られる事が多く、そうした先行研究や報道も行われてきた。だが、本事業の調査によれば、高い高齢化率の集落の住民のニーズは、「そこに住み続けること」にあるといえるだろう。

(7) 限界集落の実態—社会関係資本と主観的健康観—

主観的健康観を把握する SF-36⁴調査の限界集落における結果は、日本人の国民標準値（70代男女（慢性疾患なし））との国民標準値に基づくサンプリング値の比較において、PF（身体機能）と RP（身体面の日常役割機能）が有意に低かったものの、その他の尺度では有意差はなく、同等の状態が維持されていた（図表 6 参照）。限界集落のサンプルが直診と関わりがあり、何らかの疾患を抱えている可能性が高いことを考慮すると、**限界集落住民の心身の健康状態は他地域と同等に保たれている**と考えられる。（SF-36 の各尺度の解釈については図表 5 を参照のこと。）

また、SF-36 の各尺度の素点を集落の高齢化率区分ごとにみると、RP（身体面の日常役割機能）、SF（社会生活機能）以外の尺度は本調査事業における限界集落の定義である高齢化率 50%以上の集落が高い値を示した（図表 7 参照）。

こうした主観的健康観の結果からは **2つの可能性**が示唆される。ひとつは**限界集落に居住可能な人は心身ともに健康な人に限られる**ための結果であり、もう一方は**直診を中心としたサービス提供、コミュニティ内の助け合いなどによって心身の健康を維持できている**可能性である。

上述したような、限界集落における心身の健康状態が比較的良好な状態にある理由を考えることを目的に、限界集落における共同体機能の実態を把握した。本事業では住民の地域への信頼度を定量化するため、社会関係資本調査を行った。その結果、**地域コミュニティへの信頼度という面では、限界集落が全国平均を凌駕していることが示された**（図表 8 参照）。また、社会関係資本調査において、何らかの地域活動に参加している住民と、活動に参加していない住民の主観的健康観を比較した結果、**地域の活動に自主的に参加している住民の主**

⁴ SF 健康調査票は、健康関連 QOL (HRQOL) を測定するための、科学的な信頼性・妥当性を持つ尺度です。健康関連 QOL とは、医療評価のための QOL として、個人の健康に由来する事項に限定した概念として定義されています。SF 健康調査票は、米国で作成され、概念構築の段階から心理計量学的な検定に至るまで十分な検討を経て、現在、50 カ国語以上に翻訳されて国際的に広く使用されています。（iHope International (NPO 健康医療評価研究機構) ホームページより。http://www.sf-36.jp/)

観的健康観が高いことが明らかとなり（図表 9 参照）、地域での活動と主観的健康観に関連があることが示された。

図表 5 SF-36 各尺度の解説

下位尺度	得点の解釈	
	低い	高い
身体機能 PF (Physical functioning)	健康上の理由で、入浴または着替えなどの活動を自力で行うことが、とてもむずかしい	激しい活動を含むあらゆるタイプの活動を行うことが可能である
日常役割機能（身体） RP (Role physical)	過去 1 ヶ月間に仕事やふだんの活動をした時に身体的な理由で問題があった	過去 1 ヶ月間に仕事やふだんの活動をした時に、身体的な理由で問題がなかった
身体の痛み BP (Bodily pain)	過去 1 ヶ月間に非常に激しい体の痛みのためにいつもの仕事が非常にさまたげられた	過去 1 ヶ月間に体の痛みはぜんぜんなく、体の痛みのためにいつもの仕事がさまたげられることはぜんぜんなかった
社会生活機能 SF (Social functioning)	過去 1 ヶ月間に家族、友人、近所の人、その他の仲間とのふだんのつきあいが、身体的あるいは心理的な理由で非常にさまたげられた	過去 1 ヶ月間に家族、友人、近所の人、その他の仲間とのふだんのつきあいが、身体的あるいは心理的は理由でさまたげられることはぜんぜんなかった
全体的健康感 GH (General health perceptions)	健康状態が良くなく、徐々に悪くなっていく	健康状態は非常に良い
活力 VT (Vitality)	過去 1 ヶ月間、いつでも疲れを感じ、疲れはてていた	過去 1 ヶ月間、いつでも活力にあふれていた
日常役割機能（精神） RE (Role emotional)	過去 1 ヶ月間、仕事やふだんの活動をした時に心理的な理由で問題があった	過去 1 ヶ月間、仕事やふだんの活動をした時に心理的な理由で問題がなかった
心の健康 MH (Mental health)	過去 1 ヶ月間、いつも神経質でゆううつな気分であった	過去 1 ヶ月間、おちついていて、楽しく、おだやかな気分であった

※福原俊一、鈴嶋よしみ『SF-36v2TM日本語版マニュアル』健康医療評価研究機構、2004. より引用

図表 6 SF-36 スコアリングレーダーチャート (国民標準値に基づくサンプリング結果)

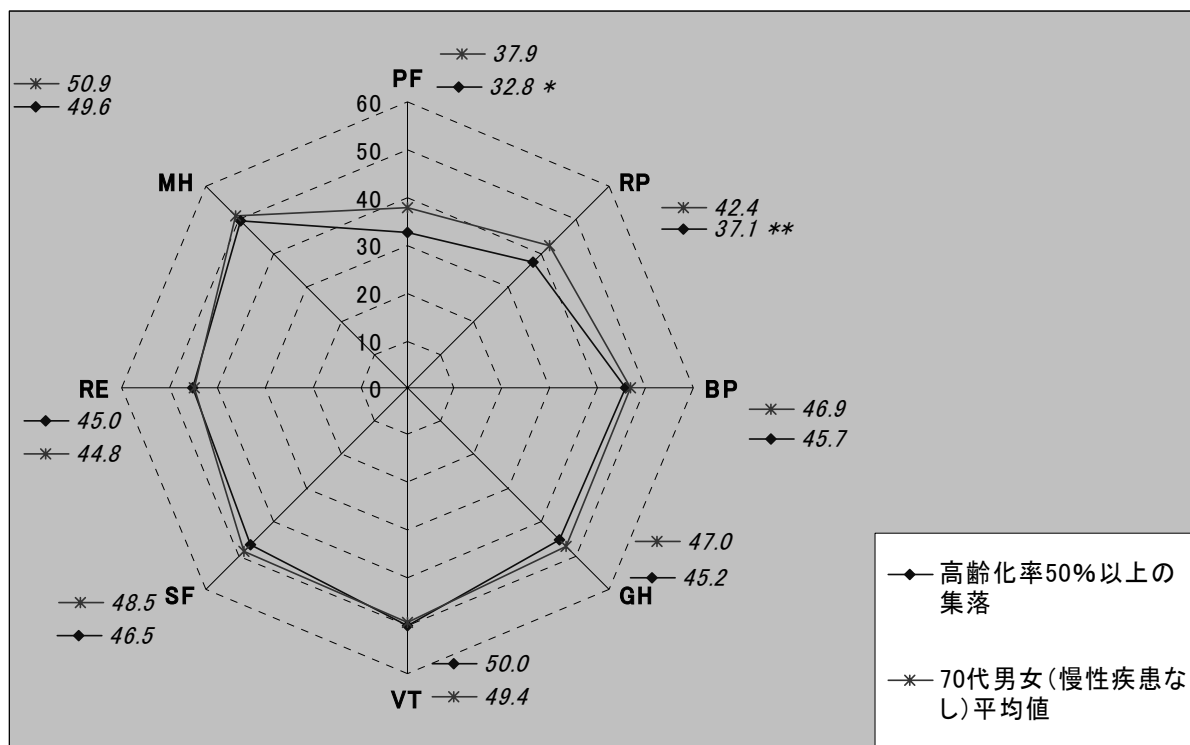

** : p<1%、* : p<5%、+ : p<10%

図表 7 SF-36 スコアリング集落区分比較 (素点)

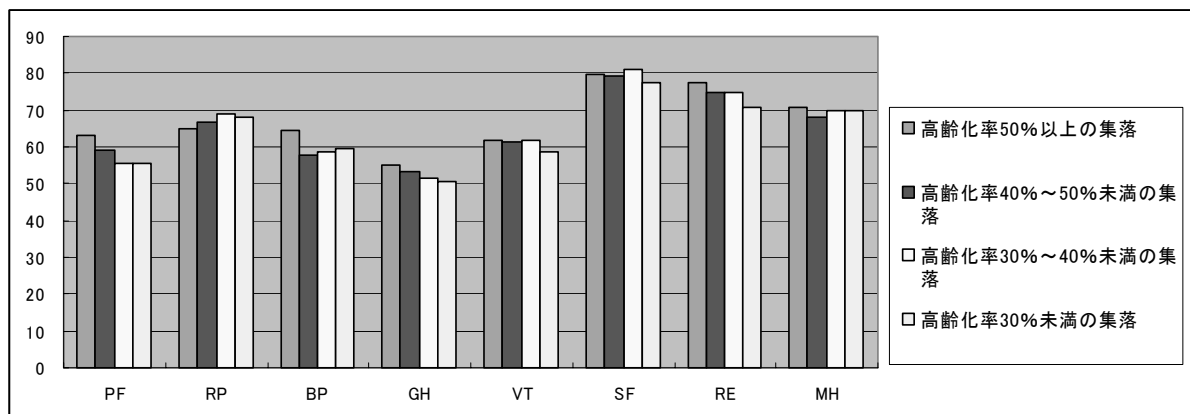

図表 8 社会関係資本の全国値との比較

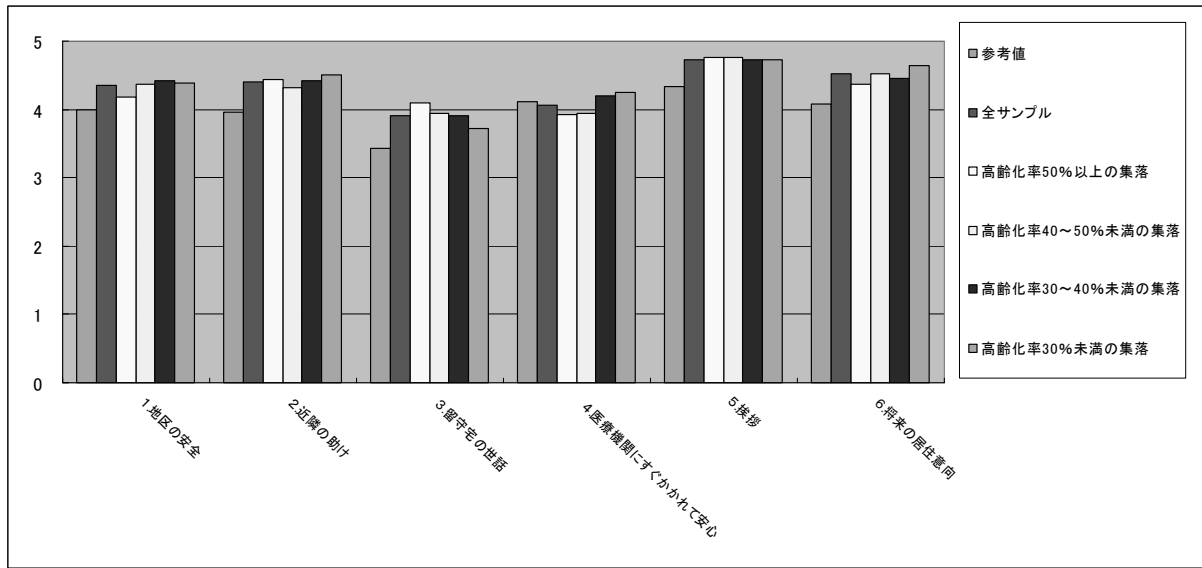

図表 9 地域活動への参加状況と SF-36 (再掲)

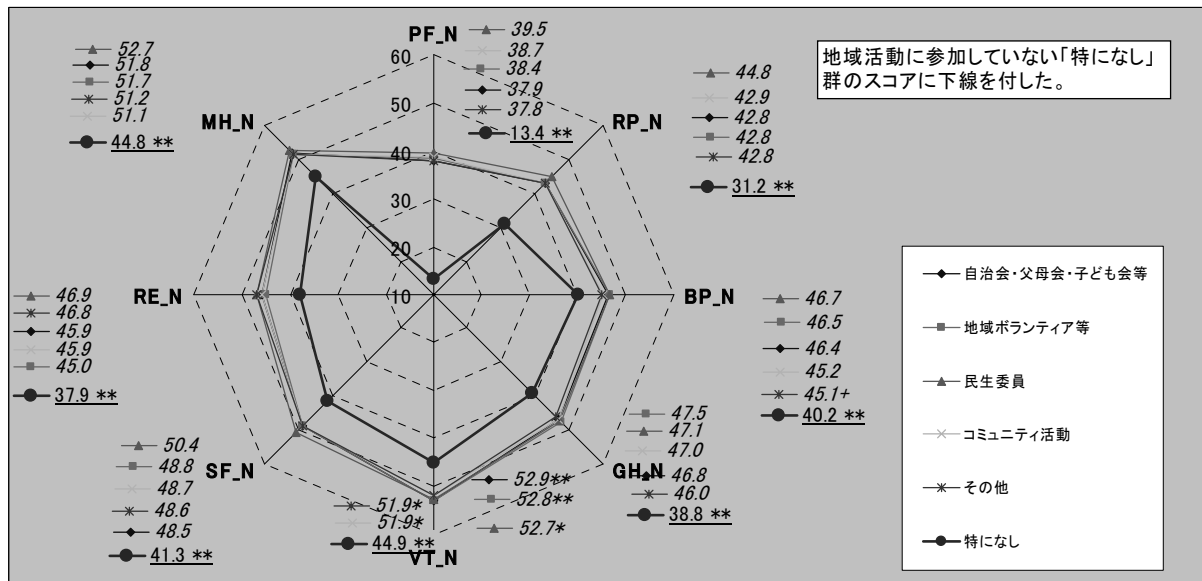

今回の調査では、直診スタッフによる住民への聞き取り調査が行われているため、何らかの形で直診の関与がある集落の住民が対象とされた。こうした地域では、直診と住民の関係が良好である可能性が高いだけでなく、地域コミュニティの維持・活性化に直診が何らかの役割を果たしている事が考えられる。事実、ヒアリングの結果、直診の中には限界集落を含む地域の各集落に対して、コミュニティ機能維持につながる、「地域づくり」ともいえる活動を行っている施設があることが確認できた。このように、**直診における日頃の取り組みの結果が地域に安心感や連帯感を生み全国平均に比して良好な**社会関係資本調査の結果として現れていると考えられるだろう。そして、**直診の取組によって、社会関係資本が高く維持されていることが SF-36 の良好な結果につながっている**ことが考えられる。

主観的健康観調査、社会関係資本調査の結果やヒアリング結果などから、高齢化率の高い集落にあっても直診のサービス提供のもと、活力ある生活を送っている事が考えられる結果であったといえるだろう。

(8) 直診が関与する限界集落の保健・医療・福祉（介護）サービスへのアクセス

(2) で述べたように、たとえ限界集落と呼ばれるような地域であっても、今回の調査対象地域のように直診の関与がある地域では地域コミュニティが維持され、心身ともに良好な状態を維持できる可能性があることがわかった。一方で、このような地域コミュニティを維持できている地域での保健・医療・福祉（介護）サービスへのアクセス状況はどのようなものであるかを考察する事で、直診が限界集落においてなし得る貢献の方向性が見えてくるものと思われる。

■直診が把握しているサービスの提供実態

今回の調査では1次調査として直診からの回答を、2次調査（実態調査）として住民からの回答を得ている。以下、1次調査の結果から、直診が把握している限界集落へのサービス提供の実態を考える。

高齢化率に関らず、集落から直診までの移動手段は「自家用車等（集落内の家人・知人等が運転）」が最も多く、第2順位も「自家用車（自身が運転）」であった。高齢化率50%以上の集落では、第3順位に「公営路線バス」が挙げられた。

これらの交通機関を用いて住民が直診にアクセスする場合の所要時間については、30分未満との回答が高齢化率に関らず最も多く、直診に通院・通所している住民は何らかの形で交通手段を確保している事がうかがわれた。

訪問・居宅系サービスの提供については、集落の高齢化率に関らず、「直診で提供している」との回答が最も多く、通院・通所の支援だけではなく、在宅型のサービス提供を行う事で住民ニーズを満たそうとする直診の姿勢が示された。

集落住民の保健・医療・福祉（介護）サービスへのアクセスを阻害する要因については、集落の高齢化率に関らず「公共交通機関の衰微」が最も多く、高齢化率50%以上の集落での回答割合が最も高く81.6%、高齢化率30%未満の集落での回答割合が最も低く73.9%であった。次いで「介護者等アクセスの援助を行う人がいない」との回答が多かったが、集落の高齢化率による回答割合の違いは小さかった。

サービス提供の維持・充実のために採るべき方策については、集落の高齢化率に関らず、「集落での『コミュニティバス』等の整備」、「集落での『移送（送迎）サービス』の充実」、「集落での保健師巡回等の充実」、「集落での住民の相互見守り、巡回等の充実」、「保健・医療・福祉サービス提供主体との連携」の回答割合が高かった。

高齢化率50%以上の集落の回答では、「集落での『コミュニティバス』等の整備」が最も多く44.7%、次いで「集落での『移送（送迎）サービス』の充実」が42.8%であった。第3順位から第6順位では「集落での住民の相互見守り、巡回等の充実」、「保健・医療・福祉

サービス提供主体との連携」、「集落での保健師巡回等の充実」が挙げられ、回答割合はそれぞれ 38.4%、35.2%、32.1%であった。

以上のように、直診施設は集落住民の保健・医療・福祉（介護）サービスへのアクセスにおいて、交通手段の状況を重要視しつつ、在宅・訪問系サービスによって交通手段の不備を補完するような取組を施行していることもうかがわれた。

■住民から見たサービスへのアクセス状況

集落住民を対象とした2次調査（実態調査）結果から住民が考える保険・医療・福祉（介護）サービスへのアクセス状況を見てみる。

国保直診による医療・介護サービスへのアクセス状況は集落の高齢化率に関わらず「利用・受診したいときには、いつも利用・受診できている」と回答した割合が最も高かった。高齢化率 50%以上の集落では「いつも利用・受診できている」との回答は 86.6%であり、限界集落においても必要なサービスは概ね提供されている事がうかがわれる。

一方で、国保直診の医療・介護サービスへのアクセス状況について「利用・受診したいときには、いつも利用・受診できている」以外の回答をした者について、いつも利用・受診できない理由をたずねた。最も多かった阻害要因は「交通手段がないから」で 42.5%。次いで「思うように歩いたり移動したりできないから」が 31.3%であった。高齢化率 50%以上の集落では「交通手段がないから」の回答が最も多く、66.7%を、次いで「目的地までの送迎がないから」が 33.3%であった。特に積雪等によって移動時間に季節変動のある地域は交通手段の問題は重要であるため、移動時間に季節変動がある場合の夏季と冬季の移動時間を把握した。調査結果と積雪地帯の施設である市立大森病院でのヒアリングによると冬季には夏季の約 1.5 倍程度の時間を要する事がわかった。

住民のニーズについては「バスなどの公共交通機関の充実」が 45.9%で最も多く、次いで「施設や近隣住民どうしの『移送（送迎）サービス』の充実」が 30.5%であり、交通手段の確保が課題となっている事がわかった。また、公共交通以外に施設や近隣住民といった地域コミュニティに根ざした移送サービスの充実に対するニーズが一定数あることがわかった。

■サービスアクセス状況概括

今回の調査からは、高齢化率 50%を超える、いわゆる限界集落であっても、保健・医療福祉（介護）サービスの提供状態は決して劣悪ではないこと、社会関係資本調査結果に代表されるように、コミュニティの共同体機能はむしろ良好な状態にあることなどが示唆された。一方で、直診、住民ともに保健・医療・福祉（介護）サービスへのアクセス手段について充実を望む声が多かった。日常の移動に自家用車やオートバイ（原動機付き自転車等）を使う事が多いという実態は調査結果やヒアリングからうかがうことができ、高齢化の進展によってこれらの移動手段を活用できなくなった際の交通手段の確保が課題として認識されているといえるだろう。

(9) 限界集落における保健・医療・福祉（介護）サービス提供のあり方と直診の関与

今回の調査から、直診の関与する地域における保健・医療・福祉（介護）サービスの提供状態は比較的良好で、共同体機能も維持されている一方、サービスへのアクセス手段が課題として認識されていることがわかった。こうした実態に対して、限界集落における保健・医療・福祉（介護）サービスの提供のあり方と直診の関わり方を考えてみる。

図表 10 集落のアクセス配慮なし(イメージ)

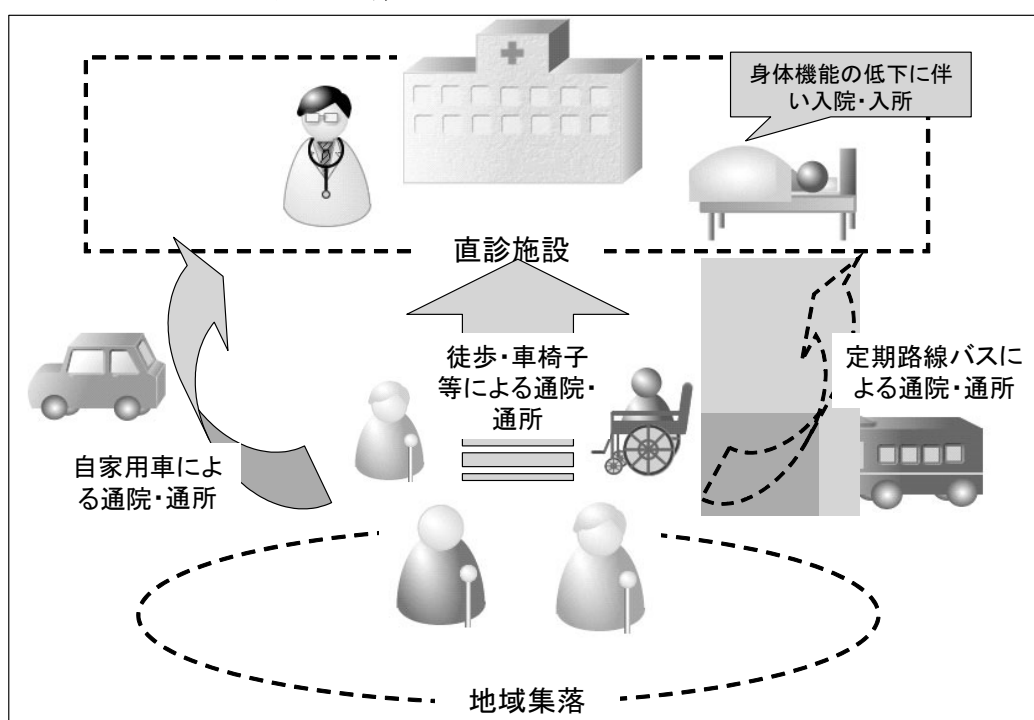

ここでは、交通手段を各集落と保健・医療・福祉（介護）サービスを提供する直診を結ぶ手段と考える。限界集落へのサービス提供に特に配慮を行わない場合、保健・医療・福祉（介護）サービス提供主体と地域との関係は図表 10 のようになる。この状態では、保健・医療・福祉（介護）サービスへのアクセスは住民側の努力や路線バスなどに頼ることになり、直診から地域に対する積極的な関与はあまり行われず、いわゆる「待ち」のサービス提供となる事が予想される。この場合、高齢化率が高まり、自家用車による移動に困難を感じている人の多い集落や、冬季の積雪、路線バスの減便、バス停が遠いなどのアクセス阻害要因を抱える集落へのサービス提供が不十分になる恐れがある。

■ アクセス手段の充実

そこで、図表 11 のように、アクセス手段を充実させる方法が考えられる。調査結果やヒアリングで明らかになったように、交通手段の確保、なかでも直診による送迎サービスの充実や地域における送迎についてはニーズが高く、限界集落住民の保健・医療・福祉（介護）サービスへのアクセス改善に有効であると考えられる。こうしたアクセス手段の充実を図る

場合、直診における車両等の整備の他、行政やバス会社等との連携も必要となる。また、地域住民相互の助け合いを醸成する事も必要になるだろう。

図表 11 集落のアクセス手段確保(イメージ)

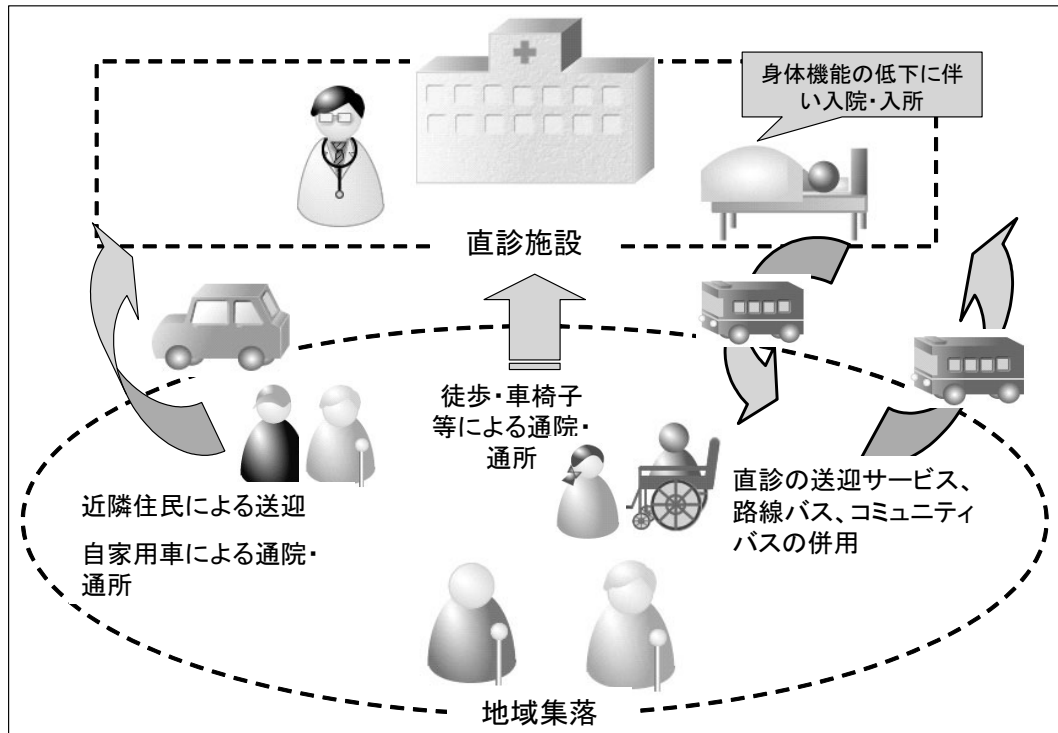

■ 地域づくりと地域への参入

もう一方で、アクセス手段の充実とは異なる方法で保健・医療・福祉（介護）サービスの提供を行っていきける可能性もある。交通手段に代表されるアクセス手段が限界集落におけるサービス提供の課題であるならば、住民側がサービス提供主体にアクセスするという方法自体を変えてしまうという方法である。図表 12 のように、地域や集落と直診施設の垣根を取り払い、直診スタッフが、各集落へ出向き、地域社会や住民宅を舞台に保健・医療・福祉（介護）サービスを提供するというものである。こうした方法は、町全体を大きな医療機関・施設とみなすもので、地域社会と直診が一体となって保健・医療・福祉（介護）に取り組む必要がある。ヒアリングによれば、こうした方法をとるために直診が中心となって長年の間「地域づくり」を続けた結果可能になったという。直診が積極的に地域に出て行くことに加え、直診スタッフが自分たちの日常に入り込んでくることを許容する地域の風土・文化が必要だろう。こうした地域の雰囲気を作り上げていくことも直診の役割となるだろう。

図表 12 地域参入タイプ (イメージ)

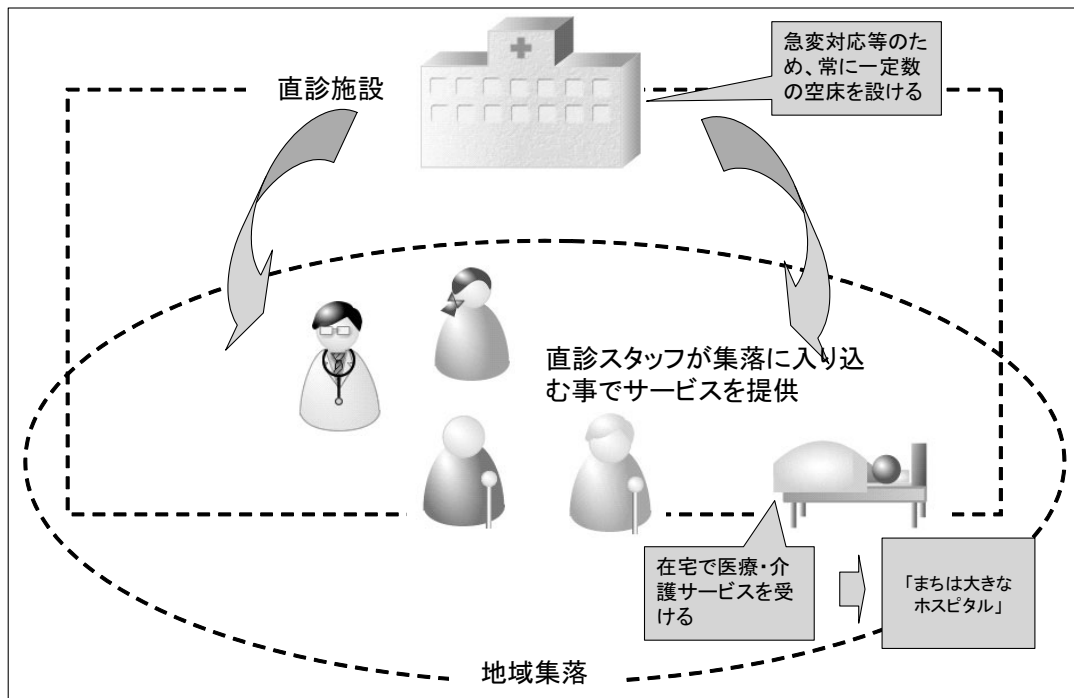

(10) 地域コミュニティを共につくる保健・医療・福祉（介護）サービスの方向性と直診に期待される役割

限界集落における保健・医療・福祉（介護）サービスの提供について、直診が採りうる対応について考えた。アクセス手段の充実が住民のニーズであり、直診もこれに応えるべきだとの考えを持ち、実際にアクセス手段の充実や在宅・訪問系サービスの充実によってこれを成し遂げている直診があることはヒアリングによって把握された。しかし、こうしたサービス提供を可能にしているより根源的な部分は、地域コミュニティづくりに直診がどのように関与できるかにかかっていると思われる。

■ コミュニティ力を活かして地域の健康ニーズの把握

直診が地域のニーズに応えた保健・医療・福祉（介護）サービスを提供すること、そのために各地域・集落に最適なアクセス方法を確保・充実させることは、地域の情報なしには実現し得ない。こうした地域コミュニティの下支えがあつて、限界集落に対する保健・医療・福祉（介護）サービスの十分な提供が可能となる。

地域の情報が直診に届くようにするためには、地域のキーパーソンと直診スタッフが「顔の見える関係」を築いておく必要がある。これは、地域のコミュニティ力を健康づくりにつなげる上でも重要なことだろう。そのためには、日常の保健・医療・福祉（介護）サービスの提供と並行して、地域づくり、健康づくりの面で直診が地域に貢献することが有効だ。

地域での「健康教室」、「介護予防教室」等の健康づくり、介護予防活動などを通じて、地

域住民と直診スタッフが「顔の見える関係」を作っていくことが考えられる。こうした活動を通じて地域の情報が直診にもたらされるようになると、「地域全体の健康状態」が直診でも把握できるようになる。

■ 「限界集落」から地域コミュニティの力を活かした「いきいき集落」へ

ヒアリングで明らかになったことのひとつが、「住民や地域のニーズを明確に把握し、ニーズに合ったサービスが提供できていれば、要介護状態であっても限界集落で暮らしていける」ということであったが、これを可能にしているのが地域コミュニティの力である。例えば、高齢者のみの世帯であっても、近隣住民や民生委員等が支援者、媒介者となれば直診のサービスにつないで行くことが可能である。あるいは、住民同士が集落内で相互に変調を感知し合い、直診の介入につなげるなど、地域コミュニティの果たす役割は大きい。

また、独居高齢者にとっては外部との接触が重要だが、そうした機会を集落での寄り合いや各種の催し、自主的な活動などで提供できるのも地域コミュニティならではの力である。住民同士が「つながっていること」を実感できることが大切であり、今回の調査では、社会関係資本の充実度の高さとして直診が関与する集落のコミュニティ活力の高さが現れていた。直診スタッフは住民同士の「つながり」を支えるための外出支援などにも取り組む必要があるだろう。地域コミュニティの活力を維持・発展させることができれば、住民が「いきいき」と暮らし続けられる可能性がある。

■ 地域コミュニティに対する直診の貢献

直診スタッフと住民が「顔の見える関係」になると、直診がコミュニティ力の向上に貢献できるようになることも考えられる。保健・医療・福祉（介護）サービスの提供の際、健康教室や介護予防教室を通じて地域社会に対して「地域包括ケア」の考え方を伝えていくことができる。あるいは、保健師が各集落を巡回することで、直診の提供する保健・医療・福祉（介護）サービスへの信頼感が増すことも考えられるだろう。また、地域コミュニティを維持・発展させるために、直診自らが「寄り合いの場」を作っていくことも大切だろう。こうした活動の継続は、住民の間に地域コミュニティで主体的に健康づくり等に取り組む雰囲気につながる可能性があり、直診の保健・医療・福祉（介護）の取組への協力が得られるようになることも期待される。

取組が効果を得るまでには、長く、地道な活動が必要になるだろう。しかし、今回の調査で明らかになったように、直診は健康・医療を切り口に地域コミュニティの一員として、地域に「安心」を提供し、集落住民の社会関係資本の充実に貢献している。「地域包括医療・ケア」の理念に基づいたこれまでの取組の結果も総合されて、全国値を上回る調査結果を得たといえるだろう。直診には、今後も「地域包括医療・ケア」の理念の下、病気を治すだけでなく、地域社会がコミュニティ力を付けることができるような、息の長い貢献が求められている。

■ 「限界集落」から地域コミュニティの力を活かした「いきいき集落」へ

ヒアリングで明らかになったことのひとつとして、「十分なサービスが提供できていれば、要介護状態であっても限界集落で暮らしていける」ということであったが、これを可能にしているのが地域コミュニティの力である。例えば、高齢者のみの世帯であっても、近隣住民や民生委員等が支援者、媒介者となれば直診のサービスにつないで行くことが可能である。あるいは、住民同士が集落内で相互に変調を感知し合い、直診の介入につなげるなど、地域コミュニティの果たす役割は大きい。

また、独居高齢者にとっては外部との接触が重要だが、そうした機会を集落での寄り合いや各種の催し、自主的な活動などで提供できるのも地域コミュニティならではの強みである。住民同士が「つながっていること」を実感できることが大切であり、今回の調査では、社会関係資本の充実度の高さとして直診が関与する集落のコミュニティ活力の高さが現れていた。直診スタッフは住民同士の「つながり」を支えるための外出支援などにも取り組む必要があるだろう。地域コミュニティの活力を維持・発展させることができれば、住民が「いきいき」と暮らし続ける集落を作ることが可能なのだ。

■ コミュニティ力を活かして地域の健康ニーズの把握

直診が地域のニーズに応えた保健・医療・福祉（介護）サービスを提供すること、そのために各地域・集落に最適なアクセス方法を確保・充実させることは、地域の情報なしには実現し得ない。こうした地域コミュニティの下支えがあって、限界集落に対する保健・医療・福祉（介護）サービスの十分な提供が可能となる。

地域の情報が直診に届くようにするためには、地域のキーパーソンと直診スタッフが「顔の見える関係」を築いておく必要がある。これは、地域のコミュニティ力を健康づくりにつなげる上でも重要なことだろう。そのためには、日常の保健・医療・福祉（介護）サービスの提供と並行して、地域づくり、健康づくりの面で直診が地域に貢献することが有効だ。

地域での「健康教室」、「介護予防教室」等の健康づくり、介護予防活動などを通じて、地域住民と直診スタッフが「顔の見える関係」を作っていくことが考えられる。こうした活動を通じて地域の情報が直診にもたらされるようになると、「地域全体の健康状態」が直診でも把握できるようになる。

加えて、今回の調査では、地域の活動に自主的に参加している住民の主観的健康観が高いことが判明している。自主的な活動を積極的に推進していくことも、住民の健康づくりに有効である可能性がある。直診における病院ボランティア、地域のキーパーソンに積極的に民生委員等への就任を打診するなど、コミュニティ活動への参加を促す取組も大切である。

■ 地域コミュニティに対する直診の貢献

直診スタッフと住民が「顔の見える関係」になると、直診がコミュニティ力の向上に貢献できるようになることも考えられる。保健・医療・福祉（介護）サービスの提供の際、健康教室や介護予防教室を通じて地域社会に対して「地域包括ケア」の考え方を伝えていくことができる。あるいは、保健師が各集落を巡回することで、直診の提供する保健・医療・福祉

(介護) サービスへの信頼感が増すことも考えられるだろう。また、地域コミュニティを維持・発展させるために、直診自らが「寄り合いの場」を作っていくことも大切だろう。こうした活動の継続は、住民の間に地域コミュニティで主体的に健康づくり等に取り組む雰囲気を作り出すことにつながる可能性があり、直診の保健・医療・福祉(介護)の取組への協力が得られるようになることも期待される。

取組が効果を得るまでには、長く、地道な活動が必要になるだろう。しかし、今回の調査で明らかになったように、直診は健康・医療を切り口に地域コミュニティの一員として、地域に「安心」を提供し、集落住民の社会関係資本の充実に貢献している。「地域包括医療・ケア」の理念に基づいたこれまでの取組の結果も総合されて、全国値を上回る調査結果を得たといえるだろう。直診には、今後も「地域包括医療・ケア」の理念の下、病気を治すだけでなく、地域社会がコミュニティ力を付けることができるような、息の長い貢献が求められている。

(11) 今後の課題

本調査研究事業においては、限界集落における保健・医療・福祉(介護)サービスの提供実態という、住民生活の根幹部に焦点を当てた調査を行った。

その結果、いわゆる限界集落においても、直診の関与に代表されるように、十分な保健・医療・福祉(介護)サービスの提供によって、住民はいきいきとした生活を続けることができるという可能性を示した。その背景として、社会関係資本に代表されるような、地域コミュニティ力の必要性、地域コミュニティ力を維持・発展させるための直診の貢献の必要性などを指摘した。

こうした成果の一方で、限界集落における保健・医療・福祉(介護)サービスの提供実態を概括的に把握することを目的とした調査であったため、高齢化率の上昇、人口の減少、保健・医療・福祉(介護)サービス等と、地域コミュニティ内での共同体機能の消長の関係を十分に把握できたとは必ずしもいえない。集落の環境要素の把握に基づいて、直診の関与の状況を詳細に検討することが今後必要になるだろう。これには、限界集落と対極にある都市型の地域をコントロール群とした地域間の比較研究などが有効であると考えられる。

加えて、今回の実態調査(地域住民対象)の調査対象には認知症高齢者を含まなかったため、限界集落における認知症高齢者の生活実態を十分に把握する事は出来なかった。ヒアリングにおいても、認知症を発症すると地域コミュニティの力だけで支えていくことは困難になるとの声が寄せられた。特に、独居割合が高くなる傾向にある限界集落では、認知症への対応は大変重要な課題であるといえる。限界集落における保健・医療・福祉(介護)サービスのあり方については、認知症をはじめ、病態、症状、身体機能を踏まえたサービス提供と生活の実態についてのより詳細かつ継続的な調査・分析が今後必要になると考えられる。

6 資料編

- 一次調査調査票
- 一次調査結果一覧
- 実態調査（アンケート調査）社会関係資本調査票
- 実態調査（アンケート調査）主観的健康観（SF-36）調査票
- 実態調査（アンケート調査）社会関係資本調査結果
- 実態調査（アンケート調査）主観的健康観（SF-36）調査結果
- 実態調査（社会関係資本及びSF-36）クロス集計結果一覧
- SF-36 スコアリング（クロス集計）結果一覧
- 実態調査（ヒアリング調査）ヒアリングシート

集落と保健・医療・福祉（介護）の提供実態調査（調査票）

※平成 20 年 9 月 26 日（金）までにご回答願います。

施設名	所在地	都道 府県	市区 町村
-----	-----	----------	----------

1. 貴施設と担当する診療圏域の状況について

1-1. 貴施設の状況についてお聞きします。（平成 20 年 9 月の状況）

病院・診療所の区分	1. 病院⇒（ ）床 2. 有床診療所⇒（ ）床 3. 無床診療所			
標榜診療科	1. 内科 5. 小児科 9. 心療内科 13. 整形外科 17. 呼吸器外科 21. 産科 25. 気管食道科 29. 小児科 33. 歯科	2. 呼吸器科 6. 精神科 10. アレルギー科 14. 形成外科 18. 心臓血管外科 22. 婦人科 26. 皮膚科 30. リハビリテーション科 34. 矯正歯科	3. 消化器科(胃腸科) 7. 神経科 11. リウマチ科 15. 美容外科 19. 小児外科 23. 眼科 27. 泌尿器科 31. 放射線科 35. 小児歯科	4. 循環器科 8. 神経内科 12. 外科 16. 脳神経外科 20. 産婦人科 24. 耳鼻いんこう科 28. 性病科 32. 麻酔科 36. 歯科口腔外科
併設の介護サービスの種類 ※施設所在地が隣接しているなど、運営を一体的に行っている併設保健福祉施設での提供サービスを含みます。	1. 介護老人保健施設 2. 介護老人福祉施設 3. 介護療養型医療施設 4. 訪問介護 5. 訪問入浴介護 6. 訪問看護 7. 訪問リハビリテーション 8. 居宅療養管理指導 9. 通所介護 10. 通所リハビリテーション 11. 短期入所生活介護 12. 短期入所療養介護 13. 認知症対応型共同生活介護 14. 特定施設入所者生活介護 15. 福祉用具貸与 16. 居宅介護支援 17. 特になし 18. その他（ ）			
その他の併設施設	1. 国保健康管理センター 2. 国保総合保健施設 3. 国保歯科保健センター 4. 市町村保健センター 5. 老人福祉センター 6. 高齢者生活福祉センター 7. 母子保健センター 8. 特になし			
8月1ヶ月間の医療サービス利用者数(国保直診の利用者数)	総数(実人数)	うち65～74歳	うち75歳以上	
	()人	()人	()人	
8月1ヶ月間の介護サービス利用者数(国保直診の利用者数)	総数(実人数)	うち65～74歳	うち75歳以上	
	()人	()人	()人	

1-2. 貴施設に配属されている職員についてお聞きします。（平成 20 年 9 月 1 日現在）

		常勤		非常勤	
		専従	兼務	専従	兼務
※複数資格を有する場合、上を優先	医師	()人	()人	()人	()人
	歯科医師	()人	()人	()人	()人
	薬剤師	()人	()人	()人	()人
	保健師	()人	()人	()人	()人
	看護師・准看護師	()人	()人	()人	()人
	理学療法士	()人	()人	()人	()人
	作業療法士	()人	()人	()人	()人
	言語聴覚士	()人	()人	()人	()人

管理栄養士・栄養士	()人	()人	()人	()人
社会福祉士	()人	()人	()人	()人
介護福祉士・ヘルパー	()人	()人	()人	()人
歯科衛生士	()人	()人	()人	()人
事務職員	()人	()人	()人	()人

1-3. 貴施設の診療圏域における高齢化率ごとの集落の状況をうかがいます。

	高齢化率 50%以上 の集落	高齢化率 40~50% の集落	高齢化率 30~40% の集落	高齢化率 30%未満 の集落
(1) 該当する集落の有無 1. あり 2. なし 3. わからない	1・2・3	1・2・3	1・2・3	1・2・3
(2) 「あり」の場合の集落数	() 集落	() 集落	() 集落	() 集落
(3) 該当する集落のうち貴施設から最も遠くに位置する集落の世帯数または人口	() 世帯 () 人	() 世帯 () 人	() 世帯 () 人	() 世帯 () 人

※最も遠いとは、移動に要する時間距離でお考えください。

以下の設問では、1-3. でお答えいただいた該当集落のうち、貴施設から最も遠い距離に位置する集落1つを取り上げてご回答ください。

2. 高齢化率50%以上の集落の状況について

2-1. 1-3. で「高齢化率50%以上の集落」に1. ありとお答えになった場合のみお答えください。

当該集落内ないしは隣接する集落における医療機関、介護事業所等の有無についてうかがいます。(平成20年9月1日現在)

医療機関の有無		1. あり ⇒ { ア. 公営 病院：施設数 () 施設 診療所：施設数 () 施設 イ. 民営 病院：施設数 () 施設 診療所：施設数 () 施設 2. なし
標榜診療科 (1-1. の標榜診療科の番号のうち、該当するものをすべて記入してください。)	病院	※病院が複数ある場合は各病院の診療科を合わせて記入してください。 標榜診療科 ⇒ ()
	診療所	※診療所が複数ある場合は各診療所の診療科を合わせて記入してください。 標榜診療科 ⇒ ()
介護事業所の有無		※訪問介護事業所(サービス提供事業所含む)と居宅介護支援事業所が併設されている場合などは「2事業所」として数えてください。 1. あり ⇒ { ア. 公営 事業所数 () 事業所 イ. 民営 事業所数 () 事業所 2. なし
介護サービスの種類 (1-1. の介護サービスの種類の番号のうち、該当するものを記入してください。)		介護サービスの種類 ⇒ ()

3. 集落と国保直診の関係について

貴施設（併設保健福祉施設含む）への通院・通所者の方々のうち、1～3.「高齢化率ごとの集落数」でお答えになった集落のうち、高齢化率ごとの集落のなかで**貴施設から最も遠い場所に位置する集落1つ（以下「当該集落」という）**についてお聞きします。

（通常業務の際、把握されている限りの情報で構いません。）

3-1. 当該集落にお住まいの方々の直診までの通院・通所の移動手段はどのようなものですか。**最もよくあてはまるもの1つに○をつけてください。**

下記、選択肢より最もよくあてはまるもの1つに○をつけてください

高齢化率 50%以上の集落	1・2・3・4・5・6・7・8・9・10・11・12(具体的に)
高齢化率 40～50%の集落	1・2・3・4・5・6・7・8・9・10・11・12(具体的に)
高齢化率 30～40%の集落	1・2・3・4・5・6・7・8・9・10・11・12(具体的に)
高齢化率 30%未満の集落	1・2・3・4・5・6・7・8・9・10・11・12(具体的に)

- | | |
|-----------------------------------|---------------------|
| 1. 徒歩（車椅子等含む） | 6. タクシー・ハイヤー等 |
| 2. 自転車 | 7. 鉄道 |
| 3. 自家用車・オートバイ等（自身が運転する場合） | 8. 公営路線バス |
| 4. 自家用車・オートバイ等（集落内の家人・知人等が運転する場合） | 9. 民営路線バス |
| 5. 自家用車・オートバイ等（集落外の家人・知人等が運転する場合） | 10. コミュニティバス（福祉バス等） |
| | 11. 施設側の送迎車両 |
| | 12. その他 |

3-2. 3-1. で用いた移動手段を用いた場合に直診施設までの通院・通所に要する平均的な時間についてお聞きします。**該当するもの1つに○をつけてください。**

下記、選択肢より該当するもの1つに○をつけてください

高齢化率 50%以上の集落	1・2・3・4	5（具体的に 分）
高齢化率 40～50%の集落	1・2・3・4	5（具体的に 分）
高齢化率 30～40%の集落	1・2・3・4	5（具体的に 分）
高齢化率 30%未満の集落	1・2・3・4	5（具体的に 分）

- | | |
|-------------|--------------|
| 1. 30分未満 | 4. 90～120分未満 |
| 2. 30～60分未満 | 5. 120分以上 |
| 3. 60～90分未満 | |

3-3. 貴施設（併設保健福祉施設含む）で当該集落に対して訪問・居宅系のサービスを提供されていますか。高齢化率ごとに該当するもの1つに○をつけ、設問の指示に従って進んでください。

下記、選択肢より該当するもの1つに○をつけてください		
高齢化率 50%以上の集落	1	2・3・4
高齢化率 40～50%の集落	1	2・3・4
高齢化率 30～40%の集落	1	2・3・4
高齢化率 30%未満の集落	1	2・3・4
	↓	↓
	3-4、3-5 にお答え下さい。	3-6 にお進み下さい。

1. 直診で提供している
2. 直診では提供していない
3. 直診以外の機関が提供している
4. 当該集落にサービスは全く提供されていない

3-4. 直診施設から当該集落の患者・利用者宅までの移動手段のうち、最もよく用いるもの1つに○をつけてください。

下記、選択肢より最もよく用いるもの1つに○をつけてください		
高齢化率 50%以上の集落	1・2・3・4	5（具体的に ）
高齢化率 40～50%の集落	1・2・3・4	5（具体的に ）
高齢化率 30～40%の集落	1・2・3・4	5（具体的に ）
高齢化率 30%未満の集落	1・2・3・4	5（具体的に ）

1. 自動車（オートバイ等含む）
2. 船舶
3. 自転車
4. 徒歩
5. その他

3-5. 3-4. でお答えいただいた移動手段を用いた場合に、直診施設から患者・利用者宅までの移動に要する平均的な時間についてお聞きします。該当するもの1つに○をつけてください。

下記、選択肢より該当するもの1つに○をつけてください		
高齢化率 50%以上の集落	1・2・3・4	5（具体的に 分）
高齢化率 40～50%の集落	1・2・3・4	5（具体的に 分）
高齢化率 30～40%の集落	1・2・3・4	5（具体的に 分）
高齢化率 30%未満の集落	1・2・3・4	5（具体的に 分）

1. 30分未満
2. 30～60分未満
3. 60～90分未満
4. 90～120分未満
5. 120分以上

3-6. 貴施設（併設保健福祉施設含む）で把握されている範囲で、各集落の住民の保健・医療・福祉（介護）サービスへのアクセス状況（受診が困難な状況の有無等）をお答えください。

下記、選択肢より最もよくあてはまるもの1つに○をつけてください

高齢化率 50%以上の集落	1	2 ・ 3 ・ 4 ・ 5
高齢化率 40～50%の集落	1	2 ・ 3 ・ 4 ・ 5
高齢化率 30～40%の集落	1	2 ・ 3 ・ 4 ・ 5
高齢化率 30%未満の集落	1	2 ・ 3 ・ 4 ・ 5
	↓ 4-1に進んでください。	↓ 3-7に回答してください。

1. きわめて良好（受診が困難な状況は無く、必要なサービスに充分にアクセスできている）
2. 良好（受診が困難な状況は無いが、一部に必要なサービスにアクセスできていない住民がいる）
3. 不良（受診が困難な状況が発生し、一部に必要なサービスにアクセスできていない住民がいる）
4. きわめて不良（受診が困難な状況が発生し、住民の多くが必要なサービスにアクセスできていない）
5. 劣悪（受診が困難な状況が発生し、住民のほぼすべてが必要なサービスにアクセスできていない）

3-7. 3-6. で **2, 3, 4, 5** とお答えになった場合にお聞きします。アクセス状況がよくない場合の原因として考えられるものをお答えください。

アクセス阻害の要因となっている **原因として考えられることすべてに○**をつけてください。

それらのうち、要因として **特に重要だと考えられる選択肢には◎**を付けてください。

下記、選択肢より原因として考えられることすべてに○をつけてください（そのうち、特に重要だと考えられるものには◎をつけてください。）

高齢化率 50%以上の集落	1 ・ 2 ・ 3 ・ 4 ・ 5 ・ 6 ・ 7 ・ 8 ・ 9（具体的に）
高齢化率 40～50%の集落	1 ・ 2 ・ 3 ・ 4 ・ 5 ・ 6 ・ 7 ・ 8 ・ 9（具体的に）
高齢化率 30～40%の集落	1 ・ 2 ・ 3 ・ 4 ・ 5 ・ 6 ・ 7 ・ 8 ・ 9（具体的に）
高齢化率 30%未満の集落	1 ・ 2 ・ 3 ・ 4 ・ 5 ・ 6 ・ 7 ・ 8 ・ 9（具体的に）

1. 公共交通機関の衰微
2. 交通費、燃料費等の捻出困難
3. 医療費の捻出困難
4. 介護費の捻出困難
5. うつや閉じこもりのような本人の心理的な理由
6. 身体の障がいや運動の機能など本人の身体的な理由
7. 送迎等を行ってくれる介護サービスがない
8. 介護者、付添い人等アクセスの援助を行う人がいない
9. その他

4. サービス提供の維持・充実のための方策について

4-1. 貴施設（併設保健福祉施設含む）が各集落に対してより良いサービスを提供するために必要だと考える方策についてお答えください。以下の選択肢のうち、あてはまるものすべてに○をつけてください。

それらのうち、要因として**特に重要だと考えられる選択肢には◎**を付けてください。

下記、選択肢よりあてはまるものすべてに○をつけてください（そのうち、特に重要だと考えられるものには◎をつけてください。）

高齢化率 50%以上の集落	1 ・ 2 ・ 3 ・ 4 ・ 5 ・ 6 ・ 7 ・ 8 ・ 9 ・ 10 ・ 11 ・ 12 ・ 13 ・ 14 ・ 15（具体的なサービスのあり方） 16（具体的に）
高齢化率 40～50%の集落	1 ・ 2 ・ 3 ・ 4 ・ 5 ・ 6 ・ 7 ・ 8 ・ 9 ・ 10 ・ 11 ・ 12 ・ 13 ・ 14 ・ 15（具体的なサービスのあり方） 16（具体的に）
高齢化率 30～40%の集落	1 ・ 2 ・ 3 ・ 4 ・ 5 ・ 6 ・ 7 ・ 8 ・ 9 ・ 10 ・ 11 ・ 12 ・ 13 ・ 14 ・ 15（具体的なサービスのあり方） 16（具体的に）
高齢化率 30%未満の集落	1 ・ 2 ・ 3 ・ 4 ・ 5 ・ 6 ・ 7 ・ 8 ・ 9 ・ 10 ・ 11 ・ 12 ・ 13 ・ 14 ・ 15（具体的なサービスのあり方） 16（具体的に）

1. 当該集落に関連するバス等の公共交通機関の整備
2. 当該集落での「コミュニティバス（福祉バス）」等の整備
3. 当該集落（ないしは集落住民）での「移送（送迎）サービス」の充実
4. 当該集落（ないしは集落住民）での交通機関無料化や燃油料補助等の経済的支援
5. 当該集落の民生委員等人的資源の充実
6. 当該集落での保健師巡回等の充実
7. 当該集落での自治会等住民の自主的な相互見守り、巡回等の充実
8. 当該集落における診療施設・介護事業所の支所等の設置
9. 社会福祉協議会等、地域の保健・医療・福祉（介護）サービス提供主体との連携
10. 国保直診のスタッフ増員等の人的資源の補強
11. 国保直診の設備拡充（訪問用自動車なども含む）等の物的資源の補強
12. 中山間地、島嶼部等へのサービス提供に関する加算の充実
13. サービス提供に関する交通費等の補助
14. IT技術の導入等、遠隔医療に向けた設備の導入・強化
15. 巡回通所リハ、巡回通所介護、集団往診等、既存制度にないサービス形態の整備
16. その他

■■■お聞きしたいことは以上です。お忙しいところご協力ありがとうございました■■■
~~~~本調査に関するお問い合わせ先~~~~

※調査内容について、ご不明な点がありましたら、下記までお問い合わせ下さい。

**【問合せ先・調査票返送先】**

（社）全国国民健康保険診療施設協議会 （担当：鈴木）

〒100-0014 東京都千代田区永田町 1-11-35 全国町村会館 6F

TEL：03-3597-9980 FAX：03-3597-9986 mail： t-suzuki@kokushinkyō.or.jp

○ 一次調査結果一覧

＜集落と保健・医療・福祉(介護)の提供実態調査＞――――――――――

問1-1①-1. 病院・診療所の区分

|    | 病院<br>件数     | 有床診療所       | 無床診療所        | 無回答       |
|----|--------------|-------------|--------------|-----------|
| 合計 | 107<br>31.3% | 43<br>12.6% | 188<br>55.0% | 4<br>1.2% |

問1-1①-2. 病院・診療所の区分:病院の場合、床数

|    | 50床未満       | 50床未満       | 1床未満        | 150床以上      | 無回答 | (実数合計)  | (平均値)  | 標準偏差   | (最大値) | (最小値) |
|----|-------------|-------------|-------------|-------------|-----|---------|--------|--------|-------|-------|
| 合計 | 19<br>17.8% | 39<br>36.4% | 17<br>15.9% | 32<br>29.9% | -   | 15772.0 | 147.40 | 151.43 | 956.0 | 25.0  |

問1-1①-3. 病院・診療所の区分:有床診療所の場合、床数

|    | 5床未満      | 5床未満       | 10床未満     | 15床以上       | 無回答 | (実数合計) | (平均値) | 標準偏差 | (最大値) | (最小値) |
|----|-----------|------------|-----------|-------------|-----|--------|-------|------|-------|-------|
| 合計 | 4<br>9.3% | 8<br>18.6% | 4<br>9.3% | 27<br>62.8% | -   | 616.0  | 14.33 | 6.12 | 19.0  | 2.0   |

問1-1②. 標榜診療科

|          |     |       |          |
|----------|-----|-------|----------|
| 産婦人科     | 31  | 9.1%  | 産婦人科     |
| 小児外科     | 5   | 1.5%  | 小児外科     |
| 心臓血管外科   | 9   | 2.6%  | 心臓血管外科   |
| 呼吸器外科    | 5   | 1.5%  | 呼吸器外科    |
| 脳神経外科    | 31  | 9.1%  | 脳神経外科    |
| 美容外科     | 1   | 0.3%  | 美容外科     |
| 形成外科     | 12  | 3.5%  | 形成外科     |
| 整形外科     | 115 | 33.6% | 整形外科     |
| 外科       | 185 | 54.1% | 外科       |
| リウマチ科    | 12  | 3.5%  | リウマチ科    |
| アレルギー科   | 6   | 1.8%  | アレルギー科   |
| 心療内科     | 5   | 1.5%  | 心療内科     |
| 神経内科     | 20  | 5.8%  | 神経内科     |
| 神経科      | 4   | 1.2%  | 神経科      |
| 精神科      | 28  | 8.2%  | 精神科      |
| 小児科      | 169 | 49.4% | 小児科      |
| 循環器科     | 43  | 12.6% | 循環器科     |
| 消化器科(胃腸) | 35  | 10.2% | 消化器科(胃腸) |
| 呼吸器科     | 27  | 7.9%  | 呼吸器科     |
| 内科       | 320 | 93.6% | 内科       |
| 件数       | 342 |       |          |
| 合計       |     |       |          |

|           |    |       |           |
|-----------|----|-------|-----------|
| 産科        | 1  | 0.3%  | 産科        |
| 婦人科       | 18 | 5.3%  | 婦人科       |
| 眼科        | 75 | 21.9% | 眼科        |
| 耳鼻いんこう科   | 51 | 14.9% | 耳鼻いんこう科   |
| 気管食道科     | -  | -     | 気管食道科     |
| 皮膚科       | 56 | 16.4% | 皮膚科       |
| 泌尿器科      | 47 | 13.7% | 泌尿器科      |
| 性病科       | 1  | 0.3%  | 性病科       |
| こころ門科     | 10 | 2.9%  | こころ門科     |
| リハビリテーション | 65 | 19.0% | リハビリテーション |
| 放射線科      | 43 | 12.6% | 放射線科      |
| 麻酔科       | 25 | 7.3%  | 麻酔科       |
| 歯科        | 63 | 18.4% | 歯科        |
| 矯正歯科      | 9  | 2.6%  | 矯正歯科      |
| 小児歯科      | 7  | 2.0%  | 小児歯科      |
| 歯科口腔外科    | 26 | 7.6%  | 歯科口腔外科    |
| 無回答       | 2  | 0.6%  | 無回答       |
| 合計        |    |       |           |

問1-1③. 併設の介護サービスの種類

|              |     |       |              |
|--------------|-----|-------|--------------|
| 件数           | 342 |       |              |
| 介護老人保健施設     | 24  | 7.0%  | 介護老人保健施設     |
| 介護老人福祉施設     | 10  | 2.9%  | 介護老人福祉施設     |
| 介護療養型医療施設    | 23  | 6.7%  | 介護療養型医療施設    |
| 訪問介護         | 23  | 6.7%  | 訪問介護         |
| 訪問入浴介護       | 5   | 1.5%  | 訪問入浴介護       |
| 訪問看護         | 107 | 31.3% | 訪問看護         |
| 訪問リハビリテーション  | 58  | 17.0% | 訪問リハビリテーション  |
| 居宅療養管理指導     | 60  | 17.5% | 居宅療養管理指導     |
| 通所介護         | 25  | 7.3%  | 通所介護         |
| 通所リハビリテーション  | 30  | 8.8%  | 通所リハビリテーション  |
| 短期入所生活介護     | 9   | 2.6%  | 短期入所生活介護     |
| 短期入所療養介護     | 26  | 7.6%  | 短期入所療養介護     |
| 認知症対応型共同生活介護 | 7   | 2.0%  | 認知症対応型共同生活介護 |
| 特定施設入所者生活介護  | 2   | 0.6%  | 特定施設入所者生活介護  |
| 福祉用具貸与       | 13  | 3.8%  | 福祉用具貸与       |
| 居宅介護支援       | 50  | 14.6% | 居宅介護支援       |
| 特になし         | 132 | 38.6% | 特になし         |
| その他          | 2   | 0.6%  | その他          |
| 無回答          | 9   | 2.6%  | 無回答          |
| 合計           |     |       |              |

問1-1④. その他の併設施設

|             |     |       |             |
|-------------|-----|-------|-------------|
| 件数          | 342 |       |             |
| 国設健康管理センター  | 9   | 2.6%  | 国設健康管理センター  |
| 国設総合保健施設    | 7   | 2.0%  | 国設総合保健施設    |
| 国設歯科保健センター  | 21  | 6.1%  | 国設歯科保健センター  |
| 市町村保健センター   | 67  | 19.6% | 市町村保健センター   |
| 老人福祉センター    | 1   | 0.3%  | 老人福祉センター    |
| 高齢者生活福祉センター | 11  | 3.2%  | 高齢者生活福祉センター |
| 母子保健センター    | 3   | 0.9%  | 母子保健センター    |
| 特になし        | 163 | 47.7% | 特になし        |
| 無回答         | 80  | 23.4% | 無回答         |
| 合計          |     |       |             |



問1-1⑤-1. 8月1ヶ月間の医療サービス利用者数(国保直診の利用者数):総数(実人数)

|    | 3人未満 |       | 3人 |       | 5人未満 |       | 5人 |       | 無回答 | 実数合計人 | (単位:人)平均値 | 標準偏差    | (単位:人)最大値 | (単位:人)最小値 |
|----|------|-------|----|-------|------|-------|----|-------|-----|-------|-----------|---------|-----------|-----------|
|    | 件数   | 割合    | 件数 | 割合    | 件数   | 割合    | 件数 | 割合    |     |       |           |         |           |           |
| 合計 | 342  | 21.6% | 74 | 21.6% | 54   | 15.8% | 63 | 18.4% | 108 | 31.6% | 1819.77   | 3730.22 | 37876.0   | 0.0       |

問1-1⑤-2. 8月2ヶ月間の医療サービス利用者数(国保直診の利用者数):うち65～74歳

|    | 5人未満 |       | 5人 |       | 1人未満 |       | 3人 |       | 無回答 | 実数合計人 | (単位:人)平均値 | 標準偏差   | (単位:人)最大値 | (単位:人)最小値 |
|----|------|-------|----|-------|------|-------|----|-------|-----|-------|-----------|--------|-----------|-----------|
|    | 件数   | 割合    | 件数 | 割合    | 件数   | 割合    | 件数 | 割合    |     |       |           |        |           |           |
| 合計 | 296  | 18.2% | 54 | 18.2% | 41   | 13.9% | 77 | 26.0% | 68  | 23.0% | 406.53    | 866.24 | 7278.0    | 1.0       |

問1-1⑤-3. 8月2ヶ月間の医療サービス利用者数(国保直診の利用者数):うち75歳以上

|    | 1人未満 |       | 1人 |       | 3人未満 |       | 5人 |       | 無回答 | 実数合計人 | (単位:人)平均値 | 標準偏差   | (単位:人)最大値 | (単位:人)最小値 |     |
|----|------|-------|----|-------|------|-------|----|-------|-----|-------|-----------|--------|-----------|-----------|-----|
|    | 件数   | 割合    | 件数 | 割合    | 件数   | 割合    | 件数 | 割合    |     |       |           |        |           |           |     |
| 合計 | 296  | 16.2% | 48 | 16.2% | 86   | 29.1% | 43 | 14.5% | 85  | 28.7% | 160499.0  | 612.59 | 875.06    | 6868.0    | 0.0 |

問1-1⑥-1. 8月1ヶ月間の介護サービス利用者数(国保直診の利用者数):総数(実人数)

|    | 5人未満 |       | 5人 |       | 1人未満 |      | 2人 |      | 無回答 | 実数合計人 | (単位:人)平均値 | 標準偏差   | (単位:人)最大値 | (単位:人)最小値 |
|----|------|-------|----|-------|------|------|----|------|-----|-------|-----------|--------|-----------|-----------|
|    | 件数   | 割合    | 件数 | 割合    | 件数   | 割合   | 件数 | 割合   |     |       |           |        |           |           |
| 合計 | 342  | 25.4% | 87 | 25.4% | 14   | 4.1% | 17 | 5.0% | 68  | 19.9% | 96.10     | 400.18 | 4070.0    | 0.0       |

問1-1⑥-2. 8月2ヶ月間の介護サービス利用者数(国保直診の利用者数):うち65～74歳

|    |     | 問1-1⑥-1. 8月1ヶ月間の介護サービス利用者数(国保直診の利用者数):総数(実人数)(1人以上) |        |         |       |       | (単位:人) | (単位:人) | (単位:人) |
|----|-----|-----------------------------------------------------|--------|---------|-------|-------|--------|--------|--------|
|    |     | 3人未満                                                | 3～5人未満 | 5～10人未満 | 10人以上 | 無回答   | 実数合計   | 平均値    | 標準偏差   |
| 件数 |     | 37                                                  | 14     | 18      | 23    | 24    | 2825.0 | 30.71  | 112.87 |
|    |     | 31.9%                                               | 12.1%  | 15.5%   | 19.8% | 20.7% |        |        |        |
| 合計 | 116 |                                                     |        |         |       |       |        |        |        |
|    |     |                                                     |        |         |       |       |        |        | 880.0  |
|    |     |                                                     |        |         |       |       |        |        | 0.0    |

問1-1⑥-3. 8月2ヶ月間の介護サービス利用者数(国保直診の利用者数):うち75歳以上

|    |     | 問1-1⑥-1. 8月1ヶ月間の介護サービス利用者数(国保直診の利用者数):総数(実人数)(1人以上) |         |          |       |      | (単位:人)  | (単位:人) | (単位:人) |
|----|-----|-----------------------------------------------------|---------|----------|-------|------|---------|--------|--------|
|    |     | 5人未満                                                | 5～10人未満 | 10～20人未満 | 20人以上 | 無回答  | 実数合計    | 平均値    | 標準偏差   |
| 件数 |     | 20                                                  | 11      | 18       | 57    | 10   | 10490.0 | 98.96  | 294.81 |
|    |     | 17.2%                                               | 9.5%    | 15.5%    | 49.1% | 8.6% |         |        |        |
| 合計 | 116 |                                                     |         |          |       |      |         |        |        |
|    |     |                                                     |         |          |       |      |         |        | 2050.0 |
|    |     |                                                     |         |          |       |      |         |        | 1.0    |

問1-2a1. 配属されている職員:医師:常勤・専従

|    |     | 問1-2a1. 配属されている職員:医師:常勤・専従 |       |        |       |       | (単位:人) | (単位:人) | (単位:人) |
|----|-----|----------------------------|-------|--------|-------|-------|--------|--------|--------|
|    |     | 0人                         | 3人未満  | 3～5人未満 | 5人以上  | 無回答   | 実数合計   | 平均値    | 標準偏差   |
| 件数 |     | 0                          | 3     | 3      | 5     | 60    | 1894.0 | 6.72   | 20.07  |
|    |     | -                          | 52.9% | 9.6%   | 19.9% | 17.5% |        |        |        |
| 合計 | 342 |                            |       |        |       |       |        |        |        |
|    |     |                            |       |        |       |       |        |        | 233.0  |
|    |     |                            |       |        |       |       |        |        | 1.0    |

問1-2a2. 配属されている職員:医師:常勤・兼務

|    |     | 問1-2a2. 配属されている職員:医師:常勤・兼務 |      |        |      |       | (単位:人) | (単位:人) | (単位:人) |
|----|-----|----------------------------|------|--------|------|-------|--------|--------|--------|
|    |     | 0人                         | 3人未満 | 3～5人未満 | 5人以上 | 無回答   | 実数合計   | 平均値    | 標準偏差   |
| 件数 |     | 8                          | 22   | 5      | 1    | 306   | 47.0   | 1.31   | 1.14   |
|    |     | 2.3%                       | 6.4% | 1.5%   | 0.3% | 89.5% |        |        |        |
| 合計 | 342 |                            |      |        |      |       |        |        |        |
|    |     |                            |      |        |      |       |        |        | 5.0    |
|    |     |                            |      |        |      |       |        |        | 0.0    |

問1-2a3. 配属されている職員:医師:非常勤・専従

| 件数 | 0人        | 3人未満        | 3人未満       | 3人未満       | 5人以上         | 無回答   | (実数合計) | (平均値) | 標準偏差 | (最大値) | (最小値) |
|----|-----------|-------------|------------|------------|--------------|-------|--------|-------|------|-------|-------|
| 合計 | 6<br>1.8% | 55<br>16.1% | 11<br>3.2% | 33<br>9.6% | 237<br>69.3% | 762.7 | 7.26   | 12.76 | 78.0 | 0.0   |       |

問1-2a4. 配属されている職員:医師:非常勤・兼務

| 件数 | 0人        | 3人未満       | 3人未満       | 3人未満       | 5人以上         | 無回答   | (実数合計) | (平均値) | 標準偏差 | (最大値) | (最小値) |
|----|-----------|------------|------------|------------|--------------|-------|--------|-------|------|-------|-------|
| 合計 | 6<br>1.8% | 29<br>8.5% | 11<br>3.2% | 24<br>7.0% | 272<br>79.5% | 429.1 | 6.13   | 9.83  | 55.0 | 0.0   |       |

問1-2b1. 配属されている職員:歯科医師:常勤・専従

| 件数 | 0人        | 3人未満        | 3人未満      | 3人未満      | 5人以上         | 無回答   | (実数合計) | (平均値) | 標準偏差 | (最大値) | (最小値) |
|----|-----------|-------------|-----------|-----------|--------------|-------|--------|-------|------|-------|-------|
| 合計 | 8<br>2.3% | 67<br>19.6% | 4<br>1.2% | 2<br>0.6% | 261<br>76.3% | 105.0 | 1.30   | 1.37  | 11.0 | 0.0   |       |

問1-2b2. 配属されている職員:歯科医師:常勤・兼務

| 件数 | 0人        | 3人未満      | 3人未満 | 3人未満 | 5人以上 | 無回答          | (実数合計) | (平均値) | 標準偏差 | (最大値) | (最小値) |
|----|-----------|-----------|------|------|------|--------------|--------|-------|------|-------|-------|
| 合計 | 6<br>1.8% | 1<br>0.3% | -    | -    | -    | 335<br>98.0% | 1.0    | 0.14  | 0.38 | 1.0   | 0.0   |

問1-2b3. 配属されている職員: 歯科医師: 非常勤・専従

|    | 件数  | 無回答       |            |           |      | 実数合計<br>(単位: 人) | 平均値<br>(単位: 人) | 標準偏差 | 最大値<br>(単位: 人) | 最小値<br>(単位: 人) |
|----|-----|-----------|------------|-----------|------|-----------------|----------------|------|----------------|----------------|
|    |     | 0人        | 3人未満       | 3~5人未満    | 5人以上 |                 |                |      |                |                |
| 合計 | 342 | 8<br>2.3% | 19<br>5.6% | 3<br>0.9% | -    | 312<br>91.2%    | 30.4           | 1.01 | 4.0            | 0.0            |

問1-2b4. 配属されている職員: 歯科医師: 非常勤・兼務

|    | 件数  | 無回答       |            |        |      | 実数合計<br>(単位: 人) | 平均値<br>(単位: 人) | 標準偏差 | 最大値<br>(単位: 人) | 最小値<br>(単位: 人) |
|----|-----|-----------|------------|--------|------|-----------------|----------------|------|----------------|----------------|
|    |     | 0人        | 3人未満       | 3~5人未満 | 5人以上 |                 |                |      |                |                |
| 合計 | 342 | 7<br>2.0% | 10<br>2.9% | -      | -    | 325<br>95.0%    | 11.1           | 0.65 | 2.0            | 0.0            |

問1-2c1. 配属されている職員: 薬剤師: 常勤・専従

|    | 件数  | 無回答       |             |            |            | 実数合計<br>(単位: 人) | 平均値<br>(単位: 人) | 標準偏差 | 最大値<br>(単位: 人) | 最小値<br>(単位: 人) |
|----|-----|-----------|-------------|------------|------------|-----------------|----------------|------|----------------|----------------|
|    |     | 0人        | 3人未満        | 3~5人未満     | 5人以上       |                 |                |      |                |                |
| 合計 | 342 | 7<br>2.0% | 64<br>18.7% | 25<br>7.3% | 28<br>8.2% | 218<br>63.7%    | 487.0          | 3.93 | 56.0           | 0.0            |

問1-2c2. 配属されている職員: 薬剤師: 常勤・兼務

|    | 件数  | 無回答       |           |        |      | 実数合計<br>(単位: 人) | 平均値<br>(単位: 人) | 標準偏差 | 最大値<br>(単位: 人) | 最小値<br>(単位: 人) |
|----|-----|-----------|-----------|--------|------|-----------------|----------------|------|----------------|----------------|
|    |     | 0人        | 3人未満      | 3~5人未満 | 5人以上 |                 |                |      |                |                |
| 合計 | 342 | 6<br>1.8% | 6<br>1.8% | -      | -    | 330<br>96.5%    | 6.0            | 0.50 | 1.0            | 0.0            |





問1-2e3. 配属されている職員:看護師・准看護師:非常勤・専従

| 件数 | 0人  | 3人未満 | 3人未満  | 3人未満 | 5人以上  | 無回答   | 実数合計(人) | (単位:人)平均値 | 標準偏差 | (単位:人)最大値 | (単位:人)最小値 |
|----|-----|------|-------|------|-------|-------|---------|-----------|------|-----------|-----------|
|    | 2   | 82   | 22    | 48   | 188   |       |         |           |      |           |           |
| 合計 | 342 | 0.6% | 24.0% | 6.4% | 14.0% | 55.0% | 853.9   | 5.54      | 8.83 | 60.0      | 0.0       |

問1-2e4. 配属されている職員:看護師・准看護師:非常勤・兼務

| 件数 | 0人  | 3人未満 | 3人未満 | 3人未満 | 5人以上 | 無回答   | 実数合計(人) | (単位:人)平均値 | 標準偏差 | (単位:人)最大値 | (単位:人)最小値 |
|----|-----|------|------|------|------|-------|---------|-----------|------|-----------|-----------|
|    | 6   | 19   | —    | 2    | 315  |       |         |           |      |           |           |
| 合計 | 342 | 1.8% | 5.6% | —    | 0.6% | 92.1% | 38.4    | 1.42      | 1.68 | 7.8       | 0.0       |

問1-2f1. 配属されている職員:理学療法士:常勤・専従

| 件数 | 0人  | 3人未満 | 3人未満  | 3人未満 | 5人以上 | 無回答   | 実数合計(人) | (単位:人)平均値 | 標準偏差 | (単位:人)最大値 | (単位:人)最小値 |
|----|-----|------|-------|------|------|-------|---------|-----------|------|-----------|-----------|
|    | 6   | 60   | 24    | 27   | 225  |       |         |           |      |           |           |
| 合計 | 342 | 1.8% | 17.5% | 7.0% | 7.9% | 65.8% | 386.0   | 3.30      | 3.61 | 23.0      | 0.0       |

問1-2f2. 配属されている職員:理学療法士:常勤・兼務

| 件数 | 0人  | 3人未満 | 3人未満 | 3人未満 | 5人以上 | 無回答   | 実数合計(人) | (単位:人)平均値 | 標準偏差 | (単位:人)最大値 | (単位:人)最小値 |
|----|-----|------|------|------|------|-------|---------|-----------|------|-----------|-----------|
|    | 5   | 6    | 1    | —    | 330  |       |         |           |      |           |           |
| 合計 | 342 | 1.5% | 1.8% | 0.3% | —    | 96.5% | 11.0    | 0.92      | 1.00 | 3.0       | 0.0       |







問1-2h3. 配属されている職員:言語聴覚士:非常勤・専従

| 件数 | 0人  | 3人未満 | 3人未満 | 3人未満 | 5人以上 | 無回答   | 実数合計 | (単位:人)平均値 | 標準偏差 | (単位:人)最大値 | (単位:人)最小値 |
|----|-----|------|------|------|------|-------|------|-----------|------|-----------|-----------|
|    | 9   | 5    | 5    | 5    | 328  |       |      |           |      |           |           |
| 合計 | 342 | 2.6% | 1.5% | -    | -    | 95.9% | 6.0  | 0.43      | 0.65 | 2.0       | 0.0       |

問1-2h4. 配属されている職員:言語聴覚士:非常勤・兼務

| 件数 | 0人  | 3人未満 | 3人未満 | 3人未満 | 5人以上 | 無回答   | 実数合計 | (単位:人)平均値 | 標準偏差 | (単位:人)最大値 | (単位:人)最小値 |
|----|-----|------|------|------|------|-------|------|-----------|------|-----------|-----------|
|    | 6   | 1    | 1    | 1    | 335  |       |      |           |      |           |           |
| 合計 | 342 | 1.8% | 0.3% | -    | -    | 98.0% | 1.0  | 0.14      | 0.38 | 1.0       | 0.0       |

問1-2i1. 配属されている職員:管理栄養士・栄養士:常勤・専従

| 件数 | 0人  | 3人未満 | 3人未満  | 3人未満 | 5人以上 | 無回答   | 実数合計  | (単位:人)平均値 | 標準偏差 | (単位:人)最大値 | (単位:人)最小値 |
|----|-----|------|-------|------|------|-------|-------|-----------|------|-----------|-----------|
|    | 5   | 90   | 11    | 8    | 228  |       |       |           |      |           |           |
| 合計 | 342 | 1.5% | 26.3% | 3.2% | 2.3% | 66.7% | 215.0 | 1.89      | 2.06 | 13.0      | 0.0       |

問1-2i2. 配属されている職員:管理栄養士・栄養士:常勤・兼務

| 件数 | 0人  | 3人未満 | 3人未満 | 3人未満 | 5人以上 | 無回答   | 実数合計 | (単位:人)平均値 | 標準偏差 | (単位:人)最大値 | (単位:人)最小値 |
|----|-----|------|------|------|------|-------|------|-----------|------|-----------|-----------|
|    | 5   | 9    | 9    | 9    | 328  |       |      |           |      |           |           |
| 合計 | 342 | 1.5% | 2.6% | -    | -    | 95.9% | 9.0  | 0.64      | 0.50 | 1.0       | 0.0       |

問1-2i3. 配属されている職員:管理栄養士・栄養士:非常勤・専従

| 件数 | 0人  | 3人未満 | 3人未満 | 3人未満 | 5人以上  | 無回答  | (実数合計) | (平均値) | 標準偏差 | (最大値) | (最小値) |
|----|-----|------|------|------|-------|------|--------|-------|------|-------|-------|
|    | 7   | 9    | 2    | 324  |       |      |        |       |      |       |       |
| 合計 | 342 | 2.0% | 2.6% | 0.6% | 94.7% | 17.5 | 0.97   | 1.04  | 3.0  | 0.0   |       |

問1-2i4. 配属されている職員:管理栄養士・栄養士:非常勤・兼務

| 件数 | 0人  | 3人未満 | 3人未満  | 3人未満 | 5人以上 | 無回答 | (実数合計) | (平均値) | 標準偏差 | (最大値) | (最小値) |
|----|-----|------|-------|------|------|-----|--------|-------|------|-------|-------|
|    | 4   | 338  |       |      |      |     |        |       |      |       |       |
| 合計 | 342 | 1.2% | 98.8% | 0.0  | 0.0  | 0.0 | 0.00   | 0.00  | 0.0  | 0.0   |       |

問1-2j1. 配属されている職員:社会福祉士:常勤・専従

| 件数 | 0人  | 3人未満 | 3人未満 | 3人未満 | 5人以上  | 無回答  | (実数合計) | (平均値) | 標準偏差 | (最大値) | (最小値) |
|----|-----|------|------|------|-------|------|--------|-------|------|-------|-------|
|    | 7   | 26   | 2    | 304  |       |      |        |       |      |       |       |
| 合計 | 342 | 2.0% | 7.6% | 0.6% | 88.9% | 68.0 | 1.79   | 2.72  | 15.0 | 0.0   |       |

問1-2j2. 配属されている職員:社会福祉士:常勤・兼務

| 件数 | 0人  | 3人未満 | 3人未満  | 3人未満 | 5人以上 | 無回答 | (実数合計) | (平均値) | 標準偏差 | (最大値) | (最小値) |
|----|-----|------|-------|------|------|-----|--------|-------|------|-------|-------|
|    | 5   | 337  |       |      |      |     |        |       |      |       |       |
| 合計 | 342 | 1.5% | 98.5% | 0.0  | 0.0  | 0.0 | 0.00   | 0.00  | 0.0  | 0.0   |       |

問1-2j3. 配属されている職員：社会福祉士：非常勤・専従

| 件数 | 0人  | 3人未満 | 3人未満 | 3人未満 | 5人以上  | 無回答 | 実数合計 | 平均値  | 標準偏差 | 最大値 | 最小値 |
|----|-----|------|------|------|-------|-----|------|------|------|-----|-----|
|    | 8   | 1    | 1    | 1    | 333   |     |      |      |      |     |     |
| 合計 | 342 | 2.3% | 0.3% | 0.3% | 97.4% | 1.0 | 0.11 | 0.33 | 1.0  | 0.0 |     |

問1-2j4. 配属されている職員：社会福祉士：非常勤・兼務

| 件数 | 0人  | 3人未満 | 3人未満 | 3人未満 | 5人以上  | 無回答 | 実数合計 | 平均値  | 標準偏差 | 最大値 | 最小値 |
|----|-----|------|------|------|-------|-----|------|------|------|-----|-----|
|    | 4   | 1    | 1    | 1    | 338   |     |      |      |      |     |     |
| 合計 | 342 | 1.2% | 0.0% | 0.0% | 98.8% | 0.0 | 0.00 | 0.00 | 0.00 | 0.0 |     |

問1-2k1. 配属されている職員：介護福祉士・ヘルパー：常勤・専従

| 件数 | 0人  | 3人未満 | 3人未満 | 3人未満 | 5人以上 | 無回答   | 実数合計  | 平均値   | 標準偏差  | 最大値   | 最小値 |
|----|-----|------|------|------|------|-------|-------|-------|-------|-------|-----|
|    | 8   | 5    | 8    | 20   | 301  |       |       |       |       |       |     |
| 合計 | 342 | 2.3% | 1.5% | 2.3% | 5.8% | 88.0% | 442.0 | 10.78 | 20.00 | 119.0 | 0.0 |

問1-2k2. 配属されている職員：介護福祉士・ヘルパー：常勤・兼務

| 件数 | 0人  | 3人未満 | 3人未満 | 3人未満 | 5人以上 | 無回答   | 実数合計 | 平均値  | 標準偏差 | 最大値  | 最小値 |
|----|-----|------|------|------|------|-------|------|------|------|------|-----|
|    | 5   | 1    | 1    | 3    | 333  |       |      |      |      |      |     |
| 合計 | 342 | 1.5% | 0.3% | 0.3% | 0.9% | 97.4% | 23.0 | 2.56 | 3.78 | 10.0 | 0.0 |

問1-2k3. 配属されている職員：介護福祉士・ヘルパー：非常勤・専従

| 件数 | 0人   | 3人未満 | 3人未満 | 3人未満 | 5人以上  | 無回答   | (実数合計) | (平均値) | 標準偏差 | (最大値) | (最小値) |
|----|------|------|------|------|-------|-------|--------|-------|------|-------|-------|
| 合計 | 6    | 6    | 1    | 11   | 318   | 93.0% | 165.0  | 6.88  | 7.76 | 24.0  | 0.0   |
|    | 1.8% | 1.8% | 0.3% | 3.2% | 93.0% |       |        |       |      |       |       |

問1-2k4. 配属されている職員：介護福祉士・ヘルパー：非常勤・兼務

| 件数 | 0人   | 3人未満 | 3人未満 | 3人未満 | 5人以上  | 無回答   | (実数合計) | (平均値) | 標準偏差 | (最大値) | (最小値) |
|----|------|------|------|------|-------|-------|--------|-------|------|-------|-------|
| 合計 | 3    | 1    | —    | —    | 338   | 98.8% | 2.0    | 0.50  | 1.00 | 2.0   | 0.0   |
|    | 0.9% | 0.3% | —    | —    | 98.8% |       |        |       |      |       |       |

問1-2l1. 配属されている職員：歯科衛生士：常勤・専従

| 件数 | 0人   | 3人未満  | 3人未満 | 3人未満 | 5人以上  | 無回答   | (実数合計) | (平均値) | 標準偏差 | (最大値) | (最小値) |
|----|------|-------|------|------|-------|-------|--------|-------|------|-------|-------|
| 合計 | 7    | 46    | 14   | 3    | 272   | 79.5% | 137.0  | 1.96  | 1.51 | 10.0  | 0.0   |
|    | 2.0% | 13.5% | 4.1% | 0.9% | 79.5% |       |        |       |      |       |       |

問1-2l2. 配属されている職員：歯科衛生士：常勤・兼務

| 件数 | 0人   | 3人未満 | 3人未満 | 3人未満 | 5人以上  | 無回答   | (実数合計) | (平均値) | 標準偏差 | (最大値) | (最小値) |
|----|------|------|------|------|-------|-------|--------|-------|------|-------|-------|
| 合計 | 5    | 1    | —    | —    | 336   | 98.2% | 2.0    | 0.33  | 0.82 | 2.0   | 0.0   |
|    | 1.5% | 0.3% | —    | —    | 98.2% |       |        |       |      |       |       |

問1-213. 配属されている職員：歯科衛生士：非常勤・専従

| 件数 | 0人  | 3人未満      | 3人未満      | 3人未満      | 5人以上 | 無回答          | (実数合計) | (平均値) | 標準偏差 | (最大値) | (最小値) |
|----|-----|-----------|-----------|-----------|------|--------------|--------|-------|------|-------|-------|
| 合計 | 342 | 8<br>2.3% | 8<br>2.3% | 8<br>2.3% | -    | 318<br>93.0% | 34.0   | 1.42  | 1.35 | 4.0   | 0.0   |

問1-214. 配属されている職員：歯科衛生士：非常勤・兼務

| 件数 | 0人  | 3人未満      | 3人未満      | 3人未満      | 5人以上 | 無回答          | (実数合計) | (平均値) | 標準偏差 | (最大値) | (最小値) |
|----|-----|-----------|-----------|-----------|------|--------------|--------|-------|------|-------|-------|
| 合計 | 342 | 4<br>1.2% | 3<br>0.9% | 1<br>0.3% | -    | 334<br>97.7% | 8.0    | 1.00  | 1.20 | 3.0   | 0.0   |

問1-2m1. 配属されている職員：事務職員：常勤・専従

| 件数 | 0人  | 3人未満 | 3人未満         | 3人未満        | 5人以上        | 無回答         | (実数合計) | (平均値) | 標準偏差  | (最大値) | (最小値) |
|----|-----|------|--------------|-------------|-------------|-------------|--------|-------|-------|-------|-------|
| 合計 | 342 | -    | 148<br>43.3% | 58<br>17.0% | 79<br>23.1% | 57<br>16.7% | 1759.0 | 6.17  | 13.88 | 170.0 | 1.0   |

問1-2m2. 配属されている職員：事務職員：常勤・兼務

| 件数 | 0人  | 3人未満      | 3人未満       | 3人未満      | 5人以上 | 無回答          | (実数合計) | (平均値) | 標準偏差 | (最大値) | (最小値) |
|----|-----|-----------|------------|-----------|------|--------------|--------|-------|------|-------|-------|
| 合計 | 342 | 5<br>1.5% | 33<br>9.6% | 2<br>0.6% | -    | 302<br>88.3% | 44.0   | 1.10  | 0.74 | 4.0   | 0.0   |



問1-2m3. 配属されている職員:事務職員:非常勤・専従

|    |     |      |             |            |            |              |       |      |        |       |      |       |       |
|----|-----|------|-------------|------------|------------|--------------|-------|------|--------|-------|------|-------|-------|
| 件数 | 0人  | 3人未満 | 3人未満        | 3人未満       | 3人未満       | 4人           | 5人以上  | 無回答  | (実数合計) | (平均値) | 標準偏差 | (最大値) | (最小値) |
| 合計 | 342 | -    | 74<br>21.6% | 14<br>4.1% | 20<br>5.8% | 234<br>68.4% | 456.8 | 4.23 | 8.79   | 61.0  | 0.1  |       |       |

問1-2m4. 配属されている職員:事務職員:非常勤・兼務

|    |     |           |            |      |      |              |      |      |        |       |      |       |       |
|----|-----|-----------|------------|------|------|--------------|------|------|--------|-------|------|-------|-------|
| 件数 | 0人  | 3人未満      | 3人未満       | 3人未満 | 3人未満 | 4人           | 5人以上 | 無回答  | (実数合計) | (平均値) | 標準偏差 | (最大値) | (最小値) |
| 合計 | 342 | 6<br>1.8% | 11<br>3.2% | -    | -    | 325<br>95.0% | 13.5 | 0.79 | 0.73   | 2.0   | 0.0  |       |       |

問1-3(1)-1. 集落の有無:高齢化率50%以上の集落

|    |     |              |             |             |             |
|----|-----|--------------|-------------|-------------|-------------|
| 件数 | あり  | なし           | わからない       | 無回答         |             |
| 合計 | 342 | 159<br>46.5% | 95<br>27.8% | 41<br>12.0% | 47<br>13.7% |

問1-3(1)-2. 集落の有無:高齢化率40～50%の集落

|    |     |              |             |             |             |
|----|-----|--------------|-------------|-------------|-------------|
| 件数 | あり  | なし           | わからない       | 無回答         |             |
| 合計 | 342 | 192<br>56.1% | 54<br>15.8% | 44<br>12.9% | 52<br>15.2% |

問1-3(1)-3. 集落の有無:高齢化率30～40%の集落

|    |              |            |             |             |
|----|--------------|------------|-------------|-------------|
| 件数 | あり           | なし         | わからない       | 無回答         |
|    | 227<br>66.4% | 25<br>7.3% | 46<br>13.5% | 44<br>12.9% |
| 合計 | 342          |            |             |             |

問1-3(1)-4. 集落の有無:高齢化率30%未満の集落

|    |              |             |             |             |
|----|--------------|-------------|-------------|-------------|
| 件数 | あり           | なし          | わからない       | 無回答         |
|    | 188<br>55.0% | 46<br>13.5% | 48<br>14.0% | 60<br>17.5% |
| 合計 | 342          |             |             |             |

問1-3(2)-1. 集落の有無:ありの場合の集落数:高齢化率50%以上の集落

問1-3(1)-1. 集落の有無:高齢化率50%以上の集落(あり)

|    |             |                |                    |                |           |                     |                     |          |                     |                     |                     |                     |
|----|-------------|----------------|--------------------|----------------|-----------|---------------------|---------------------|----------|---------------------|---------------------|---------------------|---------------------|
| 件数 | 3<br>集落未満   | 3<br>5<br>集落未満 | 5<br>1<br>集落未<br>満 | 1<br>0<br>集落以上 | 無<br>回答   | (単<br>位:<br>集<br>落) | (単<br>位:<br>集<br>落) | 標準<br>偏差 | (単<br>位:<br>集<br>落) | (単<br>位:<br>集<br>落) | (最<br>小:<br>集<br>落) | (最<br>大:<br>集<br>落) |
|    | 62<br>39.0% | 23<br>14.5%    | 39<br>24.5%        | 33<br>20.8%    | 2<br>1.3% |                     | 2598.0              | 117.12   | 16.55               | 1470.0              |                     | 1.0                 |
| 合計 | 159         |                |                    |                |           |                     |                     |          |                     |                     |                     |                     |

問1-3(2)-2. 集落の有無:ありの場合の集落数:高齢化率40～50%の集落

問1-3(1)-2. 集落の有無:高齢化率40～50%の集落(あり)

|    |             |                    |                    |                |           |                     |                     |          |                     |                     |                     |                     |
|----|-------------|--------------------|--------------------|----------------|-----------|---------------------|---------------------|----------|---------------------|---------------------|---------------------|---------------------|
| 件数 | 3<br>集落未満   | 3<br>5<br>集落未<br>満 | 5<br>1<br>集落未<br>満 | 1<br>0<br>集落以上 | 無<br>回答   | (単<br>位:<br>集<br>落) | (単<br>位:<br>集<br>落) | 標準<br>偏差 | (単<br>位:<br>集<br>落) | (単<br>位:<br>集<br>落) | (最<br>小:<br>集<br>落) | (最<br>大:<br>集<br>落) |
|    | 60<br>31.3% | 33<br>17.2%        | 47<br>24.5%        | 51<br>26.6%    | 1<br>0.5% |                     | 2163.0              | 50.16    | 11.32               | 688.0               |                     | 1.0                 |
| 合計 | 192         |                    |                    |                |           |                     |                     |          |                     |                     |                     |                     |

問1-3(2)-3. 集落の有無:ありの場合の集落数:高齢化率30～40%の集落

問1-3(1)-3. 集落の有無:高齢化率30～40%の集落(あり)

| 件数 | 3集落未満 | 3集落未満 | 3～5集落未満 | 5～10集落未満 | 10集落以上 | 無回答  | (単位:集落)<br>実数合計 | (単位:集落)<br>平均値 | 標準偏差  | (単位:集落)<br>最大値 | (単位:集落)<br>最小値 |
|----|-------|-------|---------|----------|--------|------|-----------------|----------------|-------|----------------|----------------|
| 合計 | 44    | 34    | 48      | 99       | 2      | 0.9% | 3448.0          | 15.32          | 26.29 | 301.0          | 1.0            |
|    | 19.4% | 15.0% | 21.1%   | 43.6%    |        |      |                 |                |       |                |                |

問1-3(2)-4. 集落の有無:ありの場合の集落数:高齢化率30%未満の集落

問1-3(1)-4. 集落の有無:高齢化率30%未満の集落(あり)

| 件数 | 3集落未満 | 3～5集落未満 | 5～10集落未満 | 10集落以上 | 無回答 | (単位:集落)<br>実数合計 | (単位:集落)<br>平均値 | 標準偏差  | (単位:集落)<br>最大値 | (単位:集落)<br>最小値 |     |
|----|-------|---------|----------|--------|-----|-----------------|----------------|-------|----------------|----------------|-----|
| 合計 | 33    | 35      | 34       | 78     | 8   | 4.3%            | 3371.0         | 18.73 | 41.47          | 484.0          | 1.0 |
|    | 17.6% | 18.6%   | 18.1%    | 41.5%  |     |                 |                |       |                |                |     |

問1-3(3)-1-1. 集落の有無:ありの場合、貴施設から最も遠くにある集落の世帯数:高齢化率50%以上の集落

問1-3(1)-1. 集落の有無:高齢化率50%以上の集落(あり)

| 件数 | 2世帯未満 | 2～5世帯 | 5～10世帯 | 10世帯以上 | 無回答 | (単位:世帯)<br>実数合計 | (単位:世帯)<br>平均値 | 標準偏差  | (単位:世帯)<br>最大値 | (単位:世帯)<br>最小値 |     |
|----|-------|-------|--------|--------|-----|-----------------|----------------|-------|----------------|----------------|-----|
| 合計 | 56    | 36    | 19     | 12     | 36  | 22.6%           | 5312.0         | 43.19 | 56.49          | 335.0          | 1.0 |
|    | 35.2% | 22.6% | 11.9%  | 7.5%   |     |                 |                |       |                |                |     |

問1-3(3)-1-2. 集落の有無:ありの場合、貴施設から最も遠くにある集落の世帯数:高齢化率40～50%の集落

問1-3(1)-2. 集落の有無:高齢化率40～50%の集落(あり)

| 件数 | 2世帯未満 | 2～5世帯 | 5～10世帯 | 10世帯以上 | 無回答 | (単位:世帯)<br>実数合計 | (単位:世帯)<br>平均値 | 標準偏差  | (単位:世帯)<br>最大値 | (単位:世帯)<br>最小値 |     |
|----|-------|-------|--------|--------|-----|-----------------|----------------|-------|----------------|----------------|-----|
| 合計 | 49    | 40    | 31     | 26     | 46  | 24.0%           | 12426.0        | 85.11 | 162.58         | 1041.0         | 1.0 |
|    | 25.5% | 20.8% | 16.1%  | 13.5%  |     |                 |                |       |                |                |     |

問1-3(3)-1-3. 集落の有無:ありの場合、貴施設から最も遠くに位置する集落の世帯数:高齢化率30~40%の集落

問1-3(1)-3. 集落の有無:高齢化率30~40%の集落(あり)

|    | 件数     |        | 20世帯未満 |        | 20世帯以上 |       | 無回答   | (単位数合計) | (平均値)  | 標準偏差   | (最大値)  | (最小値) |
|----|--------|--------|--------|--------|--------|-------|-------|---------|--------|--------|--------|-------|
|    | 20世帯未満 | 20世帯以上 | 20世帯未満 | 20世帯以上 |        |       |       |         |        |        |        |       |
| 合計 | 227    | 35     | 41     | 37     | 54     | 60    | 26.4% | 43568.0 | 260.89 | 677.83 | 5561.0 | 4.0   |
|    |        |        | 15.4%  | 18.1%  | 16.3%  | 23.8% |       |         |        |        |        |       |

問1-3(3)-1-4. 集落の有無:ありの場合、貴施設から最も遠くに位置する集落の世帯数:高齢化率30%未満の集落

問1-3(1)-4. 集落の有無:高齢化率30%未満の集落(あり)

|    | 件数     |        | 20世帯未満 |        | 20世帯以上 |       | 無回答   | (単位数合計) | (平均値)  | 標準偏差    | (最大値)   | (最小値) |
|----|--------|--------|--------|--------|--------|-------|-------|---------|--------|---------|---------|-------|
|    | 20世帯未満 | 20世帯以上 | 20世帯未満 | 20世帯以上 |        |       |       |         |        |         |         |       |
| 合計 | 188    | 31     | 28     | 26     | 38     | 65    | 34.6% | 51197.0 | 416.24 | 1710.82 | 17593.0 | 3.0   |
|    |        |        | 16.5%  | 14.9%  | 13.8%  | 20.2% |       |         |        |         |         |       |

問1-3(3)-2-1. 集落の有無:ありの場合、貴施設から最も遠くに位置する集落の人口:高齢化率50%以上の集落

問1-3(1)-1. 集落の有無:高齢化率50%以上の集落(あり)

|    | 件数    |       | 50人未満 |       | 50人以上 |      | 無回答   | (単位数合計) | (平均値) | 標準偏差   | (最大値) | (最小値) |
|----|-------|-------|-------|-------|-------|------|-------|---------|-------|--------|-------|-------|
|    | 50人未満 | 50人以上 | 50人未満 | 50人以上 |       |      |       |         |       |        |       |       |
| 合計 | 159   | 71    | 28    | 34    | 6     | 20   | 12.6% | 11876.0 | 85.44 | 110.63 | 643.0 | 2.0   |
|    |       |       | 44.7% | 17.6% | 21.4% | 3.8% |       |         |       |        |       |       |

問1-3(3)-2-2. 集落の有無:ありの場合、貴施設から最も遠くに位置する集落の人口:高齢化率40~50%の集落

問1-3(1)-2. 集落の有無:高齢化率40~50%の集落(あり)

|    | 件数    |       | 40人未満 |       | 40人以上 |       | 無回答  | (単位数合計) | (平均値)  | 標準偏差   | (最大値)  | (最小値) |
|----|-------|-------|-------|-------|-------|-------|------|---------|--------|--------|--------|-------|
|    | 40人未満 | 40人以上 | 40人未満 | 40人以上 |       |       |      |         |        |        |        |       |
| 合計 | 192   | 46    | 44    | 57    | 30    | 15    | 7.8% | 38228.0 | 215.98 | 399.84 | 2713.0 | 4.0   |
|    |       |       | 24.0% | 22.9% | 29.7% | 15.6% |      |         |        |        |        |       |

問1-3(3)-2-3. 集落の有無:ありの場合、貴施設から最も遠くに位置する集落の人口:高齢化率30～40%の集落

| 問1-3(1)-3. 集落の有無:高齢化率30～40%の集落(あり) |     | 5人未満        | 50人未満       | 1人          | 3人以上        | 無回答        | (単位数合計)  | (平均値)  | 標準偏差    | (最大値)   | (最小値) |
|------------------------------------|-----|-------------|-------------|-------------|-------------|------------|----------|--------|---------|---------|-------|
| 件数                                 | 227 | 31<br>13.7% | 36<br>15.9% | 72<br>31.7% | 67<br>29.5% | 21<br>9.3% | 142945.0 | 693.91 | 1816.96 | 15857.0 | 10.0  |
| 合計                                 |     |             |             |             |             |            |          |        |         |         |       |

問1-3(3)-2-4. 集落の有無:ありの場合、貴施設から最も遠くに位置する集落の人口:高齢化率30%未満の集落

| 問1-3(1)-4. 集落の有無:高齢化率30%未満の集落(あり) |     | 5人未満        | 50人未満       | 1人          | 3人以上        | 無回答         | (単位数合計)  | (平均値)   | 標準偏差    | (最大値)   | (最小値) |
|-----------------------------------|-----|-------------|-------------|-------------|-------------|-------------|----------|---------|---------|---------|-------|
| 件数                                | 188 | 38<br>20.2% | 20<br>10.6% | 43<br>22.9% | 61<br>32.4% | 26<br>13.8% | 180544.0 | 1114.47 | 4352.00 | 49905.0 | 5.0   |
| 合計                                |     |             |             |             |             |             |          |         |         |         |       |

問2-1①-1. 当該集落内ないしは隣接する集落における医療機関の有無

問1-3(1)-1. 集落の有無:高齢化率50%以上の集落(あり)

| 問1-3(1)-1. 集落の有無:高齢化率50%以上の集落(あり) |     | あり          | なし          | 無回答       |
|-----------------------------------|-----|-------------|-------------|-----------|
| 件数                                | 159 | 57<br>35.8% | 99<br>62.3% | 3<br>1.9% |
| 合計                                |     |             |             |           |

問2-1①-2. 医療機関の有無:ありの場合、公営・民営別

問1-3(1)-1. 集落の有無:高齢化率50%以上の集落(あり)

問2-1①-1. 当該集落内ないしは隣接する集落における医療機関の有無(あり)

| 問1-3(1)-1. 集落の有無:高齢化率50%以上の集落(あり) |    | 公営          | 民営          | 無回答 |
|-----------------------------------|----|-------------|-------------|-----|
| 件数                                | 57 | 48<br>84.2% | 17<br>29.8% | -   |
| 合計                                |    |             |             |     |

問2-1①-3. 医療機関の有無：ありの場合、公営の病院数

問1-3(1)-1. 集落の有無：高齢化率50%以上の集落(あり)  
 問2-1①-1. 当該集落内いしは隣接する集落における医療機関の有無(あり)  
 問2-1①-2. 医療機関の有無：ありの場合、公営・民営別(公営)

| 件数 | 医療機関の有無：ありの場合、公営・民営別(公営) |           |     |       | 実数合計(施設)    | (単位：施設) | 平均(施設) | 標準偏差 | 最大(施設) | 最小(施設) |
|----|--------------------------|-----------|-----|-------|-------------|---------|--------|------|--------|--------|
|    | 1施設                      | 2施設       | 3施設 | 4施設以上 |             |         |        |      |        |        |
| 48 | 7<br>14.6%               | 3<br>6.3% | -   | -     | 38<br>79.2% | 13.0    | 1.30   | 0.48 | 2.0    | 1.0    |
| 合計 |                          |           |     |       |             |         |        |      |        |        |

問2-1①-4. 医療機関の有無：ありの場合、公営の診療所数

問1-3(1)-1. 集落の有無：高齢化率50%以上の集落(あり)  
 問2-1①-1. 当該集落内いしは隣接する集落における医療機関の有無(あり)  
 問2-1①-2. 医療機関の有無：ありの場合、公営・民営別(公営)

| 件数 | 医療機関の有無：ありの場合、公営・民営別(公営) |           |           |       | 実数合計(施設)   | (単位：施設) | 平均(施設) | 標準偏差 | 最大(施設) | 最小(施設) |
|----|--------------------------|-----------|-----------|-------|------------|---------|--------|------|--------|--------|
|    | 1施設                      | 2施設       | 3施設       | 4施設以上 |            |         |        |      |        |        |
| 48 | 38<br>79.2%              | 1<br>2.1% | 1<br>2.1% | -     | 8<br>16.7% | 43.0    | 1.08   | 0.35 | 3.0    | 1.0    |
| 合計 |                          |           |           |       |            |         |        |      |        |        |

問2-1①-5. 医療機関の有無：ありの場合、民営の病院数

問1-3(1)-1. 集落の有無：高齢化率50%以上の集落(あり)  
 問2-1①-1. 当該集落内いしは隣接する集落における医療機関の有無(あり)  
 問2-1①-2. 医療機関の有無：ありの場合、公営・民営別(民営)

| 件数 | 医療機関の有無：ありの場合、公営・民営別(民営) |           |     |       | 実数合計(施設)    | (単位：施設) | 平均(施設) | 標準偏差 | 最大(施設) | 最小(施設) |
|----|--------------------------|-----------|-----|-------|-------------|---------|--------|------|--------|--------|
|    | 1施設                      | 2施設       | 3施設 | 4施設以上 |             |         |        |      |        |        |
| 17 | -                        | 1<br>5.9% | -   | -     | 16<br>94.1% | 2.0     | 2.00   | 0.00 | 2.0    | 2.0    |
| 合計 |                          |           |     |       |             |         |        |      |        |        |

問2-1①-6. 医療機関の有無:ありの場合、民営の診療所数

問1-3(1)-1. 集落の有無:高齢化率50%以上の集落(あり)  
 問2-1①-1. 当該集落内ないしは隣接する集落における医療機関の有無(あり)  
 問2-1①-2. 医療機関の有無:ありの場合、公営・民営別(民営)

|        | 1<br>施設     | 2<br>施設 | 3<br>施設   | 4<br>施設以上  | 無<br>回答 | (単<br>位:<br>施設) | (平<br>均:<br>施設) | 標<br>準<br>偏<br>差 | (単<br>位:<br>施設) | (最<br>大:<br>施設) | (最<br>小:<br>施設) |
|--------|-------------|---------|-----------|------------|---------|-----------------|-----------------|------------------|-----------------|-----------------|-----------------|
| 件<br>数 | 13<br>76.5% | -       | 1<br>5.9% | 3<br>17.6% | -       | 53.0            | 3.12            | 6.09             | 26.0            | -               | 1.0             |
| 合<br>計 | 17          |         |           |            |         |                 |                 |                  |                 |                 |                 |

問2-1①-7. 医療機関の有無:ありの場合、病院の標榜診療科

問1-3(1)-1. 集落の有無:高齢化率50%以上の集落(あり)  
 問2-1①-1. 当該集落内ないしは隣接する集落における医療機関の有無(あり)

|        | 内<br>科      | 呼<br>吸<br>器<br>科 | 消<br>化<br>器<br>科<br>(<br>胃<br>腸<br>) | 循<br>環<br>器<br>科 | 小<br>児<br>科 | 精<br>神<br>科 | 神<br>經<br>科 | 神<br>經<br>内<br>科 | 心<br>療<br>内<br>科 | ア<br>レ<br>ル<br>ギ<br>ー<br>科 | リ<br>ウ<br>マ<br>チ<br>科 | 外<br>科     | 整<br>形<br>外<br>科 | 形<br>成<br>外<br>科 | 美<br>容<br>外<br>科 | 脳<br>神<br>経<br>外<br>科 | 呼<br>吸<br>器<br>外<br>科 | 心<br>臓<br>血<br>管<br>外<br>科 | 小<br>児<br>外<br>科 | 産<br>婦<br>人<br>科 |
|--------|-------------|------------------|--------------------------------------|------------------|-------------|-------------|-------------|------------------|------------------|----------------------------|-----------------------|------------|------------------|------------------|------------------|-----------------------|-----------------------|----------------------------|------------------|------------------|
| 件<br>数 | 11<br>19.3% | -                | -                                    | 2<br>3.5%        | 6<br>10.5%  | 2<br>3.5%   | -           | -                | -                | -                          | 1<br>1.8%             | 8<br>14.0% | 7<br>12.3%       | 1<br>1.8%        | -                | -                     | -                     | -                          | -                | 2<br>3.5%        |
| 合<br>計 | 57          |                  |                                      |                  |             |             |             |                  |                  |                            |                       |            |                  |                  |                  |                       |                       |                            |                  |                  |

|        | 産<br>科 | 婦<br>人<br>科 | 眼<br>科    | 耳<br>鼻<br>い<br>ん<br>こ<br>う<br>科 | 気<br>管<br>食<br>道<br>科 | 皮<br>膚<br>科 | 泌<br>尿<br>器<br>科 | 性<br>病<br>科 | こ<br>う<br>門<br>科 | リ<br>ョ<br>ン<br>ハ<br>ビ<br>リ<br>テ<br>ー<br>シ<br>ョ<br>ン | 放<br>射<br>線<br>科 | 麻<br>酔<br>科 | 歯<br>科 | 矯<br>正<br>歯<br>科 | 小<br>児<br>歯<br>科 | 歯<br>科<br>口<br>腔<br>外<br>科 | 無<br>回<br>答 |
|--------|--------|-------------|-----------|---------------------------------|-----------------------|-------------|------------------|-------------|------------------|-----------------------------------------------------|------------------|-------------|--------|------------------|------------------|----------------------------|-------------|
| 件<br>数 | -      | 1<br>1.8%   | 3<br>5.3% | 1<br>1.8%                       | -                     | 1<br>1.8%   | 3<br>5.3%        | -           | 1<br>1.8%        | 2<br>3.5%                                           | 1<br>1.8%        | 1<br>1.8%   | -      | -                | -                | -                          | 46<br>80.7% |
| 合<br>計 | -      | 1           | 3         | 1                               |                       | 1           | 3                |             | 1                | 2                                                   | 1                | 1           |        |                  |                  |                            | 46          |

問2-1①-8. 医療機関の有無:ありの場合、診療所の標榜診療科

問1-3(1)-1. 集落の有無:高齢化率50%以上の集落(あり)

問2-1①-1. 当該集落内ないしは隣接する集落における医療機関の有無(あり)

|    |       |      |          |       |      |      |      |      |      |        |       |       |      |      |      |       |       |        |      |      |
|----|-------|------|----------|-------|------|------|------|------|------|--------|-------|-------|------|------|------|-------|-------|--------|------|------|
| 件数 | 内科    | 呼吸器科 | 消化器科(胃腸) | 循環器科  | 小児科  | 精神科  | 神経科  | 神経内科 | 心療内科 | アレルギー科 | リウマチ科 | 外科    | 整形外科 | 形成外科 | 美容外科 | 脳神経外科 | 呼吸器外科 | 心臓血管外科 | 小児外科 | 産婦人科 |
| 合計 | 57    | 43   | 3        | 11    | 3    | 1    | 1    | 1    | 1    | 1      | 1     | 12    | 5    | -    | -    | -     | -     | -      | -    | 1    |
|    | 75.4% | 5.3% | 5.3%     | 19.3% | 5.3% | 1.8% | 1.8% | 1.8% | 1.8% | 1.8%   | 1.8%  | 21.1% | 8.8% | -    | -    | -     | -     | -      | -    | 1.8% |

|    |     |      |         |       |      |      |     |      |           |      |     |      |      |      |        |       |
|----|-----|------|---------|-------|------|------|-----|------|-----------|------|-----|------|------|------|--------|-------|
| 産科 | 婦人科 | 眼科   | 耳鼻いんこう科 | 気管食道科 | 皮膚科  | 泌尿器科 | 性病科 | こう門科 | リハビリテーション | 放射線科 | 麻酔科 | 歯科   | 矯正歯科 | 小児歯科 | 歯科口腔外科 | 無回答   |
| -  | -   | 1    | 1       | -     | 2    | 1    | -   | 1    | 2         | -    | -   | 4    | -    | -    | -      | 14    |
|    |     | 1.8% | 1.8%    | -     | 3.5% | 1.8% | -   | 1.8% | 3.5%      | -    | -   | 7.0% | -    | -    | -      | 24.6% |

問2-1②-1. 当該集落内ないしは隣接する集落における介護事業所の有無

問1-3(1)-1. 集落の有無:高齢化率50%以上の集落(あり)

|    |       |       |      |
|----|-------|-------|------|
| 件数 | あり    | なし    | 無回答  |
| 合計 | 37    | 119   | 3    |
|    | 23.3% | 74.8% | 1.9% |

問2-1②-2. 介護事業所の有無:ありの場合、公営・民営別

問1-3(1)-1. 集落の有無:高齢化率50%以上の集落(あり)

問2-1②-1. 当該集落内ないしは隣接する集落における介護事業所の有無(あり)

|    |       |       |      |
|----|-------|-------|------|
| 件数 | 公営    | 民営    | 無回答  |
| 合計 | 20    | 21    | 1    |
|    | 54.1% | 56.8% | 2.7% |



問2-1②-3. 介護事業所の有無:ありの場合、公営の事業所数

問1-3(1)-1. 集落の有無:高齢化率50%以上の集落(あり)  
 問2-1②-1. 当該集落内ないしは隣接する集落における介護事業所の有無(あり)  
 問2-1②-2. 介護事業所の有無:ありの場合、公営・民営別(公営)

|    |             |           |           |           |     |           |          |      |          |          |
|----|-------------|-----------|-----------|-----------|-----|-----------|----------|------|----------|----------|
| 件数 | 1 施設        | 2 施設      | 3 施設      | 4 施設以上    | 無回答 | (実数合計:施設) | (平均値:施設) | 標準偏差 | (最大値:施設) | (最小値:施設) |
| 合計 | 18<br>90.0% | 1<br>5.0% | 1<br>5.0% | 1<br>5.0% | -   | 23.0      | 1.15     | 0.49 | 3.0      | 1.0      |

問2-1②-4. 介護事業所の有無:ありの場合、民営の事業所数

問1-3(1)-1. 集落の有無:高齢化率50%以上の集落(あり)  
 問2-1②-1. 当該集落内ないしは隣接する集落における介護事業所の有無(あり)  
 問2-1②-2. 介護事業所の有無:ありの場合、公営・民営別(民営)

|    |             |            |           |           |     |           |          |      |          |          |
|----|-------------|------------|-----------|-----------|-----|-----------|----------|------|----------|----------|
| 件数 | 1 施設        | 2 施設       | 3 施設      | 4 施設以上    | 無回答 | (実数合計:施設) | (平均値:施設) | 標準偏差 | (最大値:施設) | (最小値:施設) |
| 合計 | 14<br>66.7% | 4<br>19.0% | 1<br>4.8% | 2<br>9.5% | -   | 42.0      | 2.00     | 2.65 | 13.0     | 1.0      |

問2-1②-5. 介護事業所の有無:ありの場合、介護サービスの種類

問1-3(1)-1. 集落の有無:高齢化率50%以上の集落(あり)  
 問2-1②-1. 当該集落内ないしは隣接する集落における介護事業所の有無(あり)

|    |           |             |           |             |           |            |           |           |             |           |            |            |           |           |            |             |        |           |            |     |
|----|-----------|-------------|-----------|-------------|-----------|------------|-----------|-----------|-------------|-----------|------------|------------|-----------|-----------|------------|-------------|--------|-----------|------------|-----|
| 件数 | 介護老人保健施   | 介護老人福祉施     | 介護療養型医療   | 訪問介護        | 訪問入浴介護    | 訪問看護       | 訪問リハビリテ   | 居宅療養管理指   | 通所介護        | 通所リハビリテ   | 短期入所生活介    | 短期入所療養介    | 認知症対応型共   | 特定施設入所者   | 生活介護       | 福祉用具貸与      | 居宅介護支援 | 特になし      | その他        | 無回答 |
| 合計 | 2<br>5.4% | 10<br>27.0% | 3<br>8.1% | 11<br>29.7% | 3<br>8.1% | 5<br>13.5% | 3<br>8.1% | 2<br>5.4% | 15<br>40.5% | 2<br>5.4% | 7<br>18.9% | 4<br>10.8% | 2<br>5.4% | 2<br>5.4% | 6<br>16.2% | 11<br>29.7% | -      | 3<br>8.1% | 4<br>10.8% |     |

問3-1①. 集落にお住まいの方々の直診施設までの通院・通所の移動手段:高齡化率50%以上の集落

問1-3(1)-1. 集落の有無:高齡化率50%以上の集落(あり)

| 件数 | 徒歩(車椅子等) | 自転車 | 自身が運転する等(自) | 自落人家内等が運転する等(集知) | 自落人家外等が運転する等(集知) | タクシー等 | 鉄道   | 公営路線バス | 民営路線バス | コミュニティバス等 | 施設側の送迎車 | その他  | 無回答  |
|----|----------|-----|-------------|------------------|------------------|-------|------|--------|--------|-----------|---------|------|------|
| 合計 | 159      | 2   | 25          | 36               | 3                | 6     | 2    | 23     | 12     | 21        | 19      | 6    | 4    |
|    | 1.3%     | -   | 15.7%       | 22.6%            | 1.9%             | 3.8%  | 1.3% | 14.5%  | 7.5%   | 13.2%     | 11.9%   | 3.8% | 2.5% |

問3-1②. 集落にお住まいの方々の直診施設までの通院・通所の移動手段:高齡化率40~50%の集落

問1-3(1)-2. 集落の有無:高齡化率40~50%の集落(あり)

| 件数 | 徒歩(車椅子等) | 自転車 | 自身が運転する等(自) | 自落人家内等が運転する等(集知) | 自落人家外等が運転する等(集知) | タクシー等 | 鉄道   | 公営路線バス | 民営路線バス | コミュニティバス等 | 施設側の送迎車 | その他  | 無回答  |
|----|----------|-----|-------------|------------------|------------------|-------|------|--------|--------|-----------|---------|------|------|
| 合計 | 192      | 3   | 28          | 46               | 3                | 2     | 2    | 22     | 15     | 27        | 27      | 6    | 11   |
|    | 1.6%     | -   | 14.6%       | 24.0%            | 1.6%             | 1.0%  | 1.0% | 11.5%  | 7.8%   | 14.1%     | 14.1%   | 3.1% | 5.7% |

問3-1③. 集落にお住まいの方々の直診施設までの通院・通所の移動手段:高齡化率30~40%の集落

問1-3(1)-3. 集落の有無:高齡化率30~40%の集落(あり)

| 件数 | 徒歩(車椅子等) | 自転車  | 自身が運転する等(自) | 自落人家内等が運転する等(集知) | 自落人家外等が運転する等(集知) | タクシー等 | 鉄道   | 公営路線バス | 民営路線バス | コミュニティバス等 | 施設側の送迎車 | その他  | 無回答  |
|----|----------|------|-------------|------------------|------------------|-------|------|--------|--------|-----------|---------|------|------|
| 合計 | 227      | 7    | 43          | 56               | 1                | -     | 1    | 26     | 18     | 28        | 23      | 5    | 16   |
|    | 3.1%     | 1.3% | 18.9%       | 24.7%            | 0.4%             | -     | 0.4% | 11.5%  | 7.9%   | 12.3%     | 10.1%   | 2.2% | 7.0% |

問3-1④. 集落にお住まいの方々の直診施設までの通院・通所の移動手段:高齡化率30%未満の集落

問1-3(1)-4. 集落の有無:高齡化率30%未満の集落(あり)

| 件数 | 徒歩(車椅子等) | 自転車  | 自身が運転する等(自) | 自落人家内等が運転する等(集知) | 自落人家外等が運転する等(集知) | タクシー等 | 鉄道   | 公営路線バス | 民営路線バス | コミュニティバス等 | 施設側の送迎車 | その他  | 無回答  |
|----|----------|------|-------------|------------------|------------------|-------|------|--------|--------|-----------|---------|------|------|
| 合計 | 188      | 2    | 49          | 54               | 2                | -     | 1    | 12     | 11     | 20        | 16      | 5    | 14   |
|    | 1.1%     | 1.1% | 26.1%       | 28.7%            | 1.1%             | -     | 0.5% | 6.4%   | 5.9%   | 10.6%     | 8.5%    | 2.7% | 7.4% |

問3-2①-1. 直診施設までの通院・通所に要する平均的な時間：高齢化率50%以上の集落

問1-3(1)-1. 集落の有無：高齢化率50%以上の集落(あり)

|    | 問1-3(1)-1. 集落の有無：高齢化率50%以上の集落(あり) |    |    |    |    |    |    |    |      |      |      |
|----|-----------------------------------|----|----|----|----|----|----|----|------|------|------|
|    | 3分未満                              | 3分 | 3分 | 3分 | 3分 | 3分 | 3分 | 3分 | 3分   | 3分   | 3分   |
| 件数 | 0                                 | 0  | 0  | 0  | 0  | 0  | 0  | 0  | 0    | 0    | 0    |
| 合計 | 159                               | 87 | 56 | 11 | 2  | 1  | 2  | 1  | 0.6% | 1.3% | 1.3% |

問3-2①-2. 直診施設までの通院・通所に要する平均的な時間：高齢化率50%以上の集落：具体的に

問1-3(1)-1. 集落の有無：高齢化率50%以上の集落(あり)

問3-2①-1. 直診施設までの通院・通所に要する平均的な時間：高齢化率50%以上の集落(120分以上)

|      | 問3-2①-1. 直診施設までの通院・通所に要する平均的な時間：高齢化率50%以上の集落(120分以上) |        |      |       |       |      |       |       |      |       |
|------|------------------------------------------------------|--------|------|-------|-------|------|-------|-------|------|-------|
|      | 1分                                                   | 1分     | 1分   | 1分    | 1分    | 1分   | 1分    | 1分    | 1分   | 1分    |
| 件数   | 5                                                    | 0      | 0    | 0     | 0     | 0    | 0     | 0     | 0    | 0     |
| 合計   | 1                                                    | 100.0% | -    | -     | -     | -    | -     | -     | -    | -     |
| 実数合計 | 120.0                                                | 120.0  | 0.00 | 120.0 | 120.0 | 0.00 | 120.0 | 120.0 | 0.00 | 120.0 |

問3-2②-1. 直診施設までの通院・通所に要する平均的な時間：高齢化率40～50%の集落

問1-3(1)-2. 集落の有無：高齢化率40～50%の集落(あり)

|    | 問1-3(1)-2. 集落の有無：高齢化率40～50%の集落(あり) |     |       |    |       |    |      |    |      |    |      |
|----|------------------------------------|-----|-------|----|-------|----|------|----|------|----|------|
|    | 3分未満                               | 3分  | 3分    | 3分 | 3分    | 3分 | 3分   | 3分 | 3分   | 3分 | 3分   |
| 件数 | 0                                  | 0   | 0     | 0  | 0     | 0  | 0    | 0  | 0    | 0  | 0    |
| 合計 | 192                                | 123 | 64.1% | 51 | 26.6% | 8  | 4.2% | 2  | 1.0% | -  | 4.2% |

問3-2②-2. 直診施設までの通院・通所に要する平均的な時間：高齢化率40～50%の集落：具体的に

問1-3(1)-2. 集落の有無：高齢化率40～50%の集落(あり)

問3-2②-1. 直診施設までの通院・通所に要する平均的な時間：高齢化率40～50%の集落(120分以上)

|      | 問3-2②-1. 直診施設までの通院・通所に要する平均的な時間：高齢化率40～50%の集落(120分以上) |      |      |      |      |      |      |      |      |      |
|------|-------------------------------------------------------|------|------|------|------|------|------|------|------|------|
|      | 1分                                                    | 1分   | 1分   | 1分   | 1分   | 1分   | 1分   | 1分   | 1分   | 1分   |
| 件数   | 5                                                     | 0    | 0    | 0    | 0    | 0    | 0    | 0    | 0    | 0    |
| 合計   | -                                                     | -    | -    | -    | -    | -    | -    | -    | -    | -    |
| 実数合計 | 0.00                                                  | 0.00 | 0.00 | 0.00 | 0.00 | 0.00 | 0.00 | 0.00 | 0.00 | 0.00 |

問3-2③-1. 直診施設までの通院・通所に要する平均的な時間：高齢化率30～40%の集落

問I-3(1)-3. 集落の有無：高齢化率30～40%の集落(あり)

|    | 3<br>0<br>分<br>未<br>満 | 3<br>分<br>未<br>満 | 3<br>分<br>未<br>満 | 6<br>分<br>未<br>満 | 9<br>分<br>未<br>満 | 1<br>0<br>分<br>以<br>上 | 無<br>回<br>答 |
|----|-----------------------|------------------|------------------|------------------|------------------|-----------------------|-------------|
| 件数 | 153<br>67.4%          | 53<br>23.3%      | 2<br>0.9%        | 14<br>6.2%       |                  |                       |             |
| 合計 | 227                   |                  |                  |                  |                  |                       |             |

問3-2③-2. 直診施設までの通院・通所に要する平均的な時間：高齢化率30～40%の集落：具体的に

問I-3(1)-3. 集落の有無：高齢化率30～40%の集落(あり)

問3-2③-1. 直診施設までの通院・通所に要する平均的な時間：高齢化率30～40%の集落(120分以上)

|    | 1<br>分<br>未<br>満  | 1<br>分<br>未<br>満 | 1<br>分<br>未<br>満 | 2<br>分<br>以<br>上 | 無<br>回<br>答 | 実<br>数<br>合<br>計 | (単<br>位：<br>分) | 平<br>均<br>値 | 標<br>準<br>偏<br>差 | (単<br>位：<br>分) | (最<br>大<br>値) | (最<br>小<br>値) |
|----|-------------------|------------------|------------------|------------------|-------------|------------------|----------------|-------------|------------------|----------------|---------------|---------------|
| 件数 | 15<br>分<br>未<br>満 | 5<br>分<br>未<br>満 | 1<br>分<br>未<br>満 | 2<br>分<br>以<br>上 | 無<br>回<br>答 | 0.0              | (分)            | 0.00        | 0.00             | (分)            | 0.0           | 0.0           |
| 合計 |                   |                  |                  |                  |             |                  |                |             |                  |                |               |               |

問3-2④-1. 直診施設までの通院・通所に要する平均的な時間：高齢化率30%未満の集落

問I-3(1)-4. 集落の有無：高齢化率30%未満の集落(あり)

|    | 3<br>分<br>未<br>満 | 3<br>分<br>未<br>満 | 6<br>分<br>未<br>満 | 9<br>分<br>未<br>満 | 1<br>0<br>分<br>以<br>上 | 無<br>回<br>答 |
|----|------------------|------------------|------------------|------------------|-----------------------|-------------|
| 件数 | 139<br>73.9%     | 33<br>17.6%      | 1<br>0.5%        | 1<br>0.5%        |                       |             |
| 合計 | 188              |                  |                  |                  |                       |             |

問3-2④-2. 直診施設までの通院・通所に要する平均的な時間：高齢化率30%未満の集落：具体的に

問I-3(1)-4. 集落の有無：高齢化率30%未満の集落(あり)

問3-2④-1. 直診施設までの通院・通所に要する平均的な時間：高齢化率30%未満の集落(120分以上)

|    | 1<br>分<br>未<br>満  | 1<br>分<br>未<br>満 | 1<br>分<br>未<br>満 | 2<br>分<br>以<br>上 | 無<br>回<br>答 | 実<br>数<br>合<br>計 | (単<br>位：<br>分) | 平<br>均<br>値 | 標<br>準<br>偏<br>差 | (単<br>位：<br>分) | (最<br>大<br>値) | (最<br>小<br>値) |
|----|-------------------|------------------|------------------|------------------|-------------|------------------|----------------|-------------|------------------|----------------|---------------|---------------|
| 件数 | 15<br>分<br>未<br>満 | 5<br>分<br>未<br>満 | 1<br>分<br>未<br>満 | 2<br>分<br>以<br>上 | 無<br>回<br>答 | 0.0              | (分)            | 0.00        | 0.00             | (分)            | 0.0           | 0.0           |
| 合計 |                   |                  |                  |                  |             |                  |                |             |                  |                |               |               |

問3-3①. 訪問・居宅系のサービスの提供有無:高齢化率50%以上の集落

問1-3(1)-1. 集落の有無:高齢化率50%以上の集落(あり)

| 件数 | 正しい提供する     | 直診ではない提供し   | 直診以外のもので提供する | 当該集落に提供しない | 無回答       |
|----|-------------|-------------|--------------|------------|-----------|
| 合計 | 68<br>42.8% | 34<br>21.4% | 40<br>25.2%  | 10<br>6.3% | 7<br>4.4% |

問3-3②. 訪問・居宅系のサービスの提供有無:高齢化率40～50%の集落

問1-3(1)-2. 集落の有無:高齢化率40～50%の集落(あり)

| 件数 | 正しい提供する     | 直診ではない提供し   | 直診以外のもので提供する | 当該集落に提供しない | 無回答        |
|----|-------------|-------------|--------------|------------|------------|
| 合計 | 93<br>48.4% | 33<br>17.2% | 48<br>25.0%  | 6<br>3.1%  | 12<br>6.3% |

問3-3③. 訪問・居宅系のサービスの提供有無:高齢化率30～40%の集落

問1-3(1)-3. 集落の有無:高齢化率30～40%の集落(あり)

| 件数 | 正しい提供する      | 直診ではない提供し   | 直診以外のもので提供する | 当該集落に提供しない | 無回答        |
|----|--------------|-------------|--------------|------------|------------|
| 合計 | 107<br>47.1% | 43<br>18.9% | 54<br>23.8%  | 8<br>3.5%  | 15<br>6.6% |

問3-3④. 訪問・居宅系のサービスの提供有無:高齢化率30%未満の集落

問1-3(1)-4. 集落の有無:高齢化率30%未満の集落(あり)

| 件数 | 正しい提供する     | 直診ではない提供し   | 直診以外のもので提供する | 当該集落に提供しない | 無回答        |
|----|-------------|-------------|--------------|------------|------------|
| 合計 | 95<br>50.5% | 34<br>18.1% | 35<br>18.6%  | 7<br>3.7%  | 17<br>9.0% |

問3-4①. 直診施設から当該集落の患者・利用者宅までの移動手段: 高齢化率50%以上の集落

問1-3(1)-1. 集落の有無: 高齢化率50%以上の集落(あり)

問3-3①. 訪問・居宅系のサービスの提供有無: 高齢化率50%以上の集落(直診で提供している)

|     | 件数 | 自<br>バ<br>動<br>車<br>等<br>(<br>オ<br>ト<br>モ<br>ト<br>) | 船<br>舶    | 自<br>転<br>車 | 徒<br>歩    | そ<br>の<br>他 | 無<br>回<br>答 |
|-----|----|-----------------------------------------------------|-----------|-------------|-----------|-------------|-------------|
| 合 計 | 68 | 63<br>92.6%                                         | 1<br>1.5% | 1<br>1.5%   | 1<br>1.5% | 2<br>2.9%   | -           |

問3-4②. 直診施設から当該集落の患者・利用者宅までの移動手段: 高齢化率40～50%の集落

問1-3(1)-2. 集落の有無: 高齢化率40～50%の集落(あり)

問3-3②. 訪問・居宅系のサービスの提供有無: 高齢化率40～50%の集落(直診で提供している)

|     | 件数 | 自<br>バ<br>動<br>車<br>等<br>(<br>オ<br>ト<br>モ<br>ト<br>) | 船<br>舶    | 自<br>転<br>車 | 徒<br>歩 | そ<br>の<br>他 | 無<br>回<br>答 |
|-----|----|-----------------------------------------------------|-----------|-------------|--------|-------------|-------------|
| 合 計 | 93 | 88<br>94.6%                                         | 1<br>1.1% | 1<br>1.1%   | -      | 2<br>2.2%   | 1<br>1.1%   |

問3-4③. 直診施設から当該集落の患者・利用者宅までの移動手段: 高齢化率30～40%の集落

問1-3(1)-3. 集落の有無: 高齢化率30～40%の集落(あり)

問3-3③. 訪問・居宅系のサービスの提供有無: 高齢化率30～40%の集落(直診で提供している)

|     | 件数  | 自<br>バ<br>動<br>車<br>等<br>(<br>オ<br>ト<br>モ<br>ト<br>) | 船<br>舶    | 自<br>転<br>車 | 徒<br>歩 | そ<br>の<br>他 | 無<br>回<br>答 |
|-----|-----|-----------------------------------------------------|-----------|-------------|--------|-------------|-------------|
| 合 計 | 107 | 103<br>96.3%                                        | 1<br>0.9% | 1<br>0.9%   | -      | 2<br>1.9%   | -           |

問3-4④. 直診施設から当該集落の患者・利用者宅までの移動手段: 高齢化率30%未満の集落

問1-3(1)-4. 集落の有無: 高齢化率30%未満の集落(あり)

問3-3④. 訪問・居宅系のサービスの提供有無: 高齢化率30%未満の集落(直診で提供している)

|     |    |                                           |             |           |             |        |             |             |
|-----|----|-------------------------------------------|-------------|-----------|-------------|--------|-------------|-------------|
|     | 件数 | 自<br>動<br>車<br>等<br>(<br>合<br>む<br>ト<br>) | 自<br>動<br>車 | 船<br>舶    | 自<br>転<br>車 | 徒<br>歩 | そ<br>の<br>他 | 無<br>回<br>答 |
| 合 計 | 95 | 90<br>94.7%                               | 1<br>1.1%   | 1<br>1.1% | 1<br>1.1%   | -      | 2<br>2.1%   | 1<br>1.1%   |

問3-5①-1. 直診施設から患者・利用者宅までの移動に要する平均的な時間: 高齢化率50%以上の集落

問1-3(1)-1. 集落の有無: 高齢化率50%以上の集落(あり)

問3-3①. 訪問・居宅系のサービスの提供有無: 高齢化率50%以上の集落(直診で提供している)

|     |    |                       |                            |                            |                                 |                  |             |
|-----|----|-----------------------|----------------------------|----------------------------|---------------------------------|------------------|-------------|
|     | 件数 | 3<br>0<br>分<br>未<br>満 | 3<br>満<br>0<br>分<br>未<br>満 | 6<br>満<br>0<br>分<br>未<br>満 | 9<br>未<br>満<br>0<br>分<br>未<br>満 | 1<br>分<br>以<br>上 | 無<br>回<br>答 |
| 合 計 | 68 | 44<br>64.7%           | 20<br>29.4%                | 4<br>5.9%                  | -                               | -                | -           |

問3-5①-2. 直診施設から患者・利用者宅までの移動に要する平均的な時間: 高齢化率50%以上の集落: 具体的に

問1-3(1)-1. 集落の有無: 高齢化率50%以上の集落(あり)

問3-3①. 訪問・居宅系のサービスの提供有無: 高齢化率50%以上の集落(直診で提供している)

問3-5①-1. 直診施設から患者・利用者宅までの移動に要する平均的な時間: 高齢化率50%以上の集落(120分以上)

|     |    |                       |                                      |                                      |                                      |                  |             |                                      |                                      |                  |                            |                            |
|-----|----|-----------------------|--------------------------------------|--------------------------------------|--------------------------------------|------------------|-------------|--------------------------------------|--------------------------------------|------------------|----------------------------|----------------------------|
|     | 件数 | 1<br>5<br>分<br>未<br>満 | 1<br>分<br>未<br>満<br>0<br>分<br>未<br>満 | 1<br>分<br>未<br>満<br>0<br>分<br>未<br>満 | 1<br>分<br>未<br>満<br>0<br>分<br>未<br>満 | 2<br>分<br>以<br>上 | 無<br>回<br>答 | (<br>実<br>単<br>位<br>合<br>計<br>分<br>) | (<br>平<br>単<br>位<br>均<br>分<br>分<br>) | 標<br>準<br>偏<br>差 | (<br>最<br>大<br>分<br>値<br>) | (<br>最<br>小<br>分<br>値<br>) |
| 合 計 | -  | -                     | -                                    | -                                    | -                                    | -                | -           | 0.0                                  | 0.00                                 | 0.00             | 0.0                        | 0.0                        |

問3-5②-1. 直診施設から患者・利用者宅までの移動に要する平均的な時間：高齢化率40～50%の集落

問1-3(1)-2. 集落の有無：高齢化率40～50%の集落(あり)

問3-3②. 訪問・居宅系のサービスの提供有無：高齢化率40～50%の集落(直診で提供している)

|    |             |             |           |        |        |       |     |
|----|-------------|-------------|-----------|--------|--------|-------|-----|
| 件数 | 3分未満        | 3分0分未満      | 3分0分未満    | 6分0分未満 | 9分0分未満 | 10分以上 | 無回答 |
| 合計 | 72<br>77.4% | 19<br>20.4% | 2<br>2.2% | -      | -      | -     | -   |

問3-5②-2. 直診施設から患者・利用者宅までの移動に要する平均的な時間：高齢化率40～50%の集落：具体的に

問1-3(1)-2. 集落の有無：高齢化率40～50%の集落(あり)

問3-3②. 訪問・居宅系のサービスの提供有無：高齢化率40～50%の集落(直診で提供している)

問3-5②-1. 直診施設から患者・利用者宅までの移動に要する平均的な時間：高齢化率40～50%の集落(120分以上)

|    |        |        |        |        |      |     |      |        |        |      |        |        |        |
|----|--------|--------|--------|--------|------|-----|------|--------|--------|------|--------|--------|--------|
| 件数 | 1分0分未満 | 1分0分未満 | 1分0分未満 | 1分0分未満 | 2分以上 | 無回答 | 実数合計 | (単位：分) | (単位：分) | 標準偏差 | (単位：分) | (単位：分) | (単位：分) |
| 合計 | -      | -      | -      | -      | -    | -   | 0.0  | 0.00   | 0.00   | 0.00 | 0.0    | 0.0    | 0.0    |

問3-5③-1. 直診施設から患者・利用者宅までの移動に要する平均的な時間：高齢化率30～40%の集落

問1-3(1)-3. 集落の有無：高齢化率30～40%の集落(あり)

問3-3③. 訪問・居宅系のサービスの提供有無：高齢化率30～40%の集落(直診で提供している)

|    |             |             |           |        |        |       |     |
|----|-------------|-------------|-----------|--------|--------|-------|-----|
| 件数 | 3分未満        | 3分0分未満      | 3分0分未満    | 6分0分未満 | 9分0分未満 | 10分以上 | 無回答 |
| 合計 | 84<br>78.5% | 22<br>20.6% | 1<br>0.9% | -      | -      | -     | -   |



問3-5③-2. 直診施設から患者・利用者宅までの移動に要する平均的な時間：高齢化率30～40%の集落：具体的に

問1-3(1)-3. 集落の有無：高齢化率30～40%の集落(あり)

問3-3③. 訪問・居宅系のサービスの提供有無：高齢化率30～40%の集落(直診で提供している)

問3-5③-1. 直診施設から患者・利用者宅までの移動に要する平均的な時間：高齢化率30～40%の集落(120分以上)

|    | 移動に要する平均的な時間 |      |      |      |     |      | 標準偏差 | 最大値 | 最小値 |
|----|--------------|------|------|------|-----|------|------|-----|-----|
|    | 1分未満         | 1分0分 | 1分1分 | 2分以上 | 無回答 | 実数合計 |      |     |     |
| 件数 | 150          | 10   | 10   | 10   | 0   | 0    | 0.00 | 0.0 | 0.0 |
| 合計 | -            | -    | -    | -    | -   | 0.0  | 0.00 | 0.0 | 0.0 |

問3-5④-1. 直診施設から患者・利用者宅までの移動に要する平均的な時間：高齢化率30%未満の集落

問1-3(1)-4. 集落の有無：高齢化率30%未満の集落(あり)

問3-3④. 訪問・居宅系のサービスの提供有無：高齢化率30%未満の集落(直診で提供している)

|    | 移動に要する平均的な時間 |      |       |      |     |      | 標準偏差 | 最大値 | 最小値 |
|----|--------------|------|-------|------|-----|------|------|-----|-----|
|    | 3分未満         | 3分0分 | 3分1分  | 3分以上 | 無回答 | 実数合計 |      |     |     |
| 件数 | 30           | 0    | 0     | 0    | 0   | 0    | 0.00 | 0.0 | 0.0 |
| 合計 | 81           | 13   | 13.7% | -    | -   | 1    | 1.1% | -   | -   |

問3-5④-2. 直診施設から患者・利用者宅までの移動に要する平均的な時間：高齢化率30%未満の集落：具体的に

問1-3(1)-4. 集落の有無：高齢化率30%未満の集落(あり)

問3-3④. 訪問・居宅系のサービスの提供有無：高齢化率30%未満の集落(直診で提供している)

問3-5④-1. 直診施設から患者・利用者宅までの移動に要する平均的な時間：高齢化率30%未満の集落(120分以上)

|    | 移動に要する平均的な時間 |      |      |      |     |      | 標準偏差 | 最大値 | 最小値 |
|----|--------------|------|------|------|-----|------|------|-----|-----|
|    | 1分未満         | 1分0分 | 1分1分 | 2分以上 | 無回答 | 実数合計 |      |     |     |
| 件数 | 150          | 10   | 10   | 10   | 0   | 0    | 0.00 | 0.0 | 0.0 |
| 合計 | -            | -    | -    | -    | -   | 0.0  | 0.00 | 0.0 | 0.0 |

問3-6①. 住民の保健・医療・福祉(介護)サービスへのアクセス状況:高齢化率50%以上の集落

問1-3(1)-1. 集落の有無:高齢化率50%以上の集落(あり)

|    | 件数  | きわめて良好      | 良好          | 不良          | きわめて不良    | 劣悪        | 無回答        |
|----|-----|-------------|-------------|-------------|-----------|-----------|------------|
| 合計 | 159 | 46<br>28.9% | 63<br>39.6% | 28<br>17.6% | 4<br>2.5% | 3<br>1.9% | 15<br>9.4% |

問3-6②. 住民の保健・医療・福祉(介護)サービスへのアクセス状況:高齢化率40～50%の集落

問1-3(1)-2. 集落の有無:高齢化率40～50%の集落(あり)

|    | 件数  | きわめて良好      | 良好          | 不良          | きわめて不良    | 劣悪 | 無回答         |
|----|-----|-------------|-------------|-------------|-----------|----|-------------|
| 合計 | 192 | 59<br>30.7% | 78<br>40.6% | 27<br>14.1% | 4<br>2.1% | —  | 24<br>12.5% |

問3-6③. 住民の保健・医療・福祉(介護)サービスへのアクセス状況:高齢化率30～40%の集落

問1-3(1)-3. 集落の有無:高齢化率30～40%の集落(あり)

|    | 件数  | きわめて良好      | 良好           | 不良          | きわめて不良    | 劣悪        | 無回答         |
|----|-----|-------------|--------------|-------------|-----------|-----------|-------------|
| 合計 | 227 | 64<br>28.2% | 103<br>45.4% | 27<br>11.9% | 2<br>0.9% | 1<br>0.4% | 30<br>13.2% |

問3-6④. 住民の保健・医療・福祉(介護)サービスへのアクセス状況:高齢化率30%未満の集落

問1-3(1)-4. 集落の有無:高齢化率30%未満の集落(あり)

|    | 件数  | きわめて良好      | 良好          | 不良         | きわめて不良    | 劣悪 | 無回答         |
|----|-----|-------------|-------------|------------|-----------|----|-------------|
| 合計 | 188 | 67<br>35.6% | 75<br>39.9% | 16<br>8.5% | 1<br>0.5% | —  | 29<br>15.4% |

問3-7①-1. アクセス状況がよくない場合の原因:高齢化率50%以上の集落

問1-3(1)-1. 集落の有無:高齢化率50%以上の集落(あり)

問3-6①. 住民の保健・医療・福祉(介護)サービスへのアクセス状況:高齢化率50%以上の集落(2.良好~5.劣悪)

|    |       |       |       |       |       |       |       |       |      |      |
|----|-------|-------|-------|-------|-------|-------|-------|-------|------|------|
| 件数 | 80    | 22    | 14    | 13    | 11    | 42    | 22    | 53    | 3    | 1    |
|    | 81.6% | 22.4% | 14.3% | 13.3% | 11.2% | 42.9% | 22.4% | 54.1% | 3.1% | 1.0% |
| 合計 | 98    |       |       |       |       |       |       |       |      |      |

問3-7①-2. アクセス状況がよくない場合の原因:特に重要だと考えられるもの:高齢化率50%以上の集落

問1-3(1)-1. 集落の有無:高齢化率50%以上の集落(あり)

問3-6①. 住民の保健・医療・福祉(介護)サービスへのアクセス状況:高齢化率50%以上の集落(2.良好~5.劣悪)

|    |       |      |      |      |      |       |      |       |      |       |
|----|-------|------|------|------|------|-------|------|-------|------|-------|
| 件数 | 38    | 2    | 2    | 7    | 4    | 14    | 2    | 14    | 2    | 32    |
|    | 38.8% | 2.0% | 2.0% | 7.1% | 4.1% | 14.3% | 4.1% | 14.3% | 2.0% | 32.7% |
| 合計 | 98    |      |      |      |      |       |      |       |      |       |

問3-7②-1. アクセス状況がよくない場合の原因:高齢化率40~50%の集落

問1-3(1)-2. 集落の有無:高齢化率40~50%の集落(あり)

問3-6②. 住民の保健・医療・福祉(介護)サービスへのアクセス状況:高齢化率40~50%の集落(2.良好~5.劣悪)

|    |       |       |       |       |      |       |       |       |      |      |
|----|-------|-------|-------|-------|------|-------|-------|-------|------|------|
| 件数 | 87    | 27    | 18    | 16    | 9    | 44    | 20    | 58    | 2    | 2    |
|    | 79.8% | 24.8% | 16.5% | 14.7% | 8.3% | 40.4% | 18.3% | 53.2% | 1.8% | 1.8% |
| 合計 | 109   |       |       |       |      |       |       |       |      |      |

問3-7②-2. アクセス状況がよくなる場合の原因:特に重要だと考えられるもの:高齢化率40～50%の集落

問1-3(1)-2. 集落の有無:高齢化率40～50%の集落(あり)

問3-6②. 住民の保健・医療・福祉(介護)サービスへのアクセス状況:高齢化率40～50%の集落(2.良好～5.劣悪)

|                 |       |      |      |      |      |      |       |      |       |
|-----------------|-------|------|------|------|------|------|-------|------|-------|
| 件数              | 40    | 2    | 2    | 1    | 7    | 6    | 15    | 1    | 36    |
| 公共交通機関の         | 36.7% | 1.8% | 1.8% | 0.9% | 6.4% | 5.5% | 13.8% | 0.9% | 33.0% |
| 公費              |       |      |      |      |      |      |       |      |       |
| 介護費用の捻出困難       |       |      |      |      |      |      |       |      |       |
| 送迎サービスの送迎を拒否しない |       |      |      |      |      |      |       |      |       |
| 身体機能障害の本拠       |       |      |      |      |      |      |       |      |       |
| 心理的閉鎖           |       |      |      |      |      |      |       |      |       |
| その他の            |       |      |      |      |      |      |       |      |       |
| 合計              | 109   |      |      |      |      |      |       |      |       |

問3-7③-1. アクセス状況がよくなる場合の原因:高齢化率30～40%の集落

問1-3(1)-3. 集落の有無:高齢化率30～40%の集落(あり)

問3-6③. 住民の保健・医療・福祉(介護)サービスへのアクセス状況:高齢化率30～40%の集落(2.良好～5.劣悪)

|                 |       |       |       |       |      |       |       |       |      |      |
|-----------------|-------|-------|-------|-------|------|-------|-------|-------|------|------|
| 件数              | 101   | 28    | 22    | 19    | 11   | 49    | 27    | 70    | 3    | 2    |
| 公共交通機関の         | 75.9% | 21.1% | 16.5% | 14.3% | 8.3% | 36.8% | 20.3% | 52.6% | 2.3% | 1.5% |
| 公費              |       |       |       |       |      |       |       |       |      |      |
| 介護費用の捻出困難       |       |       |       |       |      |       |       |       |      |      |
| 送迎サービスの送迎を拒否しない |       |       |       |       |      |       |       |       |      |      |
| 身体機能障害の本拠       |       |       |       |       |      |       |       |       |      |      |
| 心理的閉鎖           |       |       |       |       |      |       |       |       |      |      |
| その他の            |       |       |       |       |      |       |       |       |      |      |
| 合計              | 133   |       |       |       |      |       |       |       |      |      |

問3-7③-2. アクセス状況がよくなる場合の原因:特に重要だと考えられるもの:高齢化率30～40%の集落

問1-3(1)-3. 集落の有無:高齢化率30～40%の集落(あり)

問3-6③. 住民の保健・医療・福祉(介護)サービスへのアクセス状況:高齢化率30～40%の集落(2.良好～5.劣悪)

|                 |       |      |      |      |      |      |       |      |       |
|-----------------|-------|------|------|------|------|------|-------|------|-------|
| 件数              | 48    | 2    | 4    | 2    | 9    | 8    | 17    | 2    | 42    |
| 公共交通機関の         | 36.1% | 1.5% | 3.0% | 1.5% | 6.8% | 6.0% | 12.8% | 1.5% | 31.6% |
| 公費              |       |      |      |      |      |      |       |      |       |
| 介護費用の捻出困難       |       |      |      |      |      |      |       |      |       |
| 送迎サービスの送迎を拒否しない |       |      |      |      |      |      |       |      |       |
| 身体機能障害の本拠       |       |      |      |      |      |      |       |      |       |
| 心理的閉鎖           |       |      |      |      |      |      |       |      |       |
| その他の            |       |      |      |      |      |      |       |      |       |
| 合計              | 133   |      |      |      |      |      |       |      |       |

問3-7④-1. アクセス状況がよくない場合の原因：高齢化率30%未満の集落

|    |    |       |       |       |      |       |       |       |      |      |
|----|----|-------|-------|-------|------|-------|-------|-------|------|------|
| 件数 | 68 | 21    | 17    | 15    | 7    | 36    | 21    | 52    | 1    | 1    |
| 件数 | 92 | 22.8% | 18.5% | 16.3% | 7.6% | 39.1% | 22.8% | 56.5% | 1.1% | 1.1% |
| 合計 | 92 | 73.9% | 16.3% | 16.3% | 7.6% | 39.1% | 22.8% | 56.5% | 1.1% | 1.1% |

問1-3(1)-4. 集落の有無：高齢化率30%未満の集落(あり)

問3-6④. 住民の保健・医療・福祉(介護)サービスへのアクセス状況：高齢化率30%未満の集落(2.良好～5.劣悪)

問3-7④-2. アクセス状況がよくない場合の原因：特に重要だと考えられるもの：高齢化率30%未満の集落

|    |    |      |      |      |      |      |       |      |      |       |
|----|----|------|------|------|------|------|-------|------|------|-------|
| 件数 | 30 | 3    | 5    | 1    | 9    | 5    | 10    | 1    | 1    | 29    |
| 件数 | 92 | 3.3% | 5.4% | 1.1% | 9.8% | 5.4% | 10.9% | 1.1% | 1.1% | 31.5% |
| 合計 | 92 | 3.3% | 5.4% | 1.1% | 9.8% | 5.4% | 10.9% | 1.1% | 1.1% | 31.5% |

問1-3(1)-4. 集落の有無：高齢化率30%未満の集落(あり)

問3-6④. 住民の保健・医療・福祉(介護)サービスへのアクセス状況：高齢化率30%未満の集落(2.良好～5.劣悪)

問4-1①-1. より良いサービスを提供するために必要だと考える方策：高齢化率50%以上の集落

|    |     |       |       |       |       |       |       |      |       |       |       |       |       |      |      |      |      |
|----|-----|-------|-------|-------|-------|-------|-------|------|-------|-------|-------|-------|-------|------|------|------|------|
| 件数 | 48  | 71    | 68    | 24    | 20    | 51    | 61    | 7    | 56    | 38    | 25    | 46    | 27    | 14   | 15   | 3    | 12   |
| 件数 | 159 | 30.2% | 44.7% | 42.8% | 15.1% | 32.1% | 38.4% | 4.4% | 35.2% | 23.9% | 15.7% | 28.9% | 17.0% | 8.8% | 9.4% | 1.9% | 7.5% |
| 合計 | 159 | 30.2% | 44.7% | 42.8% | 15.1% | 32.1% | 38.4% | 4.4% | 35.2% | 23.9% | 15.7% | 28.9% | 17.0% | 8.8% | 9.4% | 1.9% | 7.5% |

問1-3(1)-1. 集落の有無：高齢化率50%以上の集落(あり)

問4-1①-2. より良いサービスを提供するために必要だと考える方策：特に重要だと考えられるもの：高齢化率50%以上の集落

|    |     |      |       |      |      |      |      |      |      |      |      |      |      |      |      |      |       |
|----|-----|------|-------|------|------|------|------|------|------|------|------|------|------|------|------|------|-------|
| 件数 | 8   | 18   | 17    | 6    | 9    | 6    | 9    | 1    | 7    | 12   | 2    | 9    | 3    | 1    | 1    | 1    | 71    |
| 件数 | 159 | 5.0% | 11.3% | 3.8% | 3.8% | 3.8% | 5.7% | 0.6% | 4.4% | 7.5% | 1.3% | 5.7% | 1.9% | 0.6% | 0.6% | 0.6% | 44.7% |
| 合計 | 159 | 5.0% | 11.3% | 3.8% | 3.8% | 3.8% | 5.7% | 0.6% | 4.4% | 7.5% | 1.3% | 5.7% | 1.9% | 0.6% | 0.6% | 0.6% | 44.7% |

問1-3(1)-1. 集落の有無：高齢化率50%以上の集落(あり)

問4-1②-1. より良いサービスを提供するために必要だと考える方策：高齢化率40～50%の集落

| 件数 | 問1-3(1)-2. 集落の有無：高齢化率40～50%の集落(あり) |              |              |           |           |           |           |           |           |           | 無回答   |           |       |    |       |    |       |    |       |    |       |    |      |    |      |   |      |    |      |
|----|------------------------------------|--------------|--------------|-----------|-----------|-----------|-----------|-----------|-----------|-----------|-------|-----------|-------|----|-------|----|-------|----|-------|----|-------|----|------|----|------|---|------|----|------|
|    | 集六通機に等関連公整備する交                     | 集ユ等落ニの「バ」コソミ | 集ユ等落ニの「バ」コソミ | 集(送)の「サ」移 | 集(送)の「サ」移 | 集(送)の「サ」移 | 集(送)の「サ」移 | 集(送)の「サ」移 | 集(送)の「サ」移 | 集(送)の「サ」移 |       | 集(送)の「サ」移 |       |    |       |    |       |    |       |    |       |    |      |    |      |   |      |    |      |
| 52 | 27.1%                              | 67           | 34.9%        | 77        | 40.1%     | 25        | 13.0%     | 22        | 11.5%     | 59        | 30.7% | 72        | 37.5% | 43 | 22.4% | 35 | 18.2% | 45 | 23.4% | 23 | 12.0% | 13 | 6.8% | 11 | 5.7% | 4 | 2.1% | 17 | 8.9% |
| 合計 |                                    | 192          |              |           |           |           |           |           |           |           |       |           |       |    |       |    |       |    |       |    |       |    |      |    |      |   |      |    |      |

問4-1②-2. より良いサービスを提供するために必要だと考える方策：特に重要だと考えられるもの：高齢化率40～50%の集落

| 件数 | 問1-3(1)-2. 集落の有無：高齢化率40～50%の集落(あり) |              |              |           |           |           |           |           |           |           | 無回答  |           |      |    |      |   |      |    |      |   |      |   |      |   |      |   |      |   |      |
|----|------------------------------------|--------------|--------------|-----------|-----------|-----------|-----------|-----------|-----------|-----------|------|-----------|------|----|------|---|------|----|------|---|------|---|------|---|------|---|------|---|------|
|    | 集六通機に等関連公整備する交                     | 集ユ等落ニの「バ」コソミ | 集ユ等落ニの「バ」コソミ | 集(送)の「サ」移 | 集(送)の「サ」移 | 集(送)の「サ」移 | 集(送)の「サ」移 | 集(送)の「サ」移 | 集(送)の「サ」移 | 集(送)の「サ」移 |      | 集(送)の「サ」移 |      |    |      |   |      |    |      |   |      |   |      |   |      |   |      |   |      |
| 11 | 5.7%                               | 19           | 9.9%         | 19        | 9.9%      | 7         | 3.6%      | 1         | 0.5%      | 7         | 3.6% | 12        | 6.3% | 12 | 6.3% | 3 | 1.6% | 10 | 5.2% | 4 | 2.1% | 1 | 0.5% | 1 | 0.5% | 2 | 1.0% | 2 | 1.0% |
| 合計 |                                    | 192          |              |           |           |           |           |           |           |           |      |           |      |    |      |   |      |    |      |   |      |   |      |   |      |   |      |   |      |

問4-1③-1. より良いサービスを提供するために必要だと考える方策：高齢化率30～40%の集落

| 件数 | 問1-3(1)-3. 集落の有無：高齢化率30～40%の集落(あり) |              |              |           |           |           |           |           |           |           | 無回答   |           |       |    |       |    |       |    |       |    |       |    |      |    |      |   |      |    |       |
|----|------------------------------------|--------------|--------------|-----------|-----------|-----------|-----------|-----------|-----------|-----------|-------|-----------|-------|----|-------|----|-------|----|-------|----|-------|----|------|----|------|---|------|----|-------|
|    | 集六通機に等関連公整備する交                     | 集ユ等落ニの「バ」コソミ | 集ユ等落ニの「バ」コソミ | 集(送)の「サ」移 | 集(送)の「サ」移 | 集(送)の「サ」移 | 集(送)の「サ」移 | 集(送)の「サ」移 | 集(送)の「サ」移 | 集(送)の「サ」移 |       | 集(送)の「サ」移 |       |    |       |    |       |    |       |    |       |    |      |    |      |   |      |    |       |
| 62 | 27.3%                              | 73           | 32.2%        | 97        | 42.7%     | 29        | 12.8%     | 22        | 9.7%      | 66        | 29.1% | 81        | 35.7% | 48 | 21.1% | 37 | 16.3% | 49 | 21.6% | 25 | 11.0% | 16 | 7.0% | 13 | 5.7% | 7 | 3.1% | 23 | 10.1% |
| 合計 |                                    | 227          |              |           |           |           |           |           |           |           |       |           |       |    |       |    |       |    |       |    |       |    |      |    |      |   |      |    |       |

問4-1③-2. より良いサービスを提供するために必要だと考える方策：特に重要だと考えられるもの：高齢化率30～40%の集落

| 件数 | 問1-3(1)-3. 集落の有無：高齢化率30～40%の集落(あり) |              |              |           |           |           |           |           |           |           | 無回答  |           |      |    |      |   |      |    |      |   |      |   |      |   |      |   |      |   |      |
|----|------------------------------------|--------------|--------------|-----------|-----------|-----------|-----------|-----------|-----------|-----------|------|-----------|------|----|------|---|------|----|------|---|------|---|------|---|------|---|------|---|------|
|    | 集六通機に等関連公整備する交                     | 集ユ等落ニの「バ」コソミ | 集ユ等落ニの「バ」コソミ | 集(送)の「サ」移 | 集(送)の「サ」移 | 集(送)の「サ」移 | 集(送)の「サ」移 | 集(送)の「サ」移 | 集(送)の「サ」移 | 集(送)の「サ」移 |      | 集(送)の「サ」移 |      |    |      |   |      |    |      |   |      |   |      |   |      |   |      |   |      |
| 11 | 4.8%                               | 21           | 9.3%         | 24        | 10.6%     | 7         | 3.1%      | -         | -         | 9         | 4.0% | 19        | 8.4% | 15 | 6.6% | 2 | 0.9% | 11 | 4.8% | 5 | 2.2% | 1 | 0.4% | 1 | 0.4% | 2 | 0.9% | 2 | 0.9% |
| 合計 |                                    | 227          |              |           |           |           |           |           |           |           |      |           |      |    |      |   |      |    |      |   |      |   |      |   |      |   |      |   |      |

問4-1④-1. より良いサービスを提供するために必要だと考える方策:高齢化率30%未満の集落

問1-3(1)-4. 集落の有無:高齢化率30%未満の集落(あり)

|    |       |       |       |       |      |       |       |      |       |       |       |       |       |      |      |      |      |
|----|-------|-------|-------|-------|------|-------|-------|------|-------|-------|-------|-------|-------|------|------|------|------|
| 件数 | 48    | 60    | 81    | 22    | 13   | 51    | 66    | 7    | 63    | 43    | 27    | 36    | 20    | 10   | 9    | 6    | 18   |
|    | 25.5% | 31.9% | 43.1% | 11.7% | 6.9% | 27.1% | 35.1% | 3.7% | 33.5% | 22.9% | 14.4% | 19.1% | 10.6% | 5.3% | 4.8% | 3.2% | 9.6% |
| 合計 | 188   |       |       |       |      |       |       |      |       |       |       |       |       |      |      |      |      |

問4-1④-2. より良いサービスを提供するために必要だと考える方策:特に重要だと考えられるもの:高齢化率30%未満の集落

問1-3(1)-4. 集落の有無:高齢化率30%未満の集落(あり)

|    |      |      |       |      |   |      |      |      |      |      |      |      |      |   |   |      |       |
|----|------|------|-------|------|---|------|------|------|------|------|------|------|------|---|---|------|-------|
| 件数 | 11   | 18   | 20    | 5    | - | 7    | 12   | 2    | 18   | 14   | 1    | 8    | 3    | - | - | 3    | 80    |
|    | 5.9% | 9.6% | 10.6% | 2.7% | - | 3.7% | 6.4% | 1.1% | 9.6% | 7.4% | 0.5% | 4.3% | 1.6% | - | - | 1.6% | 42.6% |
| 合計 | 188  |      |       |      |   |      |      |      |      |      |      |      |      |   |   |      |       |

● ● ● 現在お住まいの集落の高齢化率をうかがいます ● ● ●

※この項目は調査を担当する保健師、国保直診のスタッフが回答してください。

この調査票に回答いただいた方の  
居住集落の高齢化率は次のどれで  
すか。あてはまる1つに○をつけて

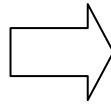

1. 高齢化率 50%以上の集落
2. 高齢化率 40~50%未満の集落
3. 高齢化率 30~40%未満の集落
4. 高齢化率 30%未満の集落

● ● ● あなたと周囲の人々や地域社会とのつながりについてうかがいます ● ● ●

問1 あなたは、今住んでいる場所に何年間住んでいますか？ ( )年( )か月

問2 あなたが住んでいる地域や地域の人々に関するそれぞれの項目について、あなたの感じ方にもっとも近いものを1~5からそれぞれ1つ選んで○をつけてください。

(あてはまる番号1つに○)

|                                                       | そう思う | どちらか<br>というと<br>そう思う | どちら<br>とも<br>いえない | どちらか<br>というと<br>そう<br>思わない | そう<br>思わない |
|-------------------------------------------------------|------|----------------------|-------------------|----------------------------|------------|
| 1.私の住んでいるこの地区はとても安全である                                | 1    | 2                    | 3                 | 4                          | 5          |
| 2.私の近所の誰かが助けを必要としたときに、<br>近所の人たちは手をさしのべることをいとわ<br>ない  | 1    | 2                    | 3                 | 4                          | 5          |
| 3.私の近所には誰かが家を留守にしたときに、そ<br>の家のことを気軽に世話してくれる雰囲気があ<br>る | 1    | 2                    | 3                 | 4                          | 5          |
| 4.急病の時など、すぐにかかれる医療機関があっ<br>て安心できる地域である                | 1    | 2                    | 3                 | 4                          | 5          |
| 5.私の地域では、お互いに気軽に挨拶を交し合<br>う                           | 1    | 2                    | 3                 | 4                          | 5          |
| 6.将来も今住んでいる地域に住み続けたい                                  | 1    | 2                    | 3                 | 4                          | 5          |

※「6. 将来も今住んでいる地域に住み続けたい」で3, 4, 5とお答えになっ  
た方にお聞きします。今の地域に住み続けることに対する不安や不満はどのよう  
なものですか？(あてはまるものすべてに○)

1. 介護サービスが不十分で暮らし続けることが不可能だから
2. 自身の健康状態から住み続けられないと考えた
3. 住民の減少による助け合いの弱体化により、生活が立ち行かないから
4. 今の場所では経済的な活動が十分できず、生活が立ち行かないから
5. その他⇒具体的にお書き下さい ( )



問3 あなたが地域社会で行っている活動についておうかがいします。  
活動されているものがありましたらあてはまる番号すべてに○をつけてください。  
ない場合は「14. 特になし」に○をつけてください。

- |                     |               |
|---------------------|---------------|
| 1. 自治会・町内会          | 2. PTA・父母会    |
| 3. 道路や公園の草取りや清掃     | 4. 民生委員       |
| 5. 高齢者や障害者の援助ボランティア | 6. 子ども会の育成    |
| 7. お祝いごとや葬式の世話      | 8. 防火・防犯・防災活動 |
| 9. 組合（労働・農協・婦人会など）  | 10. 政党・政治活動   |
| 11. 趣味の講習会やサークル活動   | 12. 宗教関係の会    |
| 13. その他（            | ）             |
| 14. 特になし            |               |

問4 あなたのまわりの人についておたずねします。あなたのまわりの人（家族・親戚・友人・知人・近所の人など）のなかには、次のような人はいますか？  
あてはまる番号すべてに○をつけてください。いない場合には、7に○をつけてください。

あてはまる番号を、○で囲んでください。

1. 心配事や悩み事を聞いてくれる人
2. もし仮に、あなたが病気で1か月くらい寝込んだ時に看病や世話をしてくれる人
3. あなたに気を配ったり思いやったりしてくれる人
4. もし仮に、まとまったお金が必要になった時に、貸してくれる人
5. 留守の時やちょっとした用事を頼める人
6. あなたがどんな状況におかれても裏切らないと信じられる人
7. 1～6にあてはまる人はいない

問5 あなたは、**家族、親戚の人、近所の人、友人・知人**とそれぞれ、どれくらいの頻度で行き来がありますか？（あてはまる番号1つに○）

|                                  | ひんぱんにある | ときどきある | あまりない | まったくない | あてはまる人はいない |
|----------------------------------|---------|--------|-------|--------|------------|
| 1. はなれて暮らす家族                     | 1       | 2      | 3     | 4      | 5          |
| 2. 親戚の人<br>※親戚の範囲はあなたご自身の考えで結構です | 1       | 2      | 3     | 4      | 5          |
| 3. 近所の人                          | 1       | 2      | 3     | 4      | 5          |
| 4. 友人・知人                         | 1       | 2      | 3     | 4      | 5          |

● ● ● あなたご自身のことについてうかがいます ● ● ●

問6 あなたの性別および年齢は・・・1. 男性 2. 女性 1月1日時点 \_\_\_\_\_ 歳

---

問7 現在、あなたは結婚していますか？（あてはまる番号1つに○）

1. 未婚 2. 既婚 3. 離別 4. 死別
- 

問8 現在、あなたが一緒に住んでいる方はどなたですか？（あてはまる番号すべてに○）

1. 一人暮らし 2. 配偶者（妻・夫） 3. 父親 4. 母親 5. 祖父 6. 祖母  
7. 兄弟姉妹 8. 子ども（ 人） 9. 孫 10. その他（ ）
- 

問9 現在、どのようなお仕事をしていますか？（あてはまる番号すべてに○）

1. 自営業 — 農林・漁業  
2. 家族従業者 — 農林・漁業  
3. 自営業 — 商工サービス業・自由業（雇い人あり）  
4. 自営業 — 商工サービス業・自由業（雇い人なし）  
5. 家族従業者 — 商工サービス業・自由業  
6. つとめの仕事 — 会社役員等  
7. つとめの仕事 — 常勤労働者  
8. つとめの仕事 — 臨時・日雇い・パート  
9. 内職  
10. 家事専業  
11. 無職  
12. その他（

※お仕事されて退職された方に伺います。  
退職してからどのくらいの期間がたちますか？

\_\_\_\_\_ 年 \_\_\_\_\_ か月

問10 現在、あなたのゆとりの程度は次のうちどれでしょう？（あてはまる番号1つに○）

1. 一般と比べて恵まれた生活をしている  
2. 暮らしに必要な物やまとまった物もだいたいは買える  
3. 食べるほうの心配はないがまとまった物は買えない  
4. 食べるのに精一杯で、ほかの物まで手がまわらない
-

● ● ● 地域の保健・医療・福祉（介護）についてうかがいます ● ● ●

問 11 病院・診療所（国保直診）の利用についてあなたにあてはまるのは次のうちどれですか？（あてはまる番号1つに○）

1. 利用・受診したいときには、いつも利用・受診できている
2. 利用・受診したいときには、だいたい利用・受診できている
3. 利用・受診したいときに、あまり利用・受診できない
4. 利用・受診したいときに、ほとんど利用・受診できない
5. 利用・受診したいときに、いつも利用・受診できない

※2, 3, 4, 5とお答えになった方にうかがいます。

いつも利用・受診できないのはなぜだと思いますか？（あてはまる番号すべてに○）

1. 交通手段がないから
2. 交通費が高いから
3. 医療費が高いから
4. 介護費が高いから
5. 受診、外出する気になれないから
6. 思うように歩いたり移動したりできないから
7. 目的地までの送迎がないから
8. 外出する時に手伝ってくれる人がいないから
9. その他 ⇒ 具体的に書いてください  
( )

問 12 今後、充実するとよいものは何ですか？（あてはまる番号すべてに○）

1. バスなどの公共交通機関の充実
2. 施設や近隣住民どうしの「移送（送迎）サービス」の充実
3. 交通機関無料化や燃油料補助など、経済的な支援
4. 民生委員などが増加
5. 保健師の巡回の充実
6. 集落での住民どうしの相互見守り、巡回などの充実
7. 診療施設・介護事業所の支所などの設置
8. 地域の保健・医療・福祉（介護）関係機関の連携
9. 国保直診のスタッフの充実
10. 国保直診の建物などを充実させたり、送迎用自動車などの充実
11. IT 技術の導入など、自宅や自宅の近くで離れたところにいる医師の診察や保健師への相談ができるようになると助かる
12. 巡回診療所など、週に1回でも医師が集落まで来て診察や治療をしてくれると助かる
13. 巡回通所リハビリテーション、巡回通所介護、集団往診等、いままでにないサービスをつくって欲しい
14. その他 ⇒ 具体的に書いてください ( )

問 13 あなたの家から病院・診療所（国保直診）への移動手段は次のうちのどれでしょう？（あてはま

る番号1つに○)

1. 徒歩（車椅子等含む）
2. 自転車
3. 自家用車・オートバイ等を（自身が運転する場合）
4. 自家用車・オートバイ等（集落内の家人・知人等が運転する場合）
5. 自家用車・オートバイ等（集落外の家人・知人等が運転する場合）
6. タクシー・ハイヤー等
7. 鉄道
8. 公営路線バス（福祉バス、コミュニティバスなどを含む）
9. 民営路線バス
10. 施設側の送迎車両
11. その他 ⇒ 具体的に書いてください（ )

問 14-1 問 13 の交通機関を利用した場合、あなたの家から病院・診療所（国保直診）への移動時間は季節によって違いがありますか？（あてはまる番号1つに○)

1. ある（問 14-2 にお答え下さい）
2. ない

移動時間はどのくらいですか？あてはまる番号1つに○)

1. 30分未満
2. 30～60分未満
3. 60～90分未満
4. 90～120分未満
5. 120分以上

⇒ 具体的に書いてください

問 14-2 季節ごとの移動時間に違いがある場合、それぞれの季節での移動時間はどのくらいですか？（あてはまる番号1つに○)

| 夏場（路面凍結、積雪などが無い時期） | 冬場（路面凍結、積雪などがある時期） |
|--------------------|--------------------|
| 1. 30分未満           | 1. 30分未満           |
| 2. 30～60分未満        | 2. 30～60分未満        |
| 3. 60～90分未満        | 3. 60～90分未満        |
| 4. 90～120分未満       | 4. 90～120分未満       |
| 5. 120分以上          | 5. 120分以上          |
| ⇒ 具体的に書いてください      | ⇒ 具体的に書いてください      |
| （ )                | （ )                |

■■■お聞きしたいことは以上です。お忙しいところご協力ありがとうございました■■■

~~~~本調査に関するお問い合わせ先~~~~

※調査内容について、ご不明な点がありましたら、下記までお問い合わせ下さい。

【問合せ先】

(社) 全国国民健康保険診療施設協議会 (担当：鈴木)
〒100-0014 東京都千代田区永田町 1-11-35 全国町村会館 6F
TEL：03-3597-9980 FAX：03-3597-9986
mail： t-suzuki@kokushinkyo.or.jp

あなたの健康について

このアンケートはあなたがご自分の健康をどのように考えているかをおうかがいするものです。あなたが毎日をどのように感じ、日常の活動をどのくらい自由にできるかを知ろうえで参考になります。お手数をおかけしますが、何卒ご協力のほど宜しくお願い申し上げます。

以下のそれぞれの質問について、一番よくあてはまるものに印 (☑) をつけてください。

問1 あなたの健康状態は？ (一番よくあてはまるものに☑印をつけて下さい)

| | | | | |
|----------------------------|----------------------------|----------------------------|----------------------------|----------------------------|
| 最高に良い | とても良い | 良い | あまり
良くない | 良くない |
| ▼ | ▼ | ▼ | ▼ | ▼ |
| <input type="checkbox"/> 1 | <input type="checkbox"/> 2 | <input type="checkbox"/> 3 | <input type="checkbox"/> 4 | <input type="checkbox"/> 5 |

問2 1年前と比べて、現在の健康状態はいかがですか。
(一番よくあてはまるものに☑印をつけて下さい)

| | | | | |
|----------------------------|----------------------------|----------------------------|----------------------------|----------------------------|
| 1年前より、
はるかに良い | 1年前よりは、
やや良い | 1年前と、
ほぼ同じ | 1年前ほど、
良くない | 1年前より、
はるかに悪い |
| ▼ | ▼ | ▼ | ▼ | ▼ |
| <input type="checkbox"/> 1 | <input type="checkbox"/> 2 | <input type="checkbox"/> 3 | <input type="checkbox"/> 4 | <input type="checkbox"/> 5 |

問3 以下の質問は、日常よく行われている活動です。あなたは健康上の理由で、こうした活動をするのがむずかしいと感じますか。むずかしいとすればどのくらいですか。
 (ア～コまでのそれぞれの質問について、一番よくあてはまるものに☑印をつけて下さい)

| | | |
|--------------|-------------|---------------------|
| とても
むずかしい | 少し
むずかしい | ぜんぜん
むずかしく
ない |
| ▼ | ▼ | ▼ |

- ア) 激しい活動、例えば、一生けんめい走る、
重い物を持ち上げる、激しいスポーツをするなど..... 1 2 3
- イ) 適度の活動、例えば、家や庭のそうじをする、
1～2時間散歩するなど..... 1 2 3
- ウ) 少し重い物を持ち上げたり、運んだりする
(例えば買い物袋など) 1 2 3
- エ) 階段を数階上までのぼる..... 1 2 3
- オ) 階段を1階上までのぼる..... 1 2 3
- カ) 体を前に曲げる、ひざまずく、かがむ..... 1 2 3
- キ) 1キロメートル以上歩く..... 1 2 3
- ク) 数百メートルくらい歩く..... 1 2 3
- ケ) 百メートルくらい歩く..... 1 2 3
- コ) 自分でお風呂に入ったり、着がえたりする..... 1 2 3

問4 過去1ヵ月間に、仕事やふだんの活動（家事など）をするにあたって、身体的な理由で次のような問題がありましたか。（ア～エまでのそれぞれの質問について、一番よくあてはまるものに☑印をつけて下さい）

| いつも | ほとんどいつも | ときどき | まれに | ぜんぜんない |
|-----|---------|------|-----|--------|
| ▼ | ▼ | ▼ | ▼ | ▼ |

- ア) 仕事やふだんの活動をする時間をへらした 1 2 3 4 5
- イ) 仕事やふだんの活動が思ったほど、できなかつた 1 2 3 4 5
- ウ) 仕事やふだんの活動の内容によっては、できないものがあった 1 2 3 4 5
- エ) 仕事やふだんの活動をすることがむずかしかつた（例えばいつもより努力を必要としたなど） 1 2 3 4 5

問5 過去1ヵ月間に、仕事やふだんの活動（家事など）をするにあたって、心理的な理由で（例えば、気分がおちこんだり不安を感じたりしたために）、次のような問題がありましたか。（ア～ウまでのそれぞれの質問について、一番よくあてはまるものに☑印をつけて下さい）

| いつも | ほとんどいつも | ときどき | まれに | ぜんぜんない |
|-----|---------|------|-----|--------|
| ▼ | ▼ | ▼ | ▼ | ▼ |

- ア) 仕事やふだんの活動をする時間をへらした 1 2 3 4 5
- イ) 仕事やふだんの活動が思ったほど、できなかつた 1 2 3 4 5
- ウ) 仕事やふだんの活動がいつもほど、集中してできなかつた 1 2 3 4 5

SF-36v2™ Health Survey © 1992, 2000, 2003 Medical Outcomes Trust, Health Assessment Lab, QualityMetric Incorporated and Shunichi Fukuhara. All rights reserved.
 SF-36® is a registered trademark of Medical Outcomes Trust.
 (SF-36v2 Standard, Japanese)

問6 過去1カ月間に、家族、友人、近所の人、その他の仲間とのふだんにつきあいが、身体的あるいは心理的な理由で、どのくらい妨^{さまた}げられましたか。

(一番よくあてはまるものに☑印をつけて下さい)

| | | | | |
|----------------------------------------------|---------------------------------------|-------------------------------------|--------------------------------------|--------------------------------------|
| ぜんぜん、
さまた
妨 ^{さまた} げられ
なかった | わずかに、
さまた
妨 ^{さまた} げられた | 少し、
さまた
妨 ^{さまた} げられた | かなり、
さまた
妨 ^{さまた} げられた | 非常に、
さまた
妨 ^{さまた} げられた |
| ▼ | ▼ | ▼ | ▼ | ▼ |
| <input type="checkbox"/> 1 | <input type="checkbox"/> 2 | <input type="checkbox"/> 3 | <input type="checkbox"/> 4 | <input type="checkbox"/> 5 |

問7 過去1カ月間に、体の痛みをどのくらい感じましたか。

(一番よくあてはまるものに☑印をつけて下さい)

| | | | | | |
|----------------------------|----------------------------|----------------------------|----------------------------|----------------------------|----------------------------|
| ぜんぜん
なかった | かすかな
痛み | 軽い
痛み | 中くらい
の痛み | 強い
痛み | 非常に
激しい痛み |
| ▼ | ▼ | ▼ | ▼ | ▼ | ▼ |
| <input type="checkbox"/> 1 | <input type="checkbox"/> 2 | <input type="checkbox"/> 3 | <input type="checkbox"/> 4 | <input type="checkbox"/> 5 | <input type="checkbox"/> 6 |

問8 過去1カ月間に、いつもの仕事（家事も含みます）が痛みのために、どのくら^{さまた}い妨^{さまた}げられましたか。 (一番よくあてはまるものに☑印をつけて下さい)

| | | | | |
|----------------------------------------------|---------------------------------------|-------------------------------------|--------------------------------------|--------------------------------------|
| ぜんぜん、
さまた
妨 ^{さまた} げられな
かった | わずかに、
さまた
妨 ^{さまた} げられた | 少し、
さまた
妨 ^{さまた} げられた | かなり、
さまた
妨 ^{さまた} げられた | 非常に、
さまた
妨 ^{さまた} げられた |
| ▼ | ▼ | ▼ | ▼ | ▼ |
| <input type="checkbox"/> 1 | <input type="checkbox"/> 2 | <input type="checkbox"/> 3 | <input type="checkbox"/> 4 | <input type="checkbox"/> 5 |

SF-36v2™ Health Survey © 1992, 2000, 2003 Medical Outcomes Trust, Health Assessment Lab, QualityMetric Incorporated and Shunichi Fukuhara. All rights reserved.

SF-36® is a registered trademark of Medical Outcomes Trust.

(SF-36v2 Standard, Japanese)

問9 次にあげるのは、過去1ヵ月間に、あなたがどのように感じたかについての質問です。
 (ア～ケまでのそれぞれの質問について、一番よくあてはまるものに☑印をつけて下さい)

| | いつも | ほとんどいつも | ときどき | まれに | ぜんぜんない |
|---------------------------------------|----------------------------|----------------------------|----------------------------|----------------------------|----------------------------|
| | ▼ | ▼ | ▼ | ▼ | ▼ |
| ア) 元気いっぱいでしたか..... | <input type="checkbox"/> 1 | <input type="checkbox"/> 2 | <input type="checkbox"/> 3 | <input type="checkbox"/> 4 | <input type="checkbox"/> 5 |
| イ) かなり神経質でしたか..... | <input type="checkbox"/> 1 | <input type="checkbox"/> 2 | <input type="checkbox"/> 3 | <input type="checkbox"/> 4 | <input type="checkbox"/> 5 |
| ウ) どうにもならないくらい、
気分がおちこんでいましたか..... | <input type="checkbox"/> 1 | <input type="checkbox"/> 2 | <input type="checkbox"/> 3 | <input type="checkbox"/> 4 | <input type="checkbox"/> 5 |
| エ) おちついていて、
おだやかな気分でしたか..... | <input type="checkbox"/> 1 | <input type="checkbox"/> 2 | <input type="checkbox"/> 3 | <input type="checkbox"/> 4 | <input type="checkbox"/> 5 |
| オ) 活力(エネルギー)に
あふれていましたか..... | <input type="checkbox"/> 1 | <input type="checkbox"/> 2 | <input type="checkbox"/> 3 | <input type="checkbox"/> 4 | <input type="checkbox"/> 5 |
| カ) おちこんで、ゆううつな
気分でしたか..... | <input type="checkbox"/> 1 | <input type="checkbox"/> 2 | <input type="checkbox"/> 3 | <input type="checkbox"/> 4 | <input type="checkbox"/> 5 |
| キ) 疲れはてていましたか..... | <input type="checkbox"/> 1 | <input type="checkbox"/> 2 | <input type="checkbox"/> 3 | <input type="checkbox"/> 4 | <input type="checkbox"/> 5 |
| ク) 楽しい気分でしたか..... | <input type="checkbox"/> 1 | <input type="checkbox"/> 2 | <input type="checkbox"/> 3 | <input type="checkbox"/> 4 | <input type="checkbox"/> 5 |
| ケ) 疲れを感じましたか..... | <input type="checkbox"/> 1 | <input type="checkbox"/> 2 | <input type="checkbox"/> 3 | <input type="checkbox"/> 4 | <input type="checkbox"/> 5 |

問10 過去1ヵ月間に、友人や親せきを訪ねるなど、人とのつきあいが、身体的あるいは心理的な理由で、時間的にどのくらい妨げられましたか。
 (一番よくあてはまるものに☑印をつけて下さい)

| いつも | ほとんどいつも | ときどき | まれに | ぜんぜんない |
|----------------------------|----------------------------|----------------------------|----------------------------|----------------------------|
| ▼ | ▼ | ▼ | ▼ | ▼ |
| <input type="checkbox"/> 1 | <input type="checkbox"/> 2 | <input type="checkbox"/> 3 | <input type="checkbox"/> 4 | <input type="checkbox"/> 5 |

SF-36v2™ Health Survey © 1992, 2000, 2003 Medical Outcomes Trust, Health Assessment Lab, QualityMetric Incorporated and Shunichi Fukuhara. All rights reserved.
 SF-36® is a registered trademark of Medical Outcomes Trust.
 (SF-36v2 Standard, Japanese)

問 11 次にあげた各項目はどのくらいあなたにあてはまりますか。(ア～エまでのそれぞれの質問について、一番よくあてはまるものに☑印をつけて下さい)

| | | | | |
|---------------|-------------|-------------|---------------------|---------------------|
| まったく
そのとおり | ほぼ
あてはまる | 何とも
言えない | ほとんど
あてはまら
ない | ぜんぜん
あてはまら
ない |
| ▼ | ▼ | ▼ | ▼ | ▼ |

- ア) 私は他の人に比べて病気に
なりやすいと思う 1 2 3 4 5
- イ) 私は、^{ひとな}人並みに健康である 1 2 3 4 5
- ウ) 私の健康は、悪くなるような
気がする 1 2 3 4 5
- エ) 私の健康状態は非常に良い 1 2 3 4 5

これでこのアンケートはおわりです。
ご協力ありがとうございました。

問2 あなたが住んでいる地域や地域の人々に関して (SA)

| | 全
体 | そ
う
思
う | 思
う
ど
ち
ら
か
と
い
う
と
そ
う | ど
ち
ら
と
も
い
え
な
い | 思
わ
な
い
か
と
い
う
と
そ
う | そ
う
思
わ
な
い | 無
回
答 |
|------------------------------------------------|--------------|------------------|----------------------------------------------------------|-------------------------------------------|-----------------------------------------------------|----------------------------|-------------|
| 1. 私の住んでいるこの地区はとても安全である | 370
100.0 | 212
57.3 | 99
26.8 | 38
10.3 | 10
2.7 | 8
2.2 | 3
0.8 |
| 2. 私の近所の誰かが助けを必要としたときに、近所の人たちは手をさしのべることをいとわない | 370
100.0 | 216
58.4 | 97
26.2 | 41
11.1 | 2
0.5 | 8
2.2 | 6
1.6 |
| 3. 私の近所には誰かが家を留守にしたときに、その家のことを気軽に世話してくれる雰囲気がある | 370
100.0 | 134
36.2 | 123
33.2 | 67
18.1 | 20
5.4 | 21
5.7 | 5
1.4 |
| 4. 急病の時など、すぐにかかれる医療機関があつて安心できる地域である | 370
100.0 | 192
51.9 | 82
22.2 | 42
11.4 | 23
6.2 | 27
7.3 | 4
1.1 |
| 5. 私の地域では、お互いに気軽に挨拶を交し合う | 370
100.0 | 291
78.6 | 60
16.2 | 12
3.2 | 2
0.5 | 2
0.5 | 3
0.8 |
| 6. 将来も今住んでいる地域に住み続けたい | 370
100.0 | 263
71.1 | 48
13.0 | 37
10.0 | 7
1.9 | 8
2.2 | 7
1.9 |

問2. SQ1 今の地域に住み続けることへの不安や不満 (N)

| 全
体 | 不
可
能
だ
ら
な
か
ら
続
け
ら
れ
な
い
と
考
え
ら
れ
な
い
と
考
え
ら
れ
な
い | 介
護
サ
ー
ビ
ス
が
不
十
分
な
こ
と
が
分
か
ら
な
い | た
み
自
ら
の
健
康
状
態
を
考
え
ら
れ
な
い
と
考
え
ら
れ
な
い | 自
ら
の
生
活
が
立
ち
行
か
な
い
か
ら
生
活
が
立
ち
行
か
な
い | 自
ら
の
弱
体
化
に
よ
り
か
ら
生
活
が
立
ち
行
か
な
い | 住
居
が
動
の
場
所
で
は
経
済
的
な
助
け
を
得
な
い | そ
の
他 | 無
回
答 |
|-------------|------------------------------------------------------------------------------------------------------------------------------------------|---------------------------------------------------------------------------------------------|-----------------------------------------------------------------------------------------------------------------|-----------------------------------------------------------------------------------------------------------------|--------------------------------------------------------------------------------------------------|---------------------------------------------------------------------------------------------|-------------|-------------|
| 52
100.0 | 3
5.8 | 17
32.7 | 27
51.9 | 11
21.2 | 13
25.0 | 9
17.3 | | |

問3 地域社会で行っている活動 (MA)

| 全体 | 自治会・町内会 | P T A・父母会 | 清道掃路や公園の草取りや | 高齢者や障害者の援助ボランティア | 民生委員 | 子ども会の育成 | お祝いごとや葬式の世話 | 防火・防犯・防災活動 | 人組合(労働・農協・婦人など) | 政党・政治活動 | 趣味の講習会やサークル活動 | 宗教関係の会 | その他 | 特になし | 無回答 |
|-------|---------|-----------|--------------|------------------|------|---------|-------------|------------|-----------------|---------|---------------|--------|-----|------|-----|
| 370 | 133 | 9 | 134 | 15 | 56 | 19 | 129 | 31 | 61 | 7 | 90 | 45 | 28 | 129 | 2 |
| 100.0 | 35.9 | 2.4 | 36.2 | 4.1 | 15.1 | 5.1 | 34.9 | 8.4 | 16.5 | 1.9 | 24.3 | 12.2 | 7.6 | 34.9 | 0.5 |

問3 地域社会で行っている活動 (MA)

| 全体 | 自治会等 | 地域ボランティア等 | 民生委員 | その他 | 特になし | 無回答 |
|-------|------|-----------|------|------|------|-----|
| 370 | 141 | 140 | 56 | 166 | 129 | 2 |
| 100.0 | 38.1 | 37.8 | 15.1 | 44.9 | 34.9 | 0.5 |

問4 あなたのまわりの人について (MA)

| 全体 | 心配する人 | 配事や悩み事を聞いてくれる人 | 病気で1か月以上休んでくれる人 | あなたに気が配ったりしてくれり | あなたに気が配ったりしてくれり | 留守の時やちよつとし | あなたがお金が必要ない | あなたがお金が必要ない | あなたがお金が必要ない | あなたがお金が必要ない | あなたがお金が必要ない | あなたがお金が必要ない | あなたがお金が必要ない | あなたがお金が必要ない | あなたがお金が必要ない | 無回答 |
|-------|-------|----------------|-----------------|-----------------|-----------------|------------|-------------|-------------|-------------|-------------|-------------|-------------|-------------|-------------|-------------|-----|
| 370 | 295 | 275 | 300 | 169 | 288 | 236 | 13 | 13 | 13 | 13 | 13 | 13 | 13 | 13 | 13 | 2 |
| 100.0 | 79.7 | 74.3 | 81.1 | 45.7 | 77.8 | 63.8 | 3.5 | 3.5 | 3.5 | 3.5 | 3.5 | 3.5 | 3.5 | 3.5 | 3.5 | 0.5 |

問5 家族、親戚の人、近所の人、友人・知人とそれぞれ、どのくらいの頻度で行き来がありますか (SA)

| | 全
体 | ひ
ん
ば
ん
に
あ
る | と
き
ど
き
あ
る | あ
ま
り
な
い | ま
つ
た
く
な
い | あ
て
は
ま
る
人
は
い
な
い | 無
回
答 |
|--------------|--------------|---------------------------------|----------------------------|-----------------------|----------------------------|------------------------------------------------|-------------|
| 1. はなれて暮らす家族 | 370
100.0 | 82
22.2 | 184
49.7 | 40
10.8 | 9
2.4 | 33
8.9 | 22
5.9 |
| 2. 親戚の人 | 370
100.0 | 98
26.5 | 203
54.9 | 46
12.4 | 5
1.4 | 4
1.1 | 14
3.8 |
| 3. 近所の人 | 370
100.0 | 169
45.7 | 147
39.7 | 29
7.8 | 12
3.2 | 4
1.1 | 9
2.4 |
| 4. 友人・知人 | 370
100.0 | 122
33.0 | 159
43.0 | 57
15.4 | 17
4.6 | 2
0.5 | 13
3.5 |

問6 性別 (SA)

| | 男
性 | 女
性 | 無
回
答 |
|--------|-------------|-------------|-------------|
| 全
体 | 110
29.7 | 257
69.5 | 3
0.8 |

問6 年齢 (SA)

| | 6
5
歳
未
満 | 6
5
歳
～
7
0
歳
未
満 | 7
0
歳
～
7
5
歳
未
満 | 7
5
歳
～
8
0
歳
未
満 | 8
0
歳
～
8
5
歳
未
満 | 8
5
歳
～
9
0
歳
未
満 | 9
0
歳
以
上 | 無
回
答 |
|--------|-----------------------|-------------------------------------------|-------------------------------------------|-------------------------------------------|-------------------------------------------|-------------------------------------------|-----------------------|-------------|
| 全
体 | 1
0.3 | 72
19.5 | 72
19.5 | 84
22.7 | 82
22.2 | 47
12.7 | 9
2.4 | 3
0.8 |

問6 年齢

| | 全
体 | 平
均 |
|--|--------------|--------|
| | 367
100.0 | 76.56 |

問7 現在、結婚していますか (SA)

| 全
体 | 未
婚 | 既
婚 | 離
別 | 死
別 | 無
回
答 |
|--------------|----------|-------------|----------|-------------|-------------|
| 370
100.0 | 7
1.9 | 220
59.5 | 9
2.4 | 124
33.5 | 10
2.7 |

問8 現在、一緒に住んでいる方 (MA)

| 全
体 | 一
人
暮
ら
し | 配
偶
者
(妻・夫) | 父
親 | 母
親 | 祖
父 | 祖
母 | 兄
弟
姉
妹 | 子
ど
も | 孫 | そ
の
他 | 無
回
答 |
|--------------|-----------------------|----------------------|--------|-----------|--------|--------|------------------|-------------|-------------|-------------|-------------|
| 370
100.0 | 67
18.1 | 208
56.2 | - | 13
3.5 | - | - | 4
1.1 | 188
50.8 | 114
30.8 | 70
18.9 | 4
1.1 |

問8 子ども (同居人数)

| 全
体 | 1
人 | 2
人 | 3
人
以
上 | 無
回
答 |
|--------------|-------------|------------|------------------|-------------|
| 188
100.0 | 128
68.1 | 32
17.0 | 2
1.1 | 26
13.8 |

問8 子ども (同居人数)

| 全
体 | 平
均 |
|--------------|--------|
| 162
100.0 | 1.23 |

問9 職業 (MA)

| | | | | | | | | | | | | | |
|--------------|------------|-------------|-----------------------|------------------------|---------------|---------------------|---------------------|------------------------------------|----------|------------|-------------|-------------|-------------|
| 全
体 | 自営業：農林・漁業 | 家族従業者：農林・漁業 | 自営業：農工商サービス
（雇い人あ） | 自営業：農工商サービス
（雇い人なし） | 家族従業者：農工商サービス | 社員等
の
仕事：会社役員 | 勤者
の
仕事：常勤労働者 | 日
つ
と
め
の
仕事：臨時・パート | 内
職 | 家事専業 | 無
職 | そ
の
他 | 無
回
答 |
| 370
100.0 | 69
18.6 | 27
7.3 | 7
1.9 | 8
2.2 | 5
1.4 | 5
1.4 | 5
1.4 | 24
6.5 | 5
1.4 | 85
23.0 | 173
46.8 | 12
3.2 | 9
2.4 |

問9. SQ1 退職後の期間 (SA)

| | | | | | | | | |
|--------------|-----------|-----------|------------|-----------|-----------|-----------|-----------|-------------|
| 全
体 | 5年未満 | 5年～10年未満 | 10年～15年未満 | 15年～20年未満 | 20年～25年未満 | 25年～30年未満 | 30年以上 | 無
回
答 |
| 244
100.0 | 15
6.1 | 16
6.6 | 29
11.9 | 14
5.7 | 18
7.4 | 9
3.7 | 12
4.9 | 131
53.7 |

問9. SQ1 退職後の期間 (年)

| | |
|--------------|--------|
| 全
体 | 平
均 |
| 113
100.0 | 16.02 |

問10 ゆとりの程度 (SA)

| | | | | | | | | | |
|--------------|-------------|---------------|---------------|---------------|-------------|-------------|-----------------|-----------------|-------------|
| 全
体 | 生活をしていて恵まれた | 一般的な暮らしに必要ない物 | 暮らした物もだいたい買える | 暮らした物に必要な物はない | 食べたいものが買えない | 食べたいものが買えない | 食生活に精一杯で、手まわらない | 食生活に精一杯で、手まわらない | 無
回
答 |
| 370
100.0 | 68
18.4 | 178
48.1 | 87
23.5 | 32
8.6 | 5
1.4 | 5
1.4 | 5
1.4 | 5
1.4 | 5
1.4 |

問1.1 病院・診療所（国保直診）の利用について（S.A）

| | | | | | | | | | | |
|-------|-------------------|------|------|----|------|---|-----|---|-----|-----|
| 全体 | 診に利用できる利用・受診したいとき | 75 | 20.3 | 75 | 20.3 | 1 | 0.3 | 1 | 0.3 | 無回答 |
| 370 | 289 | 75 | 20.3 | 75 | 20.3 | 1 | 0.3 | 1 | 0.3 | 1 |
| 100.0 | 78.1 | 20.3 | 0.8 | 3 | 0.8 | 1 | 0.3 | 1 | 0.3 | 0.3 |

問1.1. S.Q.1 いつも利用・受診できない理由（MA）

| | | | | | | | | | | | | | | | | | |
|----|-----------|----|------|---|-----|---|-----|---|-----|----|------|---|-----|----|------|---|-----|
| 全体 | 交通手段がないから | 34 | 42.5 | 4 | 5.0 | 4 | 5.0 | 7 | 8.8 | 14 | 17.5 | 5 | 6.3 | 16 | 20.0 | 5 | 6.3 |
| 80 | 100.0 | 34 | 42.5 | 4 | 5.0 | 4 | 5.0 | 7 | 8.8 | 14 | 17.5 | 5 | 6.3 | 16 | 20.0 | 5 | 6.3 |

問1.2 今後、充実するとよいもの（MA）

| | | | | | | | | | | | | | | | | | | | | | | | | | | | | | |
|-------|----------------|------|------|-----|------|-----|------|------|------|------|------|------|------|------|------|------|------|------|------|------|------|------|------|------|------|-----|-----|-----|-----|
| 全体 | バスなどの公共交通機関の充実 | 170 | 45.9 | 113 | 30.5 | 16 | 4.3 | 94 | 25.4 | 92 | 24.9 | 65 | 17.6 | 94 | 25.4 | 78 | 21.1 | 98 | 26.5 | 58 | 15.7 | 84 | 22.7 | 72 | 19.5 | 21 | 5.7 | 23 | 6.2 |
| 370 | 170 | 45.9 | 30.5 | 113 | 30.5 | 16 | 4.3 | 94 | 25.4 | 92 | 24.9 | 65 | 17.6 | 94 | 25.4 | 78 | 21.1 | 98 | 26.5 | 58 | 15.7 | 84 | 22.7 | 72 | 19.5 | 21 | 5.7 | 23 | 6.2 |
| 100.0 | 45.9 | 30.5 | 26.2 | 97 | 26.2 | 4.3 | 25.4 | 25.4 | 24.9 | 24.9 | 24.9 | 17.6 | 17.6 | 25.4 | 25.4 | 21.1 | 26.5 | 26.5 | 15.7 | 15.7 | 22.7 | 22.7 | 19.5 | 19.5 | 5.7 | 5.7 | 6.2 | 6.2 | |

問1.3 家から病院・診療所（国保直診）への移動手段（MA）

| | | | | | | | | | | | | | | | | | | | | | | | | | | | | | |
|-------|------------|------|------|-----|------|------|-----|-----|-----|-----|-----|---|---|-----|-----|-----|-----|-----|-----|-----|-----|-----|-----|-----|-----|-----|-----|-----|-----|
| 全体 | 徒歩（車椅子等含む） | 40 | 10.8 | 7 | 1.9 | 10 | 2.7 | 34 | 9.2 | 34 | 9.2 | - | - | 24 | 6.5 | 17 | 4.6 | 23 | 6.2 | 15 | 4.1 | 4 | 1.1 | 無回答 | 無回答 | 無回答 | 無回答 | 無回答 | 無回答 |
| 370 | 40 | 10.8 | 1.9 | 7 | 1.9 | 10 | 2.7 | 34 | 9.2 | 34 | 9.2 | - | - | 24 | 6.5 | 17 | 4.6 | 23 | 6.2 | 15 | 4.1 | 4 | 1.1 | 無回答 | 無回答 | 無回答 | 無回答 | 無回答 | 無回答 |
| 100.0 | 10.8 | 1.9 | 34.1 | 126 | 34.1 | 18.9 | 2.7 | 9.2 | 9.2 | 9.2 | 9.2 | - | - | 6.5 | 4.6 | 4.6 | 6.2 | 6.2 | 4.1 | 4.1 | 1.1 | 1.1 | 1.1 | 無回答 | 無回答 | 無回答 | 無回答 | 無回答 | 無回答 |

問14-1 家から病院・診療所（国保直診）への移動時間の違い（夏季と冬季）（SA）

| | | | |
|--------------|------------|-------------|-------------|
| 全
体 | あ
る | な
い | 無
回
答 |
| 370
100.0 | 73
19.7 | 278
75.1 | 19
5.1 |

問14-1-SQ1 移動時間（夏季と冬季に違いがない）（SA）

| | | | | | | |
|--------|-----------------------|-----------------------|-----------------------|-----------------------|----------------------------|-------------|
| 全
体 | 3
0
分
未
満 | 3
0
分
未
満 | 6
0
分
未
満 | 9
0
分
未
満 | 1
2
0
分
以
上 | 無
回
答 |
| | 228
100.0 | 24
8.6 | 5
1.8 | 1
0.4 | - | 20
7.2 |

問14-2 夏季の移動時間（夏季と冬季に違いがある）（SA）

| | | | | | | |
|--------|-----------------------|-----------------------|-----------------------|-----------------------|----------------------------|-------------|
| 全
体 | 3
0
分
未
満 | 3
0
分
未
満 | 6
0
分
未
満 | 9
0
分
未
満 | 1
2
0
分
以
上 | 無
回
答 |
| | 73
100.0 | 42
57.5 | 20
27.4 | 2
2.7 | 1
1.4 | 1
1.4 |

問14-2 冬季の移動時間（夏季と冬季に違いがある）（SA）

| | | | | | | |
|--------|-----------------------|-----------------------|-----------------------|-----------------------|----------------------------|-------------|
| 全
体 | 3
0
分
未
満 | 3
0
分
未
満 | 6
0
分
未
満 | 9
0
分
未
満 | 1
2
0
分
以
上 | 無
回
答 |
| | 73
100.0 | 18
24.7 | 26
35.6 | 15
20.5 | 3
4.1 | 8
11.0 |

○ 実態調査（アンケート調査）主観的健康観（SF-36）調査結果

●●●あなたの健康について●●●

問1 あなたの健康状態（S A）

| 全
体 | 最
高
に
良
い | と
と
も
良
い | 良
い | あ
ま
り
良
く
な
い | 良
く
な
い | 無
回
答 |
|--------------|-----------------------|-----------------------|-------------|---------------------------------|------------------|-------------|
| 370
100.0 | 2
0.5 | 21
5.7 | 191
51.6 | 137
37.0 | 17
4.6 | 2
0.5 |

問2 1年前と比べた、現在の健康状態（S A）

| 全
体 | 良
い
1
年
前
よ
り、
は
る
か
に | い
い
1
年
前
よ
りは、
や
や
良 | 1
年
前
と、
ほ
ぼ
同
じ | 1
年
前
ほ
ど、
良
く
な
い | 悪
い
1
年
前
よ
り、
は
る
か
に | 無
回
答 |
|--------------|------------------------------------------------------|--------------------------------------------------|---------------------------------------|--------------------------------------------|------------------------------------------------------|-------------|
| 370
100.0 | 6
1.6 | 29
7.8 | 207
55.9 | 107
28.9 | 18
4.9 | 3
0.8 |

問3 健康上の理由で、こうした活動をむずかしいと感じますか（S A）

| | 全
体 | と
と
も
む
ず
か
し
い | 少
し
む
ず
か
し
い | い
ぜん
ぜん
む
ず
か
し
く
な | 無
回
答 |
|------------------------|--------------|--------------------------------------|---------------------------------|---------------------------------------------|-------------|
| ア. 激しい活動 | 370
100.0 | 252
68.1 | 92
24.9 | 19
5.1 | 7
1.9 |
| イ. 適度の活動 | 370
100.0 | 84
22.7 | 122
33.0 | 157
42.4 | 7
1.9 |
| ウ. 少し重い物を持ち上げたり、運んだりする | 370
100.0 | 109
29.5 | 110
29.7 | 143
38.6 | 8
2.2 |
| エ. 階段を数段上までのぼる | 370
100.0 | 109
29.5 | 125
33.8 | 128
34.6 | 8
2.2 |
| オ. 階段を1階上までのぼる | 370
100.0 | 89
24.1 | 99
26.8 | 173
46.8 | 9
2.4 |
| カ. 体を前に曲げる、ひざまずく、かがむ | 370
100.0 | 73
19.7 | 144
38.9 | 147
39.7 | 6
1.6 |
| キ. 1キロメートル以上歩く | 370
100.0 | 140
37.8 | 76
20.5 | 146
39.5 | 8
2.2 |
| ク. 数百メートルくらい歩く | 370
100.0 | 89
24.1 | 90
24.3 | 179
48.4 | 12
3.2 |
| ケ. 百メートルくらい歩く | 370
100.0 | 53
14.3 | 89
24.1 | 215
58.1 | 13
3.5 |
| コ. 自分でお風呂に入ったり、着がえたりする | 370
100.0 | 31
8.4 | 54
14.6 | 279
75.4 | 6
1.6 |

問4 過去1カ月に、仕事や普段の活動をするにあたって、身体的な理由で次のような問題がありましたか（S A）

| | 全
体 | い
つ
も | ほ
と
ん
ど
い
つ
も | と
き
ど
き | ま
れ
に | ぜ
ん
ぜ
ん
な
い | 無
回
答 |
|---------------------------------|--------------|-------------|---------------------------------|------------------|-------------|----------------------------|-------------|
| ア. 仕事やふだんの活動をする時間をへらした | 370
100.0 | 28
7.6 | 39
10.5 | 84
22.7 | 59
15.9 | 151
40.8 | 9
2.4 |
| イ. 仕事やふだんの活動が思ったほど、できなかった | 370
100.0 | 35
9.5 | 36
9.7 | 85
23.0 | 65
17.6 | 142
38.4 | 7
1.9 |
| ウ. 仕事やふだんの活動の内容によっては、できないものがあった | 370
100.0 | 26
7.0 | 35
9.5 | 94
25.4 | 82
22.2 | 125
33.8 | 8
2.2 |
| エ. 仕事やふだんの活動をするのがむずかしかった | 370
100.0 | 29
7.8 | 35
9.5 | 69
18.6 | 74
20.0 | 151
40.8 | 12
3.2 |

問5 過去1カ月に、仕事や普段の活動をするにあたって、心理的な理由で次のような問題がありましたか（S A）

| | 全
体 | い
つ
も | ほ
と
ん
ど
い
つ
も | と
き
ど
き | ま
れ
に | ぜ
ん
ぜ
ん
な
い | 無
回
答 |
|-------------------------------|--------------|-------------|---------------------------------|------------------|-------------|----------------------------|-------------|
| ア. 仕事やふだんの活動をする時間をへらした | 370
100.0 | 26
7.0 | 28
7.6 | 63
17.0 | 67
18.1 | 180
48.6 | 6
1.6 |
| イ. 仕事やふだんの活動が思ったほど、できなかった | 370
100.0 | 21
5.7 | 26
7.0 | 65
17.6 | 75
20.3 | 176
47.6 | 7
1.9 |
| ウ. 仕事やふだんの活動がいつもほど、集中してできなかった | 370
100.0 | 23
6.2 | 23
6.2 | 71
19.2 | 70
18.9 | 175
47.3 | 8
2.2 |

問6 過去1カ月間に、ふだんのつきあいが、身体的あるいは心理的な理由で、どのくらい妨げられましたか（S A）

| 全
体 | か
ぜ
ん
ぜ
ん
、
妨
げ
ら
れ
な
い | わ
ず
か
に
、
妨
げ
ら
れ
た | 少
し
、
妨
げ
ら
れ
た | か
な
り
、
妨
げ
ら
れ
た | 非
常
に
、
妨
げ
ら
れ
た | 無
回
答 |
|--------------|----------------------------------------------------------|------------------------------------------------|--------------------------------------|-------------------------------------------|-------------------------------------------|-------------|
| 370
100.0 | 219
59.2 | 55
14.9 | 51
13.8 | 28
7.6 | 8
2.2 | 9
2.4 |

問7 過去1カ月間に、体の痛みをどのくらい感じましたか（S A）

| 全
体 | ぜ
ん
ぜ
ん
、
な
か
っ
た | か
す
か
な
痛
み | 軽
い
痛
み | 中
く
ら
い
の
痛
み | 強
い
痛
み | 非
常
に
激
しい
痛
み | 無
回
答 |
|--------------|-------------------------------------------|----------------------------|------------------|---------------------------------|------------------|----------------------------------|-------------|
| 370
100.0 | 68
18.4 | 54
14.6 | 101
27.3 | 108
29.2 | 25
6.8 | 7
1.9 | 7
1.9 |

問8 過去1ヵ月間に、いつもの仕事が痛みのためにどのくらい妨げられましたか (S A)

| 全
体 | か
ぜ
つ
た
ぜ
ん
、
妨
げ
ら
れ
な
い | わ
ず
か
に
、
妨
げ
ら
れ
た | 少
し
、
妨
げ
ら
れ
た | か
な
り
、
妨
げ
ら
れ
た | 非
常
に
、
妨
げ
ら
れ
た | 無
回
答 |
|--------------|---------------------------------------------------------------|------------------------------------------------|--------------------------------------|-------------------------------------------|-------------------------------------------|-------------|
| 370
100.0 | 114
30.8 | 84
22.7 | 100
27.0 | 51
13.8 | 14
3.8 | 7
1.9 |

問9 過去1ヵ月間に、あなたはどのように感じましたか (S A)

| | 全
体 | い
つ
も | ほ
と
ん
ど
い
つ
も | と
き
ど
き | ま
れ
に | ぜ
ん
ぜ
ん
な
い | 無
回
答 |
|----------------------------------|--------------|-------------|---------------------------------|------------------|-------------|----------------------------|-------------|
| ア. 元気いっぱいでしたか | 370
100.0 | 54
14.6 | 126
34.1 | 102
27.6 | 47
12.7 | 30
8.1 | 11
3.0 |
| イ. かなり神経質でしたか | 370
100.0 | 15
4.1 | 34
9.2 | 83
22.4 | 87
23.5 | 138
37.3 | 13
3.5 |
| ウ. どうにもならないくらい、気分がおちこんでいま
したか | 370
100.0 | 6
1.6 | 12
3.2 | 56
15.1 | 84
22.7 | 201
54.3 | 11
3.0 |
| エ. おちついていて、おだやかな気分でしたか | 370
100.0 | 76
20.5 | 124
33.5 | 88
23.8 | 47
12.7 | 24
6.5 | 11
3.0 |
| オ. 活力 (エネルギー) にあふれていましたか | 370
100.0 | 42
11.4 | 76
20.5 | 98
26.5 | 76
20.5 | 63
17.0 | 15
4.1 |
| カ. おちこんで、ゆううつな気分でしたか | 370
100.0 | 8
2.2 | 16
4.3 | 71
19.2 | 95
25.7 | 167
45.1 | 13
3.5 |
| キ. 疲れはてていましたか | 370
100.0 | 6
1.6 | 19
5.1 | 91
24.6 | 99
26.8 | 143
38.6 | 12
3.2 |
| ク. 楽しい気分でしたか | 370
100.0 | 51
13.8 | 101
27.3 | 119
32.2 | 58
15.7 | 28
7.6 | 13
3.5 |
| ケ. 疲れを感じましたか | 370
100.0 | 17
4.6 | 23
6.2 | 151
40.8 | 88
23.8 | 81
21.9 | 10
2.7 |

問10 過去1ヵ月間に、人とのつきあいが、身体的あるいは心理的な理由で、時間的にどのくらい妨げられましたか (S A)

| 全
体 | い
つ
も | ほ
と
ん
ど
い
つ
も | と
き
ど
き | ま
れ
に | ぜ
ん
ぜ
ん
な
い | 無
回
答 |
|--------------|-------------|---------------------------------|------------------|-------------|----------------------------|-------------|
| 370
100.0 | 11
3.0 | 13
3.5 | 80
21.6 | 78
21.1 | 177
47.8 | 11
3.0 |

問11 あなたにどのくらいあてはまりますか (SA)

| | 全
体 | ま
っ
た
く
そ
の
と
お
り | ほ
ぼ
あ
て
は
ま
る | 何
と
も
言
え
な
い | い
ほ
と
ん
ど
あ
て
は
ま
ら
な | い
ぜん
ぜん
あ
て
は
ま
ら
な | 無
回
答 |
|-------------------------|--------------|-------------------------------------------|---------------------------------|---------------------------------|-----------------------------------------------------|---------------------------------------------|-------------|
| ア. 私は他の人に比べて病気になりやすいと思う | 370
100.0 | 24
6.5 | 46
12.4 | 165
44.6 | 79
21.4 | 53
14.3 | 3
0.8 |
| イ. 私は、人並みに健康である | 370
100.0 | 55
14.9 | 109
29.5 | 122
33.0 | 49
13.2 | 33
8.9 | 2
0.5 |
| ウ. 私の健康は、悪くなるような気がする | 370
100.0 | 25
6.8 | 73
19.7 | 171
46.2 | 60
16.2 | 36
9.7 | 5
1.4 |
| エ. 私の健康状態は非常に良い | 370
100.0 | 30
8.1 | 78
21.1 | 180
48.6 | 52
14.1 | 26
7.0 | 4
1.1 |

○ クロス集計結果

●●● あなたと周囲の人々や地域社会とのつながりについて●●●

問1 居住年月 (S A)
居住集落の高齢化率 (S A)

| | 全
体 | 10年未
満 | 10年未
満 | 10年未
満 | 20年未
満 | 30年未
満 | 40年未
満 | 50年未
満 | 60年未
満 | 70年未
満 | 80年未
満 | 無回
答 |
|-----------------|--------------|-----------|-----------|-----------|-----------|------------|------------|------------|------------|------------|------------|---------|
| | | 6
1.6 | 5
1.4 | 18
4.9 | 17
4.6 | 55
14.9 | 64
17.3 | 88
23.8 | 64
17.3 | 14
10 | 12
14.9 | |
| 高齢化率50%以上の集落 | 67
100.0 | - | - | 4
6.0 | 1
1.5 | 9
13.4 | 17
25.4 | 23
34.1 | 14
20.9 | 10
14.9 | - | - |
| 高齢化率40～50%未満の集落 | 80
100.0 | - | - | 3
3.8 | 3
3.8 | 15
18.8 | 11
13.8 | 23
28.8 | 12
15.0 | 12
15.0 | 1
1.3 | 1 |
| 高齢化率30～40%未満の集落 | 111
100.0 | 2
1.8 | 2
1.8 | 6
5.4 | 4
3.6 | 12
10.8 | 25
22.5 | 30
27.0 | 18
16.2 | 11
9.9 | 1
0.9 | 1 |
| 高齢化率30%未満の集落 | 83
100.0 | 4
4.8 | 2
2.4 | 5
6.0 | 9
10.8 | 15
18.1 | 6
7.2 | 16
19.3 | 15
18.1 | 10
12.0 | 1
1.2 | 1 |

問1 居住年月 (年)

| | |
|----|-------|
| 平均 | 58.78 |
| | 61.69 |
| | 60.7 |
| | 58.26 |
| | 53.62 |

問2 あなたが住んでいる地域や地域の人々に関して (S A)

1. 私の住んでいるこの地区はとても安全である
居住集落の高齢化率 (S A)

| | 全
体 | そう
思う | そう
思う | どちら
かとい
うとそ
う | ど
ちら
とも
いえ
ない | 思
わ
な
い
と
い
う
と
そ
う | ど
ち
ら
か
と
い
う
と
そ
う | そ
う
思
わ
な
い | 無回
答 |
|-----------------|--------------|-------------|------------|------------------------|---------------------------|------------------------------------------------|------------------------------------------------|----------------------------|----------|
| | | 212
57.3 | 36
53.7 | 99
26.8 | 13
19.4 | 38
10.3 | 10
2.7 | 10
2.7 | |
| 高齢化率50%以上の集落 | 67
100.0 | 36
53.7 | 3
4.5 | 13
19.4 | 11
16.4 | 2
3.0 | 2
3.0 | 3
4.5 | 3
4.5 |
| 高齢化率40～50%未満の集落 | 80
100.0 | 45
56.3 | 23
28.8 | 10
12.5 | 1
1.3 | 1
1.3 | 1
1.3 | 1
1.3 | - |
| 高齢化率30～40%未満の集落 | 111
100.0 | 68
61.3 | 31
27.9 | 6
5.4 | 2
1.8 | 2
1.8 | 2
1.8 | 4
3.6 | - |
| 高齢化率30%未満の集落 | 83
100.0 | 45
54.2 | 27
32.5 | 6
7.2 | 4
4.8 | 4
4.8 | 4
4.8 | - | 1
1.2 |

問2 あなたが住んでいる地域や地域の人々に関して (SA)

2. 私の近所の誰かが助けを必要としたときに、近所の人たちは手をさしのべることをいとわない
居住集落の高齢化率 (SA)

| | 全
体 | そう
思う | 思
う
ど
ち
ら
か
と
い
う
と
そ
う | ど
ち
ら
と
も
い
え
な
い | 思
わ
な
い
ど
ち
ら
か
と
い
う
と
そ
う | そ
う
思
わ
な
い | 無
回
答 |
|-----------------|--------------|-------------|----------------------------------------------------------|-------------------------------------------|--------------------------------------------------------------------|----------------------------|-------------|
| 全 体 | 370
100.0 | 216
58.4 | 97
26.2 | 41
11.1 | 2
0.5 | 8
2.2 | 6
1.6 |
| 高齢化率50%以上の集落 | 67
100.0 | 45
67.2 | 7
10.4 | 9
13.4 | 1
1.5 | 2
3.0 | 3
4.5 |
| 高齢化率40～50%未満の集落 | 80
100.0 | 39
48.8 | 31
38.8 | 8
10.0 | - | 2
2.5 | - |
| 高齢化率30～40%未満の集落 | 111
100.0 | 63
56.8 | 33
29.7 | 14
12.6 | - | 1
0.9 | - |
| 高齢化率30%未満の集落 | 83
100.0 | 53
63.9 | 19
22.9 | 6
7.2 | - | 2
2.4 | 3
3.6 |

問2 あなたが住んでいる地域や地域の人々に関して (SA)

3. 私の近所には誰かが家を留守にしたときに、その家のことを気軽に世話してくれる雰囲気がある
居住集落の高齢化率 (SA)

| | 全
体 | そう
思う | 思
う
ど
ち
ら
か
と
い
う
と
そ
う | ど
ち
ら
と
も
い
え
な
い | 思
わ
な
い
ど
ち
ら
か
と
い
う
と
そ
う | そ
う
思
わ
な
い | 無
回
答 |
|-----------------|--------------|-------------|----------------------------------------------------------|-------------------------------------------|--------------------------------------------------------------------|----------------------------|-------------|
| 全 体 | 370
100.0 | 134
36.2 | 123
33.2 | 67
18.1 | 20
5.4 | 21
5.7 | 5
1.4 |
| 高齢化率50%以上の集落 | 67
100.0 | 29
43.3 | 22
32.8 | 6
9.0 | 4
6.0 | 3
4.5 | 3
4.5 |
| 高齢化率40～50%未満の集落 | 80
100.0 | 28
35.0 | 29
36.3 | 19
23.8 | - | 3
3.8 | 1
1.3 |
| 高齢化率30～40%未満の集落 | 111
100.0 | 43
38.7 | 33
29.7 | 23
20.7 | 6
5.4 | 6
5.4 | - |
| 高齢化率30%未満の集落 | 83
100.0 | 24
28.9 | 31
37.3 | 14
16.9 | 6
7.2 | 7
8.4 | 1
1.2 |

問2 あなたが住んでいる地域や地域の人々に関して (SA)

4. 急病の時など、すぐにかかれる医療機関があって安心できる地域である
居住集落の高齢化率 (SA)

| | 全
体 | そう
思う | 思
う
ど
ち
ら
か
と
い
う
と
そ
う | ど
ち
ら
と
も
い
え
な
い | 思
わ
な
い
ど
ち
ら
か
と
い
う
と
そ
う | そ
う
思
わ
な
い | 無
回
答 |
|-----------------|--------------|-------------|----------------------------------------------------------|-------------------------------------------|--------------------------------------------------------------------|----------------------------|-------------|
| 全 体 | 370
100.0 | 192
51.9 | 82
22.2 | 42
11.4 | 23
6.2 | 27
7.3 | 4
1.1 |
| 高齢化率50%以上の集落 | 67
100.0 | 35
52.2 | 14
20.9 | 4
6.0 | 3
4.5 | 10
14.9 | 1
1.5 |
| 高齢化率40～50%未満の集落 | 80
100.0 | 36
45.0 | 18
22.5 | 15
18.8 | 8
10.0 | 3
3.8 | - |
| 高齢化率30～40%未満の集落 | 111
100.0 | 65
58.6 | 21
18.9 | 15
13.5 | 3
2.7 | 6
5.4 | 1
0.9 |
| 高齢化率30%未満の集落 | 83
100.0 | 45
54.2 | 22
26.5 | 6
7.2 | 5
6.0 | 3
3.6 | 2
2.4 |

問2 あなたが住んでいる地域や地域の人々に関して (SA)

5. 私の地域では、お互いに気軽に挨拶を交し合う

居住集落の高齢化率 (SA)

| | 全
体 | そう
思う | ど
ち
ら
か
と
い
う
と
そ
う
思
う | ど
ち
ら
と
も
い
え
な
い | 思
わ
な
い
ど
ち
ら
か
と
い
う
と
そ
う | そ
う
思
わ
な
い | 無
回
答 |
|-----------------|--------------|-------------|----------------------------------------------------------|-------------------------------------------|--------------------------------------------------------------------|----------------------------|-------------|
| 全 体 | 370
100.0 | 291
78.6 | 60
16.2 | 12
3.2 | 2
0.5 | 2
0.5 | 3
0.8 |
| 高齢化率50%以上の集落 | 67
100.0 | 51
76.1 | 13
19.4 | 1
1.5 | -
- | -
- | 2
3.0 |
| 高齢化率40～50%未満の集落 | 80
100.0 | 62
77.5 | 17
21.3 | 1
1.3 | -
- | -
- | -
- |
| 高齢化率30～40%未満の集落 | 111
100.0 | 89
80.2 | 16
14.4 | 4
3.6 | 1
0.9 | 1
0.9 | -
- |
| 高齢化率30%未満の集落 | 83
100.0 | 68
81.9 | 9
10.8 | 3
3.6 | 1
1.2 | 1
1.2 | 1
1.2 |

問2 あなたが住んでいる地域や地域の人々に関して (SA)

6. 将来も今住んでいる地域に住み続けたい

居住集落の高齢化率 (SA)

| | 全
体 | そう
思う | ど
ち
ら
か
と
い
う
と
そ
う
思
う | ど
ち
ら
と
も
い
え
な
い | 思
わ
な
い
ど
ち
ら
か
と
い
う
と
そ
う | そ
う
思
わ
な
い | 無
回
答 |
|-----------------|--------------|-------------|----------------------------------------------------------|-------------------------------------------|--------------------------------------------------------------------|----------------------------|-------------|
| 全 体 | 370
100.0 | 263
71.1 | 48
13.0 | 37
10.0 | 7
1.9 | 8
2.2 | 7
1.9 |
| 高齢化率50%以上の集落 | 67
100.0 | 44
65.7 | 7
10.4 | 10
14.9 | 2
3.0 | 2
3.0 | 2
3.0 |
| 高齢化率40～50%未満の集落 | 80
100.0 | 55
68.8 | 13
16.3 | 11
13.8 | 1
1.3 | -
- | -
- |
| 高齢化率30～40%未満の集落 | 111
100.0 | 81
73.0 | 13
11.7 | 11
9.9 | 1
0.9 | 3
2.7 | 2
1.8 |
| 高齢化率30%未満の集落 | 83
100.0 | 64
77.1 | 9
10.8 | 3
3.6 | 2
2.4 | 2
2.4 | 3
3.6 |

問2. SQ1 今の地域に住み続けることへの不安や不満 (MA)

居住集落の高齢化率 (SA)

| | 全
体 | 不
可
能
な
だ
し
か
続
け
ら
れ
る
が
こ
と
が
分
か
ら
な
い | た
み
自
続
け
の
健
康
な
い
と
考
え
ら
れ
な
い | ら
生
活
が
立
ち
か
な
い
か | 合
住
民
の
弱
化
に
よ
る
助
け | 活
活
今
の
場
所
で
は
経
済
的
な
生
活
が
立
ち
行
か
な
い
か
ら | そ
の
他 | 無
回
答 |
|-----------------|-------------|-------------------------------------------------------------------------------------------------------|-----------------------------------------------------------------------------------|------------------------------------------------|-----------------------------------------------------|-----------------------------------------------------------------------------------------------------------------|-------------|-------------|
| 全 体 | 52
100.0 | 3
5.8 | 17
32.7 | 27
51.9 | 11
21.2 | 13
25.0 | 9
17.3 | |
| 高齢化率50%以上の集落 | 14
100.0 | -
- | 2
14.3 | 9
64.3 | 4
28.6 | 2
14.3 | 3
21.4 | |
| 高齢化率40～50%未満の集落 | 12
100.0 | 1
8.3 | 6
50.0 | 7
58.3 | 2
16.7 | 1
8.3 | 3
25.0 | |
| 高齢化率30～40%未満の集落 | 15
100.0 | 2
13.3 | 5
33.3 | 6
40.0 | 3
20.0 | 6
40.0 | 1
6.7 | |
| 高齢化率30%未満の集落 | 7
100.0 | -
- | 2
28.6 | 3
42.9 | 2
28.6 | 2
28.6 | 1
14.3 | |

問4 あなたのまわりの人について (MA)
居住集落の高齢化率 (SA)

| | 全
体 | て心
配事
や悩
み事
を聞
い | を込
しん
だで
く時
れに
か月
看病
やら
世い
話寝 | る思
人い
やた
つに
たり
を配
して
くれ | あな
なた
に気
を配
つた
り | くにな
つた
た時
に、
貸し
て要 | まとも
なつ
つた
たお
金必
要 | た留守
の時
やち
よつ
とし | とおか
なた
がど
んな
状況
に | はい
く
ない
に
あ
て
は
ま
る
人 | 無
回
答 |
|-----------------|--------------|---------------------------------|----------------------------------------------------------|----------------------------------------------|---------------------------------|-----------------------------------|----------------------------------|-----------------------------|----------------------------------|--------------------------------------------------|-------------|
| 全 体 | 370
100.0 | 295
79.7 | 275
74.3 | 300
81.1 | 169
45.7 | 288
77.8 | 236
63.8 | 13
3.5 | 2
0.5 | | |
| 高齢化率50%以上の集落 | 67
100.0 | 52
77.6 | 50
74.6 | 51
76.1 | 31
46.3 | 50
74.6 | 35
52.2 | 2
3.0 | 1
1.5 | | |
| 高齢化率40～50%未満の集落 | 80
100.0 | 64
80.0 | 52
65.0 | 61
76.3 | 32
40.0 | 62
77.5 | 47
58.8 | 5
6.3 | -
- | | |
| 高齢化率30～40%未満の集落 | 111
100.0 | 94
84.7 | 81
73.0 | 93
83.8 | 49
44.1 | 93
83.8 | 82
73.9 | 1
0.9 | -
- | | |
| 高齢化率30%未満の集落 | 83
100.0 | 66
79.5 | 67
80.7 | 72
86.7 | 43
51.8 | 61
73.5 | 53
63.9 | 2
2.4 | 1
1.2 | | |

問5 家族、親戚の人、近所の人、友人・知人とそれぞれ、どのくらいの頻度で行き来がありますか (SA)

1. はなれて暮らす家族
居住集落の高齢化率 (SA)

| | 全
体 | ひ
ん
ば
ん
に
あ
る | と
き
ど
き
あ
る | あ
ま
り
な
い | ま
つ
た
く
な
い | あ
て
は
ま
る
人
は
い
な
い | 無
回
答 |
|-----------------|--------------|---------------------------------|----------------------------|-----------------------|----------------------------|------------------------------------------------|-------------|
| 全 体 | 370
100.0 | 82
22.2 | 184
49.7 | 40
10.8 | 9
2.4 | 33
8.9 | 22
5.9 |
| 高齢化率50%以上の集落 | 67
100.0 | 15
22.4 | 34
50.7 | 6
9.0 | 2
3.0 | 5
7.5 | 5
7.5 |
| 高齢化率40～50%未満の集落 | 80
100.0 | 18
22.5 | 38
47.5 | 12
15.0 | 2
2.5 | 6
7.5 | 4
5.0 |
| 高齢化率30～40%未満の集落 | 111
100.0 | 24
21.6 | 57
51.4 | 13
11.7 | -
- | 10
9.0 | 7
6.3 |
| 高齢化率30%未満の集落 | 83
100.0 | 19
22.9 | 41
49.4 | 6
7.2 | 3
3.6 | 8
9.6 | 6
7.2 |

問5 家族、親戚の人、近所の人、友人・知人とそれぞれ、どのくらいの頻度で行き来がありますか (SA)

2. 親戚の人
居住集落の高齢化率 (SA)

| | 全
体 | ひ
ん
ば
ん
に
あ
る | と
き
ど
き
あ
る | あ
ま
り
な
い | ま
つ
た
く
な
い | あ
て
は
ま
る
人
は
い
な
い | 無
回
答 |
|-----------------|--------------|---------------------------------|----------------------------|-----------------------|----------------------------|------------------------------------------------|-------------|
| 全 体 | 370
100.0 | 98
26.5 | 203
54.9 | 46
12.4 | 5
1.4 | 4
1.1 | 14
3.8 |
| 高齢化率50%以上の集落 | 67
100.0 | 14
20.9 | 38
56.7 | 10
14.9 | 1
1.5 | -
- | 4
6.0 |
| 高齢化率40～50%未満の集落 | 80
100.0 | 16
20.0 | 46
57.5 | 12
15.0 | 2
2.5 | 1
1.3 | 3
3.8 |
| 高齢化率30～40%未満の集落 | 111
100.0 | 36
32.4 | 60
54.1 | 11
9.9 | -
- | 2
1.8 | 2
1.8 |
| 高齢化率30%未満の集落 | 83
100.0 | 27
32.5 | 39
47.0 | 9
10.8 | 2
2.4 | 1
1.2 | 5
6.0 |

問5 家族、親戚の人、近所の人、友人・知人とそれぞれ、どのくらいの頻度で行き来がありますか（S A）

3. 近所の人

居住集落の高齢化率（S A）

| | 全
体 | ひ
ん
ば
ん
に
あ
る | と
き
ど
き
あ
る | あ
ま
り
な
い | ま
つ
た
く
な
い | あ
て
は
ま
る
人
は
い
な
い | 無
回
答 |
|-----------------|--------------|---------------------------------|----------------------------|-----------------------|----------------------------|------------------------------------------------|-------------|
| 全 体 | 370
100.0 | 169
45.7 | 147
39.7 | 29
7.8 | 12
3.2 | 4
1.1 | 9
2.4 |
| 高齢化率50%以上の集落 | 67
100.0 | 31
46.3 | 28
41.8 | 4
6.0 | 1
1.5 | - | 3
4.5 |
| 高齢化率40～50%未満の集落 | 80
100.0 | 32
40.0 | 38
47.5 | 6
7.5 | 2
2.5 | - | 2
2.5 |
| 高齢化率30～40%未満の集落 | 111
100.0 | 56
50.5 | 39
35.1 | 8
7.2 | 6
5.4 | 2
1.8 | - |
| 高齢化率30%未満の集落 | 83
100.0 | 35
42.2 | 32
38.6 | 8
9.6 | 2
2.4 | 2
2.4 | 4
4.8 |

問5 家族、親戚の人、近所の人、友人・知人とそれぞれ、どのくらいの頻度で行き来がありますか（S A）

4. 友人・知人

居住集落の高齢化率（S A）

| | 全
体 | ひ
ん
ば
ん
に
あ
る | と
き
ど
き
あ
る | あ
ま
り
な
い | ま
つ
た
く
な
い | あ
て
は
ま
る
人
は
い
な
い | 無
回
答 |
|-----------------|--------------|---------------------------------|----------------------------|-----------------------|----------------------------|------------------------------------------------|-------------|
| 全 体 | 370
100.0 | 122
33.0 | 159
43.0 | 57
15.4 | 17
4.6 | 2
0.5 | 13
3.5 |
| 高齢化率50%以上の集落 | 67
100.0 | 21
31.3 | 32
47.8 | 8
11.9 | 2
3.0 | - | 4
6.0 |
| 高齢化率40～50%未満の集落 | 80
100.0 | 19
23.8 | 44
55.0 | 12
15.0 | 3
3.8 | - | 2
2.5 |
| 高齢化率30～40%未満の集落 | 111
100.0 | 40
36.0 | 42
37.8 | 17
15.3 | 7
6.3 | 2
1.8 | 3
2.7 |
| 高齢化率30%未満の集落 | 83
100.0 | 29
34.9 | 31
37.3 | 15
18.1 | 4
4.8 | - | 4
4.8 |

問6 性別（S A）

居住集落の高齢化率（S A）

| | 全
体 | 男
性 | 女
性 | 無
回
答 |
|-----------------|--------------|-------------|-------------|-------------|
| 全 体 | 370
100.0 | 110
29.7 | 257
69.5 | 3
0.8 |
| 高齢化率50%以上の集落 | 67
100.0 | 14
20.9 | 52
77.6 | 1
1.5 |
| 高齢化率40～50%未満の集落 | 80
100.0 | 27
33.8 | 52
65.0 | 1
1.3 |
| 高齢化率30～40%未満の集落 | 111
100.0 | 39
35.1 | 71
64.0 | 1
0.9 |
| 高齢化率30%未満の集落 | 83
100.0 | 23
27.7 | 60
72.3 | - |

問6 年齢 (SA)
居住集落の高齢化率 (SA)

問6 年齢

| | 全
体 | 6
5
歳
未
満 | 6
5
歳
〜
7
0
歳
未
満 | 7
0
歳
〜
7
5
歳
未
満 | 7
5
歳
〜
8
0
歳
未
満 | 8
0
歳
〜
8
5
歳
未
満 | 8
5
歳
〜
9
0
歳
未
満 | 9
0
歳
以
上 | 無
回
答 | 平
均 |
|-----------------|--------------|-----------------------|-------------------------------------------|-------------------------------------------|-------------------------------------------|-------------------------------------------|-------------------------------------------|-----------------------|-------------|--------|
| 全 体 | 370
100.0 | 1
0.3 | 72
19.5 | 72
19.5 | 84
22.7 | 82
22.2 | 47
12.7 | 9
2.4 | 3
0.8 | 76.56 |
| 高齢化率50%以上の集落 | 67
100.0 | -
- | 13
19.4 | 17
25.4 | 15
22.4 | 13
19.4 | 4
6.0 | 3
4.5 | 2
3.0 | 76.05 |
| 高齢化率40~50%未満の集落 | 80
100.0 | -
- | 15
18.8 | 18
22.5 | 15
18.8 | 18
22.5 | 13
16.3 | 1
1.3 | -
- | 76.46 |
| 高齢化率30~40%未満の集落 | 111
100.0 | -
- | 19
17.1 | 21
18.9 | 30
27.0 | 25
22.5 | 13
11.7 | 2
1.8 | 1
0.9 | 76.76 |
| 高齢化率30%未満の集落 | 83
100.0 | 1
1.2 | 22
26.5 | 12
14.5 | 17
20.5 | 16
19.3 | 13
15.7 | 2
2.4 | -
- | 75.94 |

問8 現在、一緒に住んでいる方 (MA)
居住集落の高齢化率 (SA)

| | 全
体 | 一
人
暮
ら
し | 配
偶
者
(妻・夫) | 父
親 | 母
親 | 祖
父 | 祖
母 | 兄
弟
姉
妹 | 子
ど
も | 孫 | そ
の
他 | 無
回
答 |
|-----------------|--------------|-----------------------|----------------------|--------|-----------|--------|--------|------------------|-------------|-------------|-------------|-------------|
| 全 体 | 370
100.0 | 67
18.1 | 208
56.2 | -
- | 13
3.5 | -
- | -
- | 4
1.1 | 188
50.8 | 114
30.8 | 70
18.9 | 4
1.1 |
| 高齢化率50%以上の集落 | 67
100.0 | 18
26.9 | 37
55.2 | -
- | 5
7.5 | -
- | -
- | 1
1.5 | 25
37.3 | 15
22.4 | 8
11.9 | 1
1.5 |
| 高齢化率40~50%未満の集落 | 80
100.0 | 15
18.8 | 51
63.8 | -
- | -
- | -
- | -
- | 1
1.3 | 39
48.8 | 18
22.5 | 15
18.8 | 1
1.3 |
| 高齢化率30~40%未満の集落 | 111
100.0 | 19
17.1 | 62
55.9 | -
- | 3
2.7 | -
- | -
- | 1
0.9 | 62
55.9 | 37
33.3 | 24
21.6 | -
- |
| 高齢化率30%未満の集落 | 83
100.0 | 10
12.0 | 43
51.8 | -
- | 2
2.4 | -
- | -
- | 1
1.2 | 43
51.8 | 28
33.7 | 16
19.3 | 2
2.4 |

問8 子ども (同居人数)

問8 子ども (同居人数)

| | 1
人 | 2
人 | 3
人
以
上 | 無
回
答 | 平
均 |
|-----------------|-------------|------------|------------------|-------------|--------|
| 全 体 | 128
68.1 | 32
17 | 2
1.1 | 26
13.8 | 1.23 |
| 高齢化率50%以上の集落 | 14
56 | 5
20 | 2
8 | 4
16 | 1.52 |
| 高齢化率40~50%未満の集落 | 28
71.8 | 6
15.4 | -
- | 5
12.8 | 1.18 |
| 高齢化率30~40%未満の集落 | 41
66.1 | 12
19.4 | -
- | 9
14.5 | 1.23 |
| 高齢化率30%未満の集落 | 30
69.8 | 6
14 | -
- | 7
16.3 | 1.17 |

問11 病院・診療所（国保直診）の利用について（SA）
 居住集落の高齢化率（SA）

| | 全
体 | 診に
利用
でき
てい
つも
利用
・受
診し
たい
とき | 受に
利用
でき
てい
つも
利用
・受
診し
たい
とき | でに
利用
でき
ない
・あ
まり
利用
・受
診
し
たい
とき | 診に
利用
でき
ない
・ほ
んど
利用
・受
診
し
たい
とき | でに
利用
でき
ない
・つ
つも
利用
・受
診
し
たい
とき | 無
回
答 |
|-----------------|--------------|----------------------------------------------------------|----------------------------------------------------------|--------------------------------------------------------------------|--------------------------------------------------------------------|--------------------------------------------------------------------|-------------|
| 全 体 | 370
100.0 | 289
78.1 | 75
20.3 | 3
0.8 | 1
0.3 | 1
0.3 | 1
0.3 |
| 高齢化率50%以上の集落 | 67
100.0 | 58
86.6 | 9
13.4 | -
- | -
- | -
- | -
- |
| 高齢化率40～50%未満の集落 | 80
100.0 | 54
67.5 | 24
30.0 | 1
1.3 | -
- | -
- | 1
1.3 |
| 高齢化率30～40%未満の集落 | 111
100.0 | 90
81.1 | 21
18.9 | -
- | -
- | -
- | -
- |
| 高齢化率30%未満の集落 | 83
100.0 | 67
80.7 | 13
15.7 | 1
1.2 | 1
1.2 | 1
1.2 | -
- |

問11. SQ1 いつも利用・受診できない理由（MA）
 居住集落の高齢化率（SA）

| | 全
体 | 交
通
手
段
が
な
い
か
ら | 交
通
費
が
高
い
か
ら | 医
療
費
が
高
い
か
ら | 介
護
費
が
高
い
か
ら | 受
診
、
外
出
す
る
気
に
な
ら
な
い
か
ら | 動
思
う
た
り
よ
う
に
歩
き
な
い
か
ら | 目
的
地
ま
で
の
送
迎
が
な
い
か
ら | 外
出
す
る
時
に
手
伝
わ
な
い
か
ら | そ
の
他 | 無
回
答 |
|-----------------|-------------|-------------------------------------------|--------------------------------------|--------------------------------------|--------------------------------------|-------------------------------------------------------------------------|--------------------------------------------------------------------|---------------------------------------------------------------|---------------------------------------------------------------|-------------|-------------|
| 全 体 | 80
100.0 | 34
42.5 | 4
5.0 | 4
5.0 | -
- | 7
8.8 | 25
31.3 | 14
17.5 | 5
6.3 | 16
20.0 | 5
6.3 |
| 高齢化率50%以上の集落 | 9
100.0 | 6
66.7 | -
- | 1
11.1 | -
- | -
- | -
- | 3
33.3 | -
- | 1
11.1 | 1
11.1 |
| 高齢化率40～50%未満の集落 | 25
100.0 | 7
28.0 | -
- | 2
8.0 | -
- | 4
16.0 | 9
36.0 | 5
20.0 | 4
16.0 | 4
16.0 | 3
12.0 |
| 高齢化率30～40%未満の集落 | 21
100.0 | 10
47.6 | -
- | -
- | -
- | 2
9.5 | 8
38.1 | 2
9.5 | -
- | 5
23.8 | -
- |
| 高齢化率30%未満の集落 | 16
100.0 | 6
37.5 | 2
12.5 | 1
6.3 | -
- | -
- | 6
37.5 | 2
12.5 | 1
6.3 | 4
25.0 | 1
6.3 |

問 1 2 今後、充実するとよいもの (MA)
居住集落の高齢化率 (SA)

| | 全
体 | 関
バスの
充
実 | バス
などの
公
共
交
通
機
関 | の
充
実 | の
充
実 | の
充
実 | の
充
実 | の
充
実 | の
充
実 | の
充
実 | の
充
実 | の
充
実 |
|-----------------|--------------|--------------------|-----------------------------------------|-------------|-------------|-------------|-------------|-------------|-------------|-------------|-------------|-------------|
| 全 体 | 370
100.0 | 170
45.9 | 113
30.5 | 97
26.2 | 16
4.3 | 94
25.4 | 92
24.9 | 65
17.6 | 94
25.4 | | | |
| 高齢化率50%以上の集落 | 67
100.0 | 33
49.3 | 17
25.4 | 14
20.9 | 4
6.0 | 14
20.9 | 15
22.4 | 9
13.4 | 13
19.4 | | | |
| 高齢化率40~50%未満の集落 | 80
100.0 | 37
46.3 | 30
37.5 | 18
22.5 | 4
5.0 | 27
33.8 | 24
30.0 | 12
15.0 | 17
21.3 | | | |
| 高齢化率30~40%未満の集落 | 111
100.0 | 49
44.1 | 31
27.9 | 33
29.7 | 3
2.7 | 27
24.3 | 28
25.2 | 17
15.3 | 35
31.5 | | | |
| 高齢化率30%未満の集落 | 83
100.0 | 36
43.4 | 25
30.1 | 25
30.1 | 5
6.0 | 18
21.7 | 17
20.5 | 19
22.9 | 20
24.1 | | | |

| | 充
実 | 自
充
国
相
師
離
を
落
週
護
シ
巡
そ
無
回
答 | 国
保
直
診
の
ス
タ
ツ
フ
の | 自
充
国
相
師
離
を
落
週
護
シ
巡
そ
無
回
答 | 自
充
国
相
師
離
を
落
週
護
シ
巡
そ
無
回
答 | 自
充
国
相
師
離
を
落
週
護
シ
巡
そ
無
回
答 | 自
充
国
相
師
離
を
落
週
護
シ
巡
そ
無
回
答 | 自
充
国
相
師
離
を
落
週
護
シ
巡
そ
無
回
答 | 自
充
国
相
師
離
を
落
週
護
シ
巡
そ
無
回
答 | 自
充
国
相
師
離
を
落
週
護
シ
巡
そ
無
回
答 | 自
充
国
相
師
離
を
落
週
護
シ
巡
そ
無
回
答 | 自
充
国
相
師
離
を
落
週
護
シ
巡
そ
無
回
答 |
|-----------------|------------|------------------------------------------------------------------------------|------------------------------------------------|------------------------------------------------------------------------------|------------------------------------------------------------------------------|------------------------------------------------------------------------------|------------------------------------------------------------------------------|------------------------------------------------------------------------------|------------------------------------------------------------------------------|------------------------------------------------------------------------------|------------------------------------------------------------------------------|------------------------------------------------------------------------------|
| 全 体 | 78
21.1 | 98
26.5 | 58
15.7 | 84
22.7 | 72
19.5 | 21
5.7 | 23
6.2 | | | | | |
| 高齢化率50%以上の集落 | 11
16.4 | 13
19.4 | 11
16.4 | 12
17.9 | 10
14.9 | - | 8
11.9 | | | | | |
| 高齢化率40~50%未満の集落 | 7
8.8 | 18
22.5 | 13
16.3 | 25
31.3 | 22
27.5 | 5
6.3 | 5
6.3 | | | | | |
| 高齢化率30~40%未満の集落 | 31
27.9 | 35
31.5 | 9
8.1 | 22
19.8 | 15
13.5 | 12
10.8 | 6
5.4 | | | | | |
| 高齢化率30%未満の集落 | 19
22.9 | 24
28.9 | 20
24.1 | 18
21.7 | 19
22.9 | 3
3.6 | 4
4.8 | | | | | |

問 1 3 家から病院・診療所 (国保直診) への移動手段 (MA)
居住集落の高齢化率 (SA)

| | 全
体 | 徒
歩
(
車
椅子
等
含
む
) | 自
転
車 | 場
等
自
家
人
等
自
家
人
等
自
家
人
等
自
家
人
等
自
家
人
等
自
家
人
等 | 場
等
自
家
人
等
自
家
人
等
自
家
人
等
自
家
人
等
自
家
人
等 | 場
等
自
家
人
等
自
家
人
等
自
家
人
等
自
家
人
等
自
家
人
等 | 場
等
自
家
人
等
自
家
人
等
自
家
人
等
自
家
人
等
自
家
人
等 | 場
等
自
家
人
等
自
家
人
等
自
家
人
等
自
家
人
等
自
家
人
等 | 場
等
自
家
人
等
自
家
人
等
自
家
人
等
自
家
人
等
自
家
人
等 | 場
等
自
家
人
等
自
家
人
等
自
家
人
等
自
家
人
等
自
家
人
等 | 場
等
自
家
人
等
自
家
人
等
自
家
人
等
自
家
人
等
自
家
人
等 | 場
等
自
家
人
等
自
家
人
等
自
家
人
等
自
家
人
等
自
家
人
等 | 場
等
自
家
人
等
自
家
人
等
自
家
人
等
自
家
人
等
自
家
人
等 | 場
等
自
家
人
等
自
家
人
等
自
家
人
等
自
家
人
等
自
家
人
等 | 場
等
自
家
人
等
自
家
人
等
自
家
人
等
自
家
人
等
自
家
人
等 | 場
等
自
家
人
等
自
家
人
等
自
家
人
等
自
家
人
等
自
家
人
等 | 場
等
自
家
人
等
自
家
人
等
自
家
人
等
自
家
人
等
自
家
人
等 |
|-----------------|--------------|--------------------------------------------|-------------|--------------------------------------------------------------------------------------------------------------------------------|------------------------------------------------------------------------------------------------------------|------------------------------------------------------------------------------------------------------------|------------------------------------------------------------------------------------------------------------|------------------------------------------------------------------------------------------------------------|------------------------------------------------------------------------------------------------------------|------------------------------------------------------------------------------------------------------------|------------------------------------------------------------------------------------------------------------|------------------------------------------------------------------------------------------------------------|------------------------------------------------------------------------------------------------------------|------------------------------------------------------------------------------------------------------------|------------------------------------------------------------------------------------------------------------|------------------------------------------------------------------------------------------------------------|------------------------------------------------------------------------------------------------------------|
| 全 体 | 370
100.0 | 40
10.8 | 7
1.9 | 126
34.1 | 70
18.9 | 10
2.7 | 34
9.2 | - | 24
6.5 | 17
4.6 | 23
6.2 | 15
4.1 | 4
1.1 | | | | |
| 高齢化率50%以上の集落 | 67
100.0 | 5
7.5 | - | 20
29.9 | 13
19.4 | 1
1.5 | 12
17.9 | - | 5
7.5 | 7
10.4 | 1
1.5 | 1
1.5 | 2
3.0 | | | | |
| 高齢化率40~50%未満の集落 | 80
100.0 | 3
3.8 | 1
1.3 | 28
35.0 | 16
20.0 | 3
3.8 | 10
12.5 | - | 5
6.3 | 5
6.3 | 6
7.5 | 3
3.8 | - | | | | |
| 高齢化率30~40%未満の集落 | 111
100.0 | 18
16.2 | 5
4.5 | 36
32.4 | 20
18.0 | 4
3.6 | 5
4.5 | - | 7
6.3 | 3
2.7 | 6
5.4 | 7
6.3 | - | | | | |
| 高齢化率30%未満の集落 | 83
100.0 | 11
13.3 | - | 31
37.3 | 18
21.7 | 2
2.4 | 4
4.8 | - | 3
3.6 | 1
1.2 | 9
10.8 | 2
2.4 | 2
2.4 | | | | |

問14-1 家から病院・診療所（国保直診）への移動時間の違い（夏季と冬季）（SA）
居住集落の高齢化率（SA）

| | 全
体 | あ
る | な
い | 無
回
答 |
|-----------------|--------------|------------|-------------|-------------|
| 全 体 | 370
100.0 | 73
19.7 | 278
75.1 | 19
5.1 |
| 高齢化率50%以上の集落 | 67
100.0 | 14
20.9 | 49
73.1 | 4
6.0 |
| 高齢化率40～50%未満の集落 | 80
100.0 | 23
28.8 | 53
66.3 | 4
5.0 |
| 高齢化率30～40%未満の集落 | 111
100.0 | 17
15.3 | 88
79.3 | 6
5.4 |
| 高齢化率30%未満の集落 | 83
100.0 | 13
15.7 | 67
80.7 | 3
3.6 |

問14-1. SQ1 移動時間（夏季と冬季に違いがない）（SA）
居住集落の高齢化率（SA）

| | 全
体 | 3
0
分
未
満 | 3
0
～
6
0
分
未
満 | 6
0
～
9
0
分
未
満 | 9
0
～
1
2
0
分
未
満 | 1
2
0
分
以
上 | 無
回
答 |
|-----------------|--------------|-----------------------|--------------------------------------|--------------------------------------|-------------------------------------------|----------------------------|-------------|
| 全 体 | 278
100.0 | 228
82.0 | 24
8.6 | 5
1.8 | 1
0.4 | - | 20
7.2 |
| 高齢化率50%以上の集落 | 49
100.0 | 35
71.4 | 6
12.2 | 3
6.1 | - | - | 5
10.2 |
| 高齢化率40～50%未満の集落 | 53
100.0 | 44
83.0 | 4
7.5 | 1
1.9 | - | - | 4
7.5 |
| 高齢化率30～40%未満の集落 | 88
100.0 | 74
84.1 | 6
6.8 | 1
1.1 | 1
1.1 | - | 6
6.8 |
| 高齢化率30%未満の集落 | 67
100.0 | 59
88.1 | 5
7.5 | - | - | - | 3
4.5 |

問14-2 夏季の移動時間（夏季と冬季に違いがある）（SA）
居住集落の高齢化率（SA）

| | 全
体 | 3
0
分
未
満 | 3
0
～
6
0
分
未
満 | 6
0
～
9
0
分
未
満
未
婚 | 9
0
～
1
2
0
分
未
満 | 1
2
0
分
以
上 | 無
回
答 |
|-----------------|-------------|-----------------------|--------------------------------------|------------------------------------------------|-------------------------------------------|----------------------------|-------------|
| 全 体 | 73
100.0 | 42
57.5 | 20
27.4 | 2
2.7 | 1
1.4 | 1
1.4 | 7
9.6 |
| 高齢化率50%以上の集落 | 14
100.0 | 6
42.9 | 4
28.6 | 1
7.1 | - | - | 3
21.4 |
| 高齢化率40～50%未満の集落 | 23
100.0 | 9
39.1 | 9
39.1 | 1
4.3 | 1
4.3 | 1
4.3 | 2
8.7 |
| 高齢化率30～40%未満の集落 | 17
100.0 | 13
76.5 | 2
11.8 | - | - | - | 2
11.8 |
| 高齢化率30%未満の集落 | 13
100.0 | 11
84.6 | 2
15.4 | - | - | - | - |

問14-2 冬季の移動時間（夏季と冬季に違いがある）（SA）

| | 3
0
分
未
満 | 3
0
～
6
0
分
未
満 | 6
0
～
9
0
分
未
満
未
婚 | 9
0
～
1
2
0
分
未
満 | 1
2
0
分
以
上 | 無
回
答 |
|-----------------|-----------------------|--------------------------------------|------------------------------------------------|-------------------------------------------|----------------------------|-------------|
| 全 体 | 18
24.7 | 26
35.6 | 15
20.5 | 3
4.1 | 3
4.1 | 8
11 |
| 高齢化率50%以上の集落 | 3
21.4 | 4
28.6 | 2
14.3 | 1
7.1 | - | 4
28.6 |
| 高齢化率40～50%未満の集落 | 3
13 | 6
26.1 | 6
26.1 | 2
8.7 | 3
13 | 3
13 |
| 高齢化率30～40%未満の集落 | 6
35.3 | 7
41.2 | 3
17.6 | - | - | 1
5.9 |
| 高齢化率30%未満の集落 | 6
46.2 | 6
46.2 | 1
7.7 | - | - | - |

問1 あなたの健康状態 (SA)
 居住集落の高齢化率 (SA)

| | 全
体 | 最
高
に
良
い | と
と
も
良
い | 良
い | あ
ま
り
良
く
な
い | 良
く
な
い | 無
回
答 |
|-----------------|--------------|-----------------------|-----------------------|-------------|---------------------------------|------------------|-------------|
| 全 体 | 370
100.0 | 2
0.5 | 21
5.7 | 191
51.6 | 137
37.0 | 17
4.6 | 2
0.5 |
| 高齢化率50%以上の集落 | 67
100.0 | -
- | 4
6.0 | 37
55.2 | 22
32.8 | 3
4.5 | 1
1.5 |
| 高齢化率40~50%未満の集落 | 80
100.0 | 2
2.5 | 5
6.3 | 42
52.5 | 28
35.0 | 3
3.8 | -
- |
| 高齢化率30~40%未満の集落 | 111
100.0 | -
- | 6
5.4 | 56
50.5 | 41
36.9 | 8
7.2 | -
- |
| 高齢化率30%未満の集落 | 83
100.0 | -
- | 4
4.8 | 41
49.4 | 36
43.4 | 2
2.4 | -
- |

問4 過去1ヵ月に、仕事や普段の活動をするにあたって、身体的な理由で次のような問題がありましたか (SA)
 ア. 仕事やふだんの活動をする時間をへらした
 居住集落の高齢化率 (SA)

| | 全
体 | い
つ
も | ほ
と
ん
ど
い
つ
も | と
き
ど
き | ま
れ
に | ぜ
ん
ぜ
ん
な
い | 無
回
答 |
|-----------------|--------------|-------------|---------------------------------|------------------|-------------|----------------------------|-------------|
| 全 体 | 370
100.0 | 28
7.6 | 39
10.5 | 84
22.7 | 59
15.9 | 151
40.8 | 9
2.4 |
| 高齢化率50%以上の集落 | 67
100.0 | 2
3.0 | 6
9.0 | 26
38.8 | 8
11.9 | 22
32.8 | 3
4.5 |
| 高齢化率40~50%未満の集落 | 80
100.0 | 7
8.8 | 10
12.5 | 16
20.0 | 16
20.0 | 31
38.8 | -
- |
| 高齢化率30~40%未満の集落 | 111
100.0 | 11
9.9 | 10
9.0 | 20
18.0 | 20
18.0 | 48
43.2 | 2
1.8 |
| 高齢化率30%未満の集落 | 83
100.0 | 7
8.4 | 13
15.7 | 14
16.9 | 11
13.3 | 35
42.2 | 3
3.6 |

問4 過去1ヵ月に、仕事や普段の活動をするにあたって、身体的な理由で次のような問題がありましたか (SA)
 イ. 仕事やふだんの活動が思ったほど、できなかった
 居住集落の高齢化率 (SA)

| | 全
体 | い
つ
も | ほ
と
ん
ど
い
つ
も | と
き
ど
き | ま
れ
に | ぜ
ん
ぜ
ん
な
い | 無
回
答 |
|-----------------|--------------|-------------|---------------------------------|------------------|-------------|----------------------------|-------------|
| 全 体 | 370
100.0 | 35
9.5 | 36
9.7 | 85
23.0 | 65
17.6 | 142
38.4 | 7
1.9 |
| 高齢化率50%以上の集落 | 67
100.0 | 6
9.0 | 7
10.4 | 19
28.4 | 14
20.9 | 18
26.9 | 3
4.5 |
| 高齢化率40~50%未満の集落 | 80
100.0 | 6
7.5 | 9
11.3 | 22
27.5 | 14
17.5 | 29
36.3 | -
- |
| 高齢化率30~40%未満の集落 | 111
100.0 | 12
10.8 | 11
9.9 | 22
19.8 | 16
14.4 | 49
44.1 | 1
0.9 |
| 高齢化率30%未満の集落 | 83
100.0 | 10
12.0 | 8
9.6 | 14
16.9 | 14
16.9 | 34
41.0 | 3
3.6 |

問4 過去1ヵ月に、仕事や普段の活動をするにあたって、身体的な理由で次のような問題がありましたか（S A）
 ウ. 仕事やふだんの活動の内容によっては、できないものがあった
 居住集落の高齢化率（S A）

| | 全
体 | い
つ
も | ほ
と
ん
ど
い
つ
も | と
き
ど
き | ま
れ
に | ぜ
ん
ぜ
ん
な
い | 無
回
答 |
|-----------------|--------------|-------------|---------------------------------|------------------|-------------|----------------------------|-------------|
| 全 体 | 370
100.0 | 26
7.0 | 35
9.5 | 94
25.4 | 82
22.2 | 125
33.8 | 8
2.2 |
| 高齢化率50%以上の集落 | 67
100.0 | 2
3.0 | 7
10.4 | 23
34.3 | 13
19.4 | 18
26.9 | 4
6.0 |
| 高齢化率40～50%未満の集落 | 80
100.0 | 8
10.0 | 11
13.8 | 18
22.5 | 16
20.0 | 27
33.8 | -
- |
| 高齢化率30～40%未満の集落 | 111
100.0 | 11
9.9 | 9
8.1 | 21
18.9 | 25
22.5 | 44
39.6 | 1
0.9 |
| 高齢化率30%未満の集落 | 83
100.0 | 4
4.8 | 7
8.4 | 22
26.5 | 20
24.1 | 27
32.5 | 3
3.6 |

問4 過去1ヵ月に、仕事や普段の活動をするにあたって、身体的な理由で次のような問題がありましたか（S A）
 エ. 仕事やふだんの活動をすることがむずかしかった
 居住集落の高齢化率（S A）

| | 全
体 | い
つ
も | ほ
と
ん
ど
い
つ
も | と
き
ど
き | ま
れ
に | ぜ
ん
ぜ
ん
な
い | 無
回
答 |
|-----------------|--------------|-------------|---------------------------------|------------------|-------------|----------------------------|-------------|
| 全 体 | 370
100.0 | 29
7.8 | 35
9.5 | 69
18.6 | 74
20.0 | 151
40.8 | 12
3.2 |
| 高齢化率50%以上の集落 | 67
100.0 | 6
9.0 | 5
7.5 | 18
26.9 | 12
17.9 | 20
29.9 | 6
9.0 |
| 高齢化率40～50%未満の集落 | 80
100.0 | 5
6.3 | 11
13.8 | 13
16.3 | 16
20.0 | 35
43.8 | -
- |
| 高齢化率30～40%未満の集落 | 111
100.0 | 11
9.9 | 9
8.1 | 18
16.2 | 24
21.6 | 47
42.3 | 2
1.8 |
| 高齢化率30%未満の集落 | 83
100.0 | 6
7.2 | 9
10.8 | 15
18.1 | 12
14.5 | 37
44.6 | 4
4.8 |

問5 過去1ヵ月に、仕事や普段の活動をするにあたって、心理的な理由で次のような問題がありましたか（S A）
 ア. 仕事やふだんの活動をする時間をへらした
 居住集落の高齢化率（S A）

| | 全
体 | い
つ
も | ほ
と
ん
ど
い
つ
も | と
き
ど
き | ま
れ
に | ぜ
ん
ぜ
ん
な
い | 無
回
答 |
|-----------------|--------------|-------------|---------------------------------|------------------|-------------|----------------------------|-------------|
| 全 体 | 370
100.0 | 26
7.0 | 28
7.6 | 63
17.0 | 67
18.1 | 180
48.6 | 6
1.6 |
| 高齢化率50%以上の集落 | 67
100.0 | 1
1.5 | 5
7.5 | 15
22.4 | 10
14.9 | 33
49.3 | 3
4.5 |
| 高齢化率40～50%未満の集落 | 80
100.0 | 8
10.0 | 6
7.5 | 10
12.5 | 14
17.5 | 42
52.5 | -
- |
| 高齢化率30～40%未満の集落 | 111
100.0 | 9
8.1 | 8
7.2 | 18
16.2 | 18
16.2 | 57
51.4 | 1
0.9 |
| 高齢化率30%未満の集落 | 83
100.0 | 7
8.4 | 7
8.4 | 14
16.9 | 19
22.9 | 34
41.0 | 2
2.4 |

問5 過去1ヵ月に、仕事や普段の活動をするにあたって、心理的な理由で次のような問題がありましたか（S A）
 イ. 仕事やふだんの活動が思ったほど、できなかった
 居住集落の高齢化率（S A）

| | 全
体 | い
つ
も | ほ
と
ん
ど
い
つ
も | と
き
ど
き | ま
れ
に | ぜ
ん
ぜ
ん
な
い | 無
回
答 |
|-----------------|--------------|-------------|---------------------------------|------------------|-------------|----------------------------|-------------|
| 全 体 | 370
100.0 | 21
5.7 | 26
7.0 | 65
17.6 | 75
20.3 | 176
47.6 | 7
1.9 |
| 高齢化率50%以上の集落 | 67
100.0 | -
- | 4
6.0 | 18
26.9 | 13
19.4 | 29
43.3 | 3
4.5 |
| 高齢化率40～50%未満の集落 | 80
100.0 | 5
6.3 | 8
10.0 | 11
13.8 | 14
17.5 | 42
52.5 | -
- |
| 高齢化率30～40%未満の集落 | 111
100.0 | 7
6.3 | 8
7.2 | 17
15.3 | 19
17.1 | 59
53.2 | 1
0.9 |
| 高齢化率30%未満の集落 | 83
100.0 | 8
9.6 | 4
4.8 | 14
16.9 | 21
25.3 | 33
39.8 | 3
3.6 |

問5 過去1ヵ月に、仕事や普段の活動をするにあたって、心理的な理由で次のような問題がありましたか（S A）
 ウ. 仕事やふだんの活動がいつもほど、集中してできなかった
 居住集落の高齢化率（S A）

| | 全
体 | い
つ
も | ほ
と
ん
ど
い
つ
も | と
き
ど
き | ま
れ
に | ぜ
ん
ぜ
ん
な
い | 無
回
答 |
|-----------------|--------------|-------------|---------------------------------|------------------|-------------|----------------------------|-------------|
| 全 体 | 370
100.0 | 23
6.2 | 23
6.2 | 71
19.2 | 70
18.9 | 175
47.3 | 8
2.2 |
| 高齢化率50%以上の集落 | 67
100.0 | 1
1.5 | 3
4.5 | 16
23.9 | 13
19.4 | 29
43.3 | 5
7.5 |
| 高齢化率40～50%未満の集落 | 80
100.0 | 7
8.8 | 6
7.5 | 9
11.3 | 15
18.8 | 43
53.8 | -
- |
| 高齢化率30～40%未満の集落 | 111
100.0 | 7
6.3 | 9
8.1 | 19
17.1 | 19
17.1 | 56
50.5 | 1
0.9 |
| 高齢化率30%未満の集落 | 83
100.0 | 6
7.2 | 3
3.6 | 22
26.5 | 17
20.5 | 33
39.8 | 2
2.4 |

問6 過去1ヵ月間に、ふだんのつきあいが、身体的あるいは心理的な理由で、どのくらい妨げられましたか（S A）
 居住集落の高齢化率（S A）

| | 全
体 | か
ぜ
ん
た
ぜ
ん、
妨
げ
ら
れ
な
い | わ
ず
か
に、
妨
げ
ら
れ
た | 少
し、
妨
げ
ら
れ
た | か
な
り、
妨
げ
ら
れ
た | 非
常
に、
妨
げ
ら
れ
た | 無
回
答 |
|-----------------|--------------|-----------------------------------------------------------|--------------------------------------------|----------------------------------|---------------------------------------|---------------------------------------|-------------|
| 全 体 | 370
100.0 | 219
59.2 | 55
14.9 | 51
13.8 | 28
7.6 | 8
2.2 | 9
2.4 |
| 高齢化率50%以上の集落 | 67
100.0 | 37
55.2 | 16
23.9 | 8
11.9 | 4
6.0 | -
- | 2
3.0 |
| 高齢化率40～50%未満の集落 | 80
100.0 | 50
62.5 | 13
16.3 | 10
12.5 | 3
3.8 | 3
3.8 | 1
1.3 |
| 高齢化率30～40%未満の集落 | 111
100.0 | 71
64.0 | 10
9.0 | 15
13.5 | 9
8.1 | 4
3.6 | 2
1.8 |
| 高齢化率30%未満の集落 | 83
100.0 | 42
50.6 | 13
15.7 | 14
16.9 | 10
12.0 | -
- | 4
4.8 |

問9 過去1ヵ月間に、あなたはどのように感じましたか (SA)

ア. 元気いっぱいでしたか
居住集落の高齢化率 (SA)

| | 全
体 | い
つ
も | ほ
と
ん
ど
い
つ
も | と
き
ど
き | ま
れ
に | ぜ
ん
ぜ
ん
な
い | 無
回
答 |
|-----------------|--------------|-------------|---------------------------------|------------------|-------------|----------------------------|-------------|
| 全 体 | 370
100.0 | 54
14.6 | 126
34.1 | 102
27.6 | 47
12.7 | 30
8.1 | 11
3.0 |
| 高齢化率50%以上の集落 | 67
100.0 | 11
16.4 | 17
25.4 | 21
31.3 | 9
13.4 | 5
7.5 | 4
6.0 |
| 高齢化率40～50%未満の集落 | 80
100.0 | 11
13.8 | 37
46.3 | 15
18.8 | 10
12.5 | 5
6.3 | 2
2.5 |
| 高齢化率30～40%未満の集落 | 111
100.0 | 16
14.4 | 39
35.1 | 34
30.6 | 11
9.9 | 10
9.0 | 1
0.9 |
| 高齢化率30%未満の集落 | 83
100.0 | 11
13.3 | 23
27.7 | 23
27.7 | 14
16.9 | 8
9.6 | 4
4.8 |

問9 過去1ヵ月間に、あなたはどのように感じましたか (SA)

イ. かなり神経質でしたか
居住集落の高齢化率 (SA)

| | 全
体 | い
つ
も | ほ
と
ん
ど
い
つ
も | と
き
ど
き | ま
れ
に | ぜ
ん
ぜ
ん
な
い | 無
回
答 |
|-----------------|--------------|-------------|---------------------------------|------------------|-------------|----------------------------|-------------|
| 全 体 | 370
100.0 | 15
4.1 | 34
9.2 | 83
22.4 | 87
23.5 | 138
37.3 | 13
3.5 |
| 高齢化率50%以上の集落 | 67
100.0 | 1
1.5 | 7
10.4 | 11
16.4 | 21
31.3 | 22
32.8 | 5
7.5 |
| 高齢化率40～50%未満の集落 | 80
100.0 | 3
3.8 | 10
12.5 | 15
18.8 | 25
31.3 | 25
31.3 | 2
2.5 |
| 高齢化率30～40%未満の集落 | 111
100.0 | 6
5.4 | 7
6.3 | 31
27.9 | 21
18.9 | 44
39.6 | 2
1.8 |
| 高齢化率30%未満の集落 | 83
100.0 | 5
6.0 | 4
4.8 | 23
27.7 | 13
15.7 | 34
41.0 | 4
4.8 |

問9 過去1ヵ月間に、あなたはどのように感じましたか (SA)

ウ. どうにもならないくらい、気分がおちこんでいましたか
居住集落の高齢化率 (SA)

| | 全
体 | い
つ
も | ほ
と
ん
ど
い
つ
も | と
き
ど
き | ま
れ
に | ぜ
ん
ぜ
ん
な
い | 無
回
答 |
|-----------------|--------------|-------------|---------------------------------|------------------|-------------|----------------------------|-------------|
| 全 体 | 370
100.0 | 6
1.6 | 12
3.2 | 56
15.1 | 84
22.7 | 201
54.3 | 11
3.0 |
| 高齢化率50%以上の集落 | 67
100.0 | -
- | 1
1.5 | 11
16.4 | 15
22.4 | 36
53.7 | 4
6.0 |
| 高齢化率40～50%未満の集落 | 80
100.0 | 2
2.5 | 3
3.8 | 9
11.3 | 25
31.3 | 39
48.8 | 2
2.5 |
| 高齢化率30～40%未満の集落 | 111
100.0 | 3
2.7 | 3
2.7 | 22
19.8 | 19
17.1 | 63
56.8 | 1
0.9 |
| 高齢化率30%未満の集落 | 83
100.0 | 1
1.2 | 3
3.6 | 9
10.8 | 21
25.3 | 45
54.2 | 4
4.8 |

問9 過去1ヵ月間に、あなたはどのように感じましたか（SA）

エ. おちついていて、おだやかな気分でしたか

居住集落の高齢化率（SA）

| | 全
体 | い
つ
も | ほ
と
ん
ど
い
つ
も | と
き
ど
き | ま
れ
に | ぜ
ん
ぜ
ん
な
い | 無
回
答 |
|-----------------|--------------|-------------|---------------------------------|------------------|-------------|----------------------------|-------------|
| 全 体 | 370
100.0 | 76
20.5 | 124
33.5 | 88
23.8 | 47
12.7 | 24
6.5 | 11
3.0 |
| 高齢化率50%以上の集落 | 67
100.0 | 14
20.9 | 23
34.3 | 19
28.4 | 6
9.0 | 2
3.0 | 3
4.5 |
| 高齢化率40～50%未満の集落 | 80
100.0 | 10
12.5 | 28
35.0 | 17
21.3 | 17
21.3 | 5
6.3 | 3
3.8 |
| 高齢化率30～40%未満の集落 | 111
100.0 | 26
23.4 | 32
28.8 | 31
27.9 | 11
9.9 | 10
9.0 | 1
0.9 |
| 高齢化率30%未満の集落 | 83
100.0 | 17
20.5 | 31
37.3 | 16
19.3 | 8
9.6 | 7
8.4 | 4
4.8 |

問9 過去1ヵ月間に、あなたはどのように感じましたか（SA）

オ. 活力（エネルギー）にあふれていましたか

居住集落の高齢化率（SA）

| | 全
体 | い
つ
も | ほ
と
ん
ど
い
つ
も | と
き
ど
き | ま
れ
に | ぜ
ん
ぜ
ん
な
い | 無
回
答 |
|-----------------|--------------|-------------|---------------------------------|------------------|-------------|----------------------------|-------------|
| 全 体 | 370
100.0 | 42
11.4 | 76
20.5 | 98
26.5 | 76
20.5 | 63
17.0 | 15
4.1 |
| 高齢化率50%以上の集落 | 67
100.0 | 8
11.9 | 12
17.9 | 18
26.9 | 16
23.9 | 7
10.4 | 6
9.0 |
| 高齢化率40～50%未満の集落 | 80
100.0 | 9
11.3 | 21
26.3 | 21
26.3 | 11
13.8 | 15
18.8 | 3
3.8 |
| 高齢化率30～40%未満の集落 | 111
100.0 | 11
9.9 | 22
19.8 | 31
27.9 | 27
24.3 | 18
16.2 | 2
1.8 |
| 高齢化率30%未満の集落 | 83
100.0 | 10
12.0 | 14
16.9 | 20
24.1 | 18
21.7 | 17
20.5 | 4
4.8 |

問9 過去1ヵ月間に、あなたはどのように感じましたか（SA）

カ. おちこんで、ゆううつな気分でしたか

居住集落の高齢化率（SA）

| | 全
体 | い
つ
も | ほ
と
ん
ど
い
つ
も | と
き
ど
き | ま
れ
に | ぜ
ん
ぜ
ん
な
い | 無
回
答 |
|-----------------|--------------|-------------|---------------------------------|------------------|-------------|----------------------------|-------------|
| 全 体 | 370
100.0 | 8
2.2 | 16
4.3 | 71
19.2 | 95
25.7 | 167
45.1 | 13
3.5 |
| 高齢化率50%以上の集落 | 67
100.0 | - | 1
1.5 | 14
20.9 | 20
29.9 | 26
38.8 | 6
9.0 |
| 高齢化率40～50%未満の集落 | 80
100.0 | 2
2.5 | 7
8.8 | 9
11.3 | 26
32.5 | 34
42.5 | 2
2.5 |
| 高齢化率30～40%未満の集落 | 111
100.0 | 3
2.7 | 2
1.8 | 20
18.0 | 31
27.9 | 54
48.6 | 1
0.9 |
| 高齢化率30%未満の集落 | 83
100.0 | 3
3.6 | 2
2.4 | 23
27.7 | 12
14.5 | 39
47.0 | 4
4.8 |

問9 過去1ヵ月間に、あなたはどのように感じましたか（SA）

キ．疲れはてていましたか

居住集落の高齢化率（SA）

| | 全
体 | い
つ
も | ほ
と
ん
ど
い
つ
も | と
き
ど
き | ま
れ
に | ぜ
ん
ぜ
ん
な
い | 無
回
答 |
|-----------------|--------------|-------------|---------------------------------|------------------|-------------|----------------------------|-------------|
| 全 体 | 370
100.0 | 6
1.6 | 19
5.1 | 91
24.6 | 99
26.8 | 143
38.6 | 12
3.2 |
| 高齢化率50%以上の集落 | 67
100.0 | -
- | 1
1.5 | 17
25.4 | 20
29.9 | 24
35.8 | 5
7.5 |
| 高齢化率40～50%未満の集落 | 80
100.0 | 2
2.5 | 5
6.3 | 19
23.8 | 32
40.0 | 20
25.0 | 2
2.5 |
| 高齢化率30～40%未満の集落 | 111
100.0 | 2
1.8 | 6
5.4 | 27
24.3 | 27
24.3 | 48
43.2 | 1
0.9 |
| 高齢化率30%未満の集落 | 83
100.0 | 2
2.4 | 5
6.0 | 21
25.3 | 14
16.9 | 37
44.6 | 4
4.8 |

問9 過去1ヵ月間に、あなたはどのように感じましたか（SA）

ク．楽しい気分でしたか

居住集落の高齢化率（SA）

| | 全
体 | い
つ
も | ほ
と
ん
ど
い
つ
も | と
き
ど
き | ま
れ
に | ぜ
ん
ぜ
ん
な
い | 無
回
答 |
|-----------------|--------------|-------------|---------------------------------|------------------|-------------|----------------------------|-------------|
| 全 体 | 370
100.0 | 51
13.8 | 101
27.3 | 119
32.2 | 58
15.7 | 28
7.6 | 13
3.5 |
| 高齢化率50%以上の集落 | 67
100.0 | 8
11.9 | 13
19.4 | 26
38.8 | 11
16.4 | 4
6.0 | 5
7.5 |
| 高齢化率40～50%未満の集落 | 80
100.0 | 13
16.3 | 25
31.3 | 20
25.0 | 16
20.0 | 5
6.3 | 1
1.3 |
| 高齢化率30～40%未満の集落 | 111
100.0 | 13
11.7 | 35
31.5 | 38
34.2 | 15
13.5 | 8
7.2 | 2
1.8 |
| 高齢化率30%未満の集落 | 83
100.0 | 12
14.5 | 18
21.7 | 28
33.7 | 13
15.7 | 7
8.4 | 5
6.0 |

問9 過去1ヵ月間に、あなたはどのように感じましたか（SA）

ケ．疲れを感じましたか

居住集落の高齢化率（SA）

| | 全
体 | い
つ
も | ほ
と
ん
ど
い
つ
も | と
き
ど
き | ま
れ
に | ぜ
ん
ぜ
ん
な
い | 無
回
答 |
|-----------------|--------------|-------------|---------------------------------|------------------|-------------|----------------------------|-------------|
| 全 体 | 370
100.0 | 17
4.6 | 23
6.2 | 151
40.8 | 88
23.8 | 81
21.9 | 10
2.7 |
| 高齢化率50%以上の集落 | 67
100.0 | 2
3.0 | 6
9.0 | 28
41.8 | 10
14.9 | 17
25.4 | 4
6.0 |
| 高齢化率40～50%未満の集落 | 80
100.0 | 1
1.3 | 5
6.3 | 36
45.0 | 25
31.3 | 11
13.8 | 2
2.5 |
| 高齢化率30～40%未満の集落 | 111
100.0 | 6
5.4 | 6
5.4 | 38
34.2 | 31
27.9 | 29
26.1 | 1
0.9 |
| 高齢化率30%未満の集落 | 83
100.0 | 5
6.0 | 4
4.8 | 38
45.8 | 18
21.7 | 15
18.1 | 3
3.6 |

問10 過去1ヵ月間に、人とのつきあいが、身体的あるいは心理的な理由で、時間的にどのくらい妨げられましたか（SA）
居住集落の高齢化率（SA）

| | 全
体 | い
つ
も | ほ
と
ん
ど
い
つ
も | と
き
ど
き | ま
れ
に | ぜ
ん
ぜ
ん
な
い | 無
回
答 |
|-----------------|--------------|-------------|---------------------------------|------------------|-------------|----------------------------|-------------|
| 全 体 | 370
100.0 | 11
3.0 | 13
3.5 | 80
21.6 | 78
21.1 | 177
47.8 | 11
3.0 |
| 高齢化率50%以上の集落 | 67
100.0 | 1
1.5 | 3
4.5 | 19
28.4 | 10
14.9 | 32
47.8 | 2
3.0 |
| 高齢化率40～50%未満の集落 | 80
100.0 | 4
5.0 | 3
3.8 | 15
18.8 | 23
28.8 | 34
42.5 | 1
1.3 |
| 高齢化率30～40%未満の集落 | 111
100.0 | 3
2.7 | 3
2.7 | 20
18.0 | 22
19.8 | 61
55.0 | 2
1.8 |
| 高齢化率30%未満の集落 | 83
100.0 | 2
2.4 | 2
2.4 | 19
22.9 | 17
20.5 | 38
45.8 | 5
6.0 |

問11 あなたにどのくらいあてはまりますか（SA）

ア. 私は他の人に比べて病気になるやすいと思う

居住集落の高齢化率（SA）

| | 全
体 | ま
つ
た
く
そ
の
と
お
り | ほ
ぼ
あ
て
は
ま
る | 何
と
も
言
え
な
い | い
ほ
と
ん
ど
あ
て
は
ま
ら
な | い
ぜ
ん
ぜ
ん
あ
て
は
ま
ら
な | 無
回
答 |
|-----------------|--------------|-------------------------------------------|---------------------------------|---------------------------------|-----------------------------------------------------|-----------------------------------------------------|-------------|
| 全 体 | 370
100.0 | 24
6.5 | 46
12.4 | 165
44.6 | 79
21.4 | 53
14.3 | 3
0.8 |
| 高齢化率50%以上の集落 | 67
100.0 | 4
6.0 | 5
7.5 | 31
46.3 | 15
22.4 | 11
16.4 | 1
1.5 |
| 高齢化率40～50%未満の集落 | 80
100.0 | 4
5.0 | 8
10.0 | 41
51.3 | 15
18.8 | 12
15.0 | -
- |
| 高齢化率30～40%未満の集落 | 111
100.0 | 8
7.2 | 18
16.2 | 49
44.1 | 21
18.9 | 14
12.6 | 1
0.9 |
| 高齢化率30%未満の集落 | 83
100.0 | 7
8.4 | 12
14.5 | 32
38.6 | 20
24.1 | 11
13.3 | 1
1.2 |

問11 あなたにどのくらいあてはまりますか（SA）

イ. 私は、人並みに健康である

居住集落の高齢化率（SA）

| | 全
体 | ま
つ
た
く
そ
の
と
お
り | ほ
ぼ
あ
て
は
ま
る | 何
と
も
言
え
な
い | い
ほ
と
ん
ど
あ
て
は
ま
ら
な | い
ぜ
ん
ぜ
ん
あ
て
は
ま
ら
な | 無
回
答 |
|-----------------|--------------|-------------------------------------------|---------------------------------|---------------------------------|-----------------------------------------------------|-----------------------------------------------------|-------------|
| 全 体 | 370
100.0 | 55
14.9 | 109
29.5 | 122
33.0 | 49
13.2 | 33
8.9 | 2
0.5 |
| 高齢化率50%以上の集落 | 67
100.0 | 12
17.9 | 16
23.9 | 28
41.8 | 7
10.4 | 3
4.5 | 1
1.5 |
| 高齢化率40～50%未満の集落 | 80
100.0 | 6
7.5 | 29
36.3 | 28
35.0 | 7
8.8 | 10
12.5 | -
- |
| 高齢化率30～40%未満の集落 | 111
100.0 | 19
17.1 | 35
31.5 | 33
29.7 | 13
11.7 | 10
9.0 | 1
0.9 |
| 高齢化率30%未満の集落 | 83
100.0 | 13
15.7 | 23
27.7 | 23
27.7 | 17
20.5 | 7
8.4 | -
- |

問11 あなたにどのくらいあてはまりますか (SA)

ウ. 私の健康は、悪くなるような気がする

居住集落の高齢化率 (SA)

| | 全
体 | ま
っ
た
く
そ
の
と
お
り | ほ
ぼ
あ
て
は
ま
る | 何
と
も
言
え
な
い | い
ほ
と
ん
ど
あ
て
は
ま
ら
な | い
ぜ
ん
ぜ
ん
あ
て
は
ま
ら
な | 無
回
答 |
|-----------------|--------------|-------------------------------------------|---------------------------------|---------------------------------|-----------------------------------------------------|-----------------------------------------------------|-------------|
| 全 体 | 370
100.0 | 25
6.8 | 73
19.7 | 171
46.2 | 60
16.2 | 36
9.7 | 5
1.4 |
| 高齢化率50%以上の集落 | 67
100.0 | 5
7.5 | 11
16.4 | 30
44.8 | 11
16.4 | 8
11.9 | 2
3.0 |
| 高齢化率40～50%未満の集落 | 80
100.0 | 3
3.8 | 15
18.8 | 42
52.5 | 13
16.3 | 7
8.8 | -
- |
| 高齢化率30～40%未満の集落 | 111
100.0 | 9
8.1 | 21
18.9 | 51
45.9 | 18
16.2 | 11
9.9 | 1
0.9 |
| 高齢化率30%未満の集落 | 83
100.0 | 6
7.2 | 18
21.7 | 37
44.6 | 14
16.9 | 6
7.2 | 2
2.4 |

問11 あなたにどのくらいあてはまりますか (SA)

エ. 私の健康状態は非常に良い

居住集落の高齢化率 (SA)

| | 全
体 | ま
っ
た
く
そ
の
と
お
り | ほ
ぼ
あ
て
は
ま
る | 何
と
も
言
え
な
い | い
ほ
と
ん
ど
あ
て
は
ま
ら
な | い
ぜ
ん
ぜ
ん
あ
て
は
ま
ら
な | 無
回
答 |
|-----------------|--------------|-------------------------------------------|---------------------------------|---------------------------------|-----------------------------------------------------|-----------------------------------------------------|-------------|
| 全 体 | 370
100.0 | 30
8.1 | 78
21.1 | 180
48.6 | 52
14.1 | 26
7.0 | 4
1.1 |
| 高齢化率50%以上の集落 | 67
100.0 | 6
9.0 | 19
28.4 | 29
43.3 | 7
10.4 | 4
6.0 | 2
3.0 |
| 高齢化率40～50%未満の集落 | 80
100.0 | 9
11.3 | 17
21.3 | 40
50.0 | 6
7.5 | 8
10.0 | -
- |
| 高齢化率30～40%未満の集落 | 111
100.0 | 7
6.3 | 19
17.1 | 58
52.3 | 21
18.9 | 5
4.5 | 1
0.9 |
| 高齢化率30%未満の集落 | 83
100.0 | 5
6.0 | 16
19.3 | 39
47.0 | 15
18.1 | 7
8.4 | 1
1.2 |

○ SF-36 スコアリング結果 (クロス集計)

全サンプル

| | 全サンプル | | |
|------|-------|------|------|
| | 全体 | 平均 | 標準偏差 |
| PF | 364 | 57.8 | 30.3 |
| RP | 362 | 68.0 | 29.5 |
| BP | 364 | 59.9 | 24.6 |
| GH | 366 | 52.5 | 18.6 |
| VT | 359 | 61.1 | 20.7 |
| SF | 363 | 79.2 | 22.9 |
| RE | 362 | 74.4 | 29.8 |
| MH | 359 | 69.9 | 20.0 |
| PF_N | 364 | 29.0 | 21.4 |
| RP_N | 362 | 38.8 | 16.1 |
| BP_N | 364 | 43.7 | 10.9 |
| GH_N | 366 | 43.7 | 10.1 |
| VT_N | 359 | 49.5 | 10.2 |
| SF_N | 363 | 46.2 | 12.1 |
| RE_N | 362 | 43.5 | 15.2 |
| MH_N | 359 | 49.1 | 10.7 |

男性:110名 女性:257名 平均年齢:76.6歳

集落の高齢化率より区分

| | 男性:14名 女性:52名 平均年齢:76.1歳 | | | 男性:27名 女性:52名 平均年齢:76.5歳 | | | 男性:39名 女性:71名 平均年齢:76.8歳 | | | 男性:23名 女性:60名 平均年齢:75.9歳 | | |
|------|--------------------------|------|------|--------------------------|------|------|--------------------------|------|------|--------------------------|------|------|
| | 全体 | 平均 | 標準偏差 | 全体 | 平均 | 標準偏差 | 全体 | 平均 | 標準偏差 | 全体 | 平均 | 標準偏差 |
| PF | 63 | 63.2 | 25.6 | 80 | 59.3 | 29.9 | 111 | 55.4 | 32.6 | 81 | 55.5 | 31.3 |
| RP | 63 | 64.8 | 26.3 | 80 | 66.6 | 29.9 | 110 | 68.9 | 31.7 | 80 | 68.2 | 29.7 |
| BP | 65 | 64.4 | 24.4 | 79 | 57.8 | 25.8 | 110 | 58.7 | 23.7 | 81 | 59.5 | 24.5 |
| GH | 65 | 55.2 | 19.3 | 80 | 53.1 | 18.3 | 110 | 51.5 | 17.2 | 82 | 50.6 | 19.8 |
| VT | 63 | 61.9 | 20.2 | 78 | 61.3 | 18.7 | 110 | 61.7 | 20.2 | 79 | 58.7 | 22.2 |
| SF | 65 | 79.8 | 21.5 | 79 | 79.1 | 20.8 | 110 | 80.9 | 24.8 | 80 | 77.5 | 22.7 |
| RE | 63 | 77.3 | 23.9 | 80 | 74.7 | 31.9 | 110 | 74.9 | 31.0 | 80 | 70.9 | 30.5 |
| MH | 63 | 71.0 | 17.1 | 78 | 68.2 | 20.4 | 110 | 70.1 | 19.8 | 79 | 69.8 | 20.6 |
| PF_N | 63 | 32.8 | 18.0 | 80 | 30.0 | 21.0 | 111 | 27.2 | 23.0 | 81 | 27.3 | 22.1 |
| RP_N | 63 | 37.1 | 14.4 | 80 | 38.0 | 16.3 | 110 | 39.3 | 17.3 | 80 | 38.9 | 16.2 |
| BP_N | 65 | 45.7 | 10.8 | 79 | 42.8 | 11.4 | 110 | 43.1 | 10.5 | 81 | 43.5 | 10.9 |
| GH_N | 65 | 45.2 | 10.5 | 80 | 44.1 | 9.9 | 110 | 43.2 | 9.3 | 82 | 42.7 | 10.7 |
| VT_N | 63 | 50.0 | 9.9 | 78 | 49.6 | 9.2 | 110 | 49.8 | 9.9 | 79 | 48.4 | 10.9 |
| SF_N | 65 | 46.5 | 11.3 | 79 | 46.1 | 11.0 | 110 | 47.1 | 13.1 | 80 | 45.3 | 11.9 |
| RE_N | 63 | 45.0 | 12.2 | 80 | 43.7 | 16.3 | 110 | 43.8 | 15.8 | 80 | 41.7 | 15.6 |
| MH_N | 63 | 49.6 | 9.1 | 78 | 48.2 | 10.9 | 110 | 49.1 | 10.5 | 79 | 49.0 | 10.9 |

問2 あなたが住んでいる地域や地域の人々に関して(SA)
 1.私の住んでいるこの地区はとても安全である

| | 【高齢化率50%以上の集落】
男性:12名 女性:36名 平均年齢:76.9歳 | | | | 【高齢化率40~50%未満の集落】
男性:24名 女性:44名 平均年齢:76.4歳 | | | | 【高齢化率30~40%未満の集落】
男性:37名 女性:61名 平均年齢:76.6歳 | | | | 【高齢化率30%未満の集落】
男性:17名 女性:55名 平均年齢:75.9歳 | | | |
|-------------|--------------------------------------------|-------|--------|------------|-----------------------------------------------|-------|------------|-------|-----------------------------------------------|------------|-------|-------|--------------------------------------------|-------|-------|------------|
| | 全体 | 平均 | 標準偏差 | | 全体 | 平均 | 標準偏差 | | 全体 | 平均 | 標準偏差 | | 全体 | 平均 | 標準偏差 | |
| そう思う+ | 47 | 65.5 | 23.2 | | 68 | 59.5 | 30.0 | | 99 | 57.1 | 31.7 | | 70 | 55.6 | 31.0 | |
| と思う | 46 | 65.9 | 27.3 | | 68 | 66.0 | 30.9 | | 98 | 70.9 | 30.7 | | 69 | 69.8 | 28.9 | |
| + | 47 | 65.8 | 24.6 | | 68 | 56.6 | 25.7 | | 98 | 60.4 | 23.1 | | 70 | 61.3 | 22.9 | |
| どちらか | 48 | 54.4 | 19.9 | | 68 | 53.8 | 18.8 | | 98 | 52.6 | 16.5 | | 71 | 51.9 | 20.4 | |
| と | 46 | 63.0 | 20.2 | | 67 | 61.3 | 18.8 | | 98 | 63.6 | 19.2 | | 68 | 60.9 | 21.3 | |
| そう思う | 47 | 81.7 | 20.8 | | 68 | 78.9 | 21.7 | | 98 | 82.3 | 24.6 | | 69 | 78.8 | 21.2 | |
| と思う | 46 | 79.4 | 24.7 | | 68 | 74.3 | 32.7 | | 98 | 76.2 | 30.3 | | 70 | 72.4 | 30.1 | |
| 国民標準サンプルリಂಗ | 46 | 72.3 | 17.7 | | 67 | 68.2 | 21.2 | | 98 | 72.0 | 18.6 | | 68 | 72.4 | 19.3 | |
| た | 47 | 34.4 | 16.4 | | 68 | 30.1 | 21.1 | | 99 | 28.5 | 22.3 | | 70 | 27.4 | 21.8 | |
| | 46 | 37.7 | 14.9 | | 68 | 37.7 | 16.9 | | 98 | 40.4 | 16.8 | | 69 | 39.7 | 15.8 | |
| | 47 | 46.3 | 10.9 | | 68 | 42.2 | 11.4 | | 98 | 43.9 | 10.2 | | 70 | 44.3 | 10.1 | |
| | 48 | 44.8 | 10.8 | | 68 | 44.4 | 10.2 | | 98 | 43.8 | 8.9 | | 71 | 43.5 | 11.0 | |
| | 46 | 50.5 | 10.0 | | 67 | 49.6 | 9.3 | | 98 | 50.8 | 9.5 | | 68 | 49.5 | 10.5 | |
| | 47 | 47.4 | 10.9 | | 68 | 46.0 | 11.4 | | 98 | 47.8 | 13.0 | | 69 | 46.0 | 11.2 | |
| | 46 | 46.0 | 12.6 | | 68 | 43.4 | 16.7 | | 98 | 44.4 | 15.5 | | 70 | 42.5 | 15.3 | |
| | 46 | 50.3 | 9.4 | | 67 | 48.2 | 11.3 | | 98 | 50.2 | 9.9 | | 68 | 50.4 | 10.3 | |
| | 国民標準サンプルリ | 男性:2名 | 女性:14名 | 平均年齢:74.3歳 | 男性:3名 | 女性:8名 | 平均年齢:77.0歳 | 男性:2名 | 女性:10名 | 平均年齢:77.8歳 | 男性:5名 | 女性:5名 | 平均年齢:75.3歳 | 男性:5名 | 女性:5名 | 平均年齢:75.3歳 |
| どちらとも | 15 | 60.4 | 27.7 | | 12 | 58.3 | 29.3 | | 12 | 41.0 | 36.5 | | 10 | 56.5 | 34.7 | |
| と | 16 | 63.7 | 22.5 | | 12 | 70.3 | 22.8 | | 12 | 52.4 | 34.8 | | 10 | 58.1 | 34.1 | |
| そう | 16 | 60.4 | 25.1 | | 11 | 65.0 | 25.5 | | 12 | 44.6 | 23.9 | | 10 | 49.1 | 32.2 | |
| 思う | 16 | 60.2 | 14.1 | | 12 | 49.5 | 14.3 | | 12 | 42.5 | 19.7 | | 10 | 40.1 | 12.3 | |
| わ | 16 | 59.8 | 20.3 | | 11 | 61.4 | 18.2 | | 12 | 45.8 | 20.9 | | 10 | 43.1 | 23.3 | |
| ない | 16 | 79.7 | 19.2 | | 11 | 80.7 | 14.5 | | 12 | 69.8 | 23.6 | | 10 | 66.3 | 28.5 | |
| い | 16 | 72.9 | 20.5 | | 12 | 77.1 | 27.2 | | 12 | 64.6 | 34.4 | | 10 | 60.8 | 31.9 | |
| + | 16 | 67.4 | 15.3 | | 11 | 68.2 | 15.0 | | 12 | 54.3 | 21.7 | | 10 | 55.5 | 21.6 | |
| + | 15 | 30.8 | 19.5 | | 12 | 29.3 | 20.7 | | 12 | 17.1 | 25.7 | | 10 | 28.0 | 24.5 | |
| そう | 16 | 36.4 | 12.3 | | 12 | 40.1 | 12.5 | | 12 | 30.3 | 19.0 | | 10 | 33.4 | 18.6 | |
| 思う | 16 | 43.9 | 11.1 | | 11 | 45.9 | 11.3 | | 12 | 36.9 | 10.6 | | 10 | 38.9 | 14.3 | |
| わ | 16 | 47.9 | 7.6 | | 12 | 42.1 | 7.8 | | 12 | 38.4 | 10.7 | | 10 | 37.1 | 6.7 | |
| か | 16 | 48.9 | 10.0 | | 11 | 49.7 | 9.0 | | 12 | 42.0 | 10.3 | | 10 | 40.7 | 11.5 | |
| い | 16 | 46.4 | 10.1 | | 11 | 46.9 | 7.6 | | 12 | 41.2 | 12.4 | | 10 | 39.3 | 15.0 | |
| ない | 16 | 42.8 | 10.5 | | 12 | 44.9 | 13.9 | | 12 | 38.5 | 17.5 | | 10 | 36.6 | 16.3 | |
| という | 16 | 47.7 | 8.1 | | 11 | 48.2 | 8.0 | | 12 | 40.8 | 11.5 | | 10 | 41.4 | 11.5 | |

2.私の近所の誰かが助けを必要としたときに、近所の人たちは手をさしのべることをしてとわない

| | 【高齢化率50%以上の集落】
男性:12名 女性:39名 平均年齢:75.5歳 | | | | 【高齢化率40~50%未満の集落】
男性:23名 女性:46名 平均年齢:76.4歳 | | | | 【高齢化率30~40%未満の集落】
男性:33名 女性:62名 平均年齢:76.6歳 | | | | 【高齢化率30%未満の集落】
男性:20名 女性:52名 平均年齢:75.2歳 | | | | | |
|-------------------|--------------------------------------------|------|------|-------------------------|-----------------------------------------------|------|------|------------------------|-----------------------------------------------|------|------|------------------------|--------------------------------------------|------|------|------------------------|------|------|
| | 全体 | 平均 | 標準偏差 | 男性:1名 女性:11名 平均年齢:79.0歳 | 全体 | 平均 | 標準偏差 | 男性:4名 女性:6名 平均年齢:77.0歳 | 全体 | 平均 | 標準偏差 | 男性:4名 女性:6名 平均年齢:77.0歳 | 全体 | 平均 | 標準偏差 | 男性:4名 女性:6名 平均年齢:77.0歳 | | |
| そう思う+どちらかという+そう思う | PF | 50 | 64.3 | 25.0 | 70 | 61.2 | 29.6 | 10 | 46.0 | 28.5 | 15 | 37.3 | 70 | 58.2 | 31.0 | 8 | 28.1 | 36.1 |
| | RP | 50 | 63.9 | 26.9 | 70 | 67.2 | 29.6 | 10 | 62.5 | 31.5 | 15 | 56.7 | 70 | 70.8 | 30.9 | 8 | 66.4 | 30.0 |
| | BP | 50 | 63.2 | 26.5 | 69 | 58.2 | 25.5 | 10 | 54.9 | 27.7 | 15 | 47.5 | 70 | 60.4 | 23.2 | 8 | 47.5 | 28.6 |
| | GH | 52 | 55.8 | 19.8 | 70 | 52.6 | 18.6 | 10 | 57.0 | 15.2 | 15 | 40.8 | 71 | 53.2 | 16.2 | 8 | 38.1 | 18.2 |
| | VT | 50 | 61.7 | 20.0 | 68 | 61.6 | 18.4 | 10 | 59.4 | 21.2 | 15 | 51.7 | 68 | 63.3 | 19.4 | 8 | 49.2 | 21.1 |
| | SF | 50 | 80.5 | 20.6 | 69 | 79.0 | 21.2 | 10 | 80.0 | 17.9 | 15 | 70.0 | 69 | 82.6 | 24.4 | 8 | 65.6 | 24.0 |
| | RE | 50 | 78.3 | 23.8 | 70 | 77.4 | 30.0 | 10 | 55.8 | 38.2 | 15 | 65.0 | 70 | 76.5 | 29.6 | 8 | 88.5 | 16.6 |
| | MH | 50 | 70.9 | 17.0 | 68 | 68.6 | 19.5 | 10 | 65.5 | 25.9 | 15 | 58.3 | 68 | 71.9 | 19.7 | 8 | 69.4 | 24.9 |
| | PF_N | 50 | 33.5 | 17.6 | 70 | 31.3 | 20.8 | 10 | 20.6 | 20.1 | 15 | 14.5 | 70 | 29.2 | 21.8 | 8 | 8.0 | 25.4 |
| | RP_N | 50 | 36.6 | 14.7 | 70 | 38.4 | 16.2 | 10 | 35.8 | 17.2 | 15 | 32.6 | 70 | 40.3 | 16.9 | 8 | 37.9 | 16.4 |
| BP_N | 50 | 45.2 | 11.7 | 69 | 42.9 | 11.3 | 10 | 41.5 | 12.3 | 15 | 38.2 | 70 | 43.9 | 10.3 | 8 | 38.2 | 12.7 | |
| GH_N | 52 | 45.6 | 10.7 | 70 | 43.8 | 10.1 | 10 | 46.2 | 8.2 | 15 | 37.4 | 71 | 44.2 | 8.8 | 8 | 36.0 | 9.9 | |
| VT_N | 50 | 49.8 | 9.8 | 68 | 49.8 | 9.0 | 10 | 48.7 | 10.4 | 15 | 44.9 | 68 | 50.6 | 9.6 | 8 | 43.7 | 10.4 | |
| SF_N | 50 | 46.8 | 10.9 | 69 | 46.0 | 11.2 | 10 | 46.6 | 9.4 | 15 | 41.3 | 69 | 48.0 | 12.8 | 8 | 39.0 | 12.6 | |
| RE_N | 50 | 45.5 | 12.1 | 70 | 45.0 | 15.3 | 10 | 34.0 | 19.5 | 15 | 38.7 | 70 | 44.6 | 15.1 | 8 | 50.7 | 8.5 | |
| MH_N | 50 | 49.6 | 9.1 | 68 | 48.4 | 10.4 | 10 | 46.7 | 13.8 | 15 | 42.9 | 68 | 50.1 | 10.5 | 8 | 48.8 | 13.3 | |
| PF | 12 | 56.7 | 27.2 | 10 | 46.0 | 28.5 | 10 | 28.1 | 19.1 | 12 | 28.1 | 12 | 37.3 | 36.6 | 8 | 28.1 | 36.1 | |
| RP | 12 | 69.8 | 23.6 | 10 | 62.5 | 31.5 | 10 | 39.8 | 12.9 | 12 | 39.8 | 12 | 56.7 | 34.0 | 8 | 66.4 | 30.0 | |
| BP | 12 | 69.4 | 16.6 | 10 | 54.9 | 27.7 | 10 | 47.9 | 7.4 | 12 | 47.9 | 12 | 47.5 | 23.8 | 8 | 47.5 | 28.6 | |
| GH | 12 | 53.3 | 17.5 | 10 | 57.0 | 15.2 | 10 | 44.2 | 9.4 | 12 | 44.2 | 12 | 40.8 | 19.2 | 8 | 38.1 | 18.2 | |
| VT | 12 | 63.0 | 21.7 | 10 | 63.0 | 21.7 | 10 | 50.5 | 10.7 | 12 | 50.5 | 12 | 51.7 | 22.1 | 8 | 49.2 | 21.1 | |
| SF | 12 | 85.4 | 19.7 | 10 | 85.4 | 19.7 | 10 | 49.4 | 10.3 | 12 | 49.4 | 12 | 70.0 | 24.9 | 8 | 65.6 | 24.0 | |
| RE | 12 | 75.0 | 24.1 | 10 | 75.0 | 24.1 | 10 | 43.8 | 12.3 | 12 | 43.8 | 12 | 65.0 | 37.0 | 8 | 88.5 | 16.6 | |
| MH | 12 | 71.8 | 18.1 | 10 | 71.8 | 18.1 | 10 | 50.1 | 9.6 | 12 | 50.1 | 12 | 58.3 | 16.0 | 8 | 69.4 | 24.9 | |
| PF_N | 12 | 28.1 | 19.1 | 10 | 28.1 | 19.1 | 10 | 28.1 | 19.1 | 12 | 28.1 | 12 | 14.5 | 25.7 | 8 | 8.0 | 25.4 | |
| RP_N | 12 | 39.8 | 12.9 | 10 | 35.8 | 17.2 | 10 | 39.8 | 12.9 | 12 | 39.8 | 12 | 32.6 | 18.6 | 8 | 37.9 | 16.4 | |
| BP_N | 12 | 47.9 | 7.4 | 10 | 41.5 | 12.3 | 10 | 47.9 | 7.4 | 12 | 47.9 | 12 | 38.2 | 10.5 | 8 | 38.2 | 12.7 | |
| GH_N | 12 | 44.2 | 9.4 | 10 | 46.2 | 8.2 | 10 | 44.2 | 9.4 | 12 | 44.2 | 12 | 37.4 | 10.4 | 8 | 36.0 | 9.9 | |
| VT_N | 12 | 50.5 | 10.7 | 10 | 48.7 | 10.4 | 10 | 50.5 | 10.7 | 12 | 50.5 | 12 | 44.9 | 10.9 | 8 | 43.7 | 10.4 | |
| SF_N | 12 | 49.4 | 10.3 | 10 | 46.6 | 9.4 | 10 | 49.4 | 10.3 | 12 | 49.4 | 12 | 41.3 | 13.1 | 8 | 39.0 | 12.6 | |
| RE_N | 12 | 43.8 | 12.3 | 10 | 34.0 | 19.5 | 10 | 43.8 | 12.3 | 12 | 43.8 | 12 | 38.7 | 18.9 | 8 | 50.7 | 8.5 | |
| MH_N | 12 | 50.1 | 9.6 | 10 | 46.7 | 13.8 | 10 | 50.1 | 9.6 | 12 | 50.1 | 12 | 42.9 | 8.5 | 8 | 48.8 | 13.3 | |

3.私の近所には誰かが家を留守にしたときに、その家のことを気軽に世話してくれる雰囲気がある

| | 【高齢化率50%以上の集落】
男性:9名 女性:41名 平均年齢:76.3歳 | | | 【高齢化率40~50%未満の集落】
男性:19名 女性:38名 平均年齢:75.8歳 | | | 【高齢化率30~40%未満の集落】
男性:27名 女性:48名 平均年齢:76.7歳 | | | 【高齢化率30%未満の集落】
男性:12名 女性:43名 平均年齢:77.0歳 | | |
|------|-------------------------------------------|-------|------------|-----------------------------------------------|--------|------------|-----------------------------------------------|--------|------------|--------------------------------------------|--------|------------|
| | 全体 | 平均 | 標準偏差 | 全体 | 平均 | 標準偏差 | 全体 | 平均 | 標準偏差 | 全体 | 平均 | 標準偏差 |
| PF | 49 | 63.6 | 23.0 | 57 | 61.2 | 29.9 | 76 | 60.7 | 31.8 | 54 | 52.3 | 28.5 |
| RP | 50 | 64.7 | 27.0 | 57 | 67.8 | 29.8 | 75 | 73.7 | 29.3 | 53 | 65.2 | 29.0 |
| BP | 50 | 63.2 | 25.9 | 56 | 57.8 | 26.6 | 75 | 62.1 | 22.1 | 54 | 60.2 | 22.6 |
| GH | 51 | 56.1 | 20.2 | 57 | 52.5 | 16.4 | 75 | 54.4 | 17.4 | 54 | 50.6 | 18.3 |
| VT | 50 | 63.0 | 20.4 | 55 | 62.2 | 18.8 | 75 | 65.1 | 19.6 | 52 | 58.4 | 21.4 |
| SF | 50 | 82.3 | 19.4 | 56 | 78.4 | 22.4 | 75 | 84.0 | 21.9 | 53 | 78.5 | 22.2 |
| RE | 50 | 78.3 | 23.9 | 57 | 75.2 | 32.1 | 75 | 78.8 | 27.5 | 54 | 68.7 | 30.7 |
| MH | 50 | 72.1 | 16.6 | 55 | 68.7 | 20.8 | 75 | 72.2 | 19.4 | 52 | 70.8 | 19.7 |
| PF_N | 49 | 33.0 | 16.2 | 57 | 31.3 | 21.1 | 76 | 31.0 | 22.4 | 54 | 25.0 | 20.1 |
| RP_N | 50 | 37.0 | 14.8 | 57 | 38.7 | 16.2 | 75 | 41.9 | 16.0 | 53 | 37.3 | 15.8 |
| BP_N | 50 | 45.1 | 11.5 | 56 | 42.7 | 11.8 | 75 | 44.6 | 9.8 | 54 | 43.8 | 10.0 |
| GH_N | 51 | 45.7 | 10.9 | 57 | 43.7 | 8.9 | 75 | 44.8 | 9.4 | 54 | 42.7 | 9.9 |
| VT_N | 50 | 50.5 | 10.0 | 55 | 50.1 | 9.3 | 75 | 51.5 | 9.6 | 52 | 48.2 | 10.5 |
| SF_N | 50 | 47.8 | 10.2 | 56 | 45.7 | 11.8 | 75 | 48.7 | 11.5 | 53 | 45.8 | 11.7 |
| RE_N | 50 | 45.5 | 12.2 | 57 | 43.9 | 16.4 | 75 | 45.7 | 14.0 | 54 | 40.6 | 15.7 |
| MH_N | 50 | 50.2 | 8.8 | 55 | 48.4 | 11.1 | 75 | 50.3 | 10.3 | 52 | 49.5 | 10.5 |
| | 男性:4名 | 女性:9名 | 平均年齢:75.3歳 | 男性:8名 | 女性:13名 | 平均年齢:78.0歳 | 男性:12名 | 女性:23名 | 平均年齢:77.0歳 | 男性:10名 | 女性:17名 | 平均年齢:73.4歳 |
| PF | 13 | 62.3 | 34.1 | 22 | 56.1 | 29.0 | 35 | 43.9 | 31.4 | 26 | 62.9 | 35.9 |
| RP | 12 | 66.2 | 24.0 | 22 | 65.6 | 29.6 | 35 | 58.7 | 34.1 | 26 | 74.5 | 30.7 |
| BP | 12 | 68.8 | 20.0 | 22 | 59.1 | 23.8 | 35 | 51.4 | 25.4 | 26 | 58.8 | 28.2 |
| GH | 13 | 52.1 | 16.1 | 22 | 54.7 | 22.7 | 35 | 45.4 | 15.1 | 27 | 50.3 | 22.9 |
| VT | 12 | 59.4 | 18.7 | 22 | 58.8 | 18.7 | 35 | 54.3 | 19.5 | 26 | 59.1 | 24.2 |
| SF | 12 | 75.0 | 25.5 | 22 | 81.3 | 16.8 | 35 | 74.3 | 29.1 | 26 | 74.5 | 23.4 |
| RE | 12 | 74.3 | 23.9 | 22 | 72.4 | 31.6 | 35 | 66.7 | 36.0 | 26 | 75.6 | 29.6 |
| MH | 12 | 66.4 | 19.1 | 22 | 67.3 | 19.8 | 35 | 65.5 | 19.8 | 26 | 69.0 | 21.8 |
| PF_N | 13 | 32.1 | 24.0 | 22 | 27.8 | 20.4 | 35 | 19.2 | 22.1 | 26 | 32.5 | 25.2 |
| RP_N | 12 | 37.8 | 13.1 | 22 | 37.5 | 16.2 | 35 | 33.7 | 18.6 | 26 | 42.3 | 16.8 |
| BP_N | 12 | 47.6 | 8.9 | 22 | 43.3 | 10.5 | 35 | 39.9 | 11.2 | 26 | 43.2 | 12.5 |
| GH_N | 13 | 43.5 | 8.7 | 22 | 45.0 | 12.3 | 35 | 39.9 | 8.2 | 27 | 42.6 | 12.4 |
| VT_N | 12 | 48.7 | 9.2 | 22 | 48.4 | 9.2 | 35 | 46.2 | 9.6 | 26 | 48.6 | 11.9 |
| SF_N | 12 | 43.9 | 13.4 | 22 | 47.2 | 8.8 | 35 | 43.6 | 15.3 | 26 | 43.7 | 12.3 |
| RE_N | 12 | 43.5 | 12.2 | 22 | 42.5 | 16.1 | 35 | 39.6 | 18.4 | 26 | 44.1 | 15.1 |
| MH_N | 12 | 47.2 | 10.1 | 22 | 47.7 | 10.5 | 35 | 46.7 | 10.5 | 26 | 48.6 | 11.6 |

どちらともいえない + + どちらかという
とそう思わない + + どちらかという

4.急病の時など、すぐにかかれる医療機関があって安心できる地域である

【高齢化率50%以上の集落】 男性:10名 女性:38名 平均年齢:76.2歳

| | 【高齢化率40～50%未満の集落】 男性:19名 女性:34名 平均年齢:76.1歳 | | | 【高齢化率30～40%未満の集落】 男性:29名 女性:56名 平均年齢:77.1歳 | | | 【高齢化率30%未満の集落】 男性:18名 女性:49名 平均年齢:76.0歳 | | |
|------|--------------------------------------------|------|------|--------------------------------------------|------|------|-----------------------------------------|------|------|
| | 全体 | 平均 | 標準偏差 | 全体 | 平均 | 標準偏差 | 全体 | 平均 | 標準偏差 |
| PF | 46 | 62.1 | 26.5 | 54 | 60.0 | 29.3 | 86 | 56.6 | 31.8 |
| RP | 46 | 61.6 | 26.5 | 54 | 62.6 | 32.1 | 85 | 71.0 | 31.6 |
| BP | 47 | 65.3 | 24.4 | 53 | 54.2 | 25.5 | 85 | 60.1 | 23.9 |
| GH | 48 | 54.7 | 21.5 | 54 | 53.7 | 19.2 | 85 | 52.6 | 17.8 |
| VT | 46 | 61.9 | 20.2 | 52 | 61.6 | 19.9 | 85 | 63.7 | 19.8 |
| SF | 47 | 77.7 | 22.3 | 53 | 77.8 | 22.9 | 85 | 83.1 | 24.5 |
| RE | 46 | 75.7 | 24.9 | 54 | 73.6 | 34.2 | 85 | 77.2 | 30.4 |
| MH | 46 | 70.6 | 15.7 | 52 | 68.1 | 21.9 | 85 | 72.1 | 19.1 |
| PF_N | 46 | 32.0 | 18.6 | 54 | 30.5 | 20.6 | 86 | 28.1 | 22.4 |
| RP_N | 46 | 35.3 | 14.4 | 54 | 35.9 | 17.5 | 85 | 40.4 | 17.3 |
| BP_N | 47 | 46.1 | 10.8 | 53 | 41.2 | 11.3 | 85 | 43.8 | 10.6 |
| GH_N | 48 | 45.0 | 11.6 | 54 | 44.4 | 10.4 | 85 | 43.8 | 9.6 |
| VT_N | 46 | 49.9 | 9.9 | 52 | 49.8 | 9.8 | 85 | 50.8 | 9.7 |
| SF_N | 47 | 45.3 | 11.7 | 53 | 45.4 | 12.0 | 85 | 48.2 | 12.9 |
| RE_N | 46 | 44.2 | 12.7 | 54 | 43.1 | 17.4 | 85 | 44.9 | 15.5 |
| MH_N | 46 | 49.5 | 8.4 | 52 | 48.1 | 11.6 | 85 | 50.2 | 10.2 |

そう思う + どちらかという + そう思う

【高齢化率50%以上の集落】 男性:3名 女性:14名 平均年齢:75.8歳

| | 【高齢化率40～50%未満の集落】 男性:8名 女性:18名 平均年齢:77.2歳 | | | 【高齢化率30～40%未満の集落】 男性:9名 女性:15名 平均年齢:75.5歳 | | | 【高齢化率30%未満の集落】 男性:4名 女性:10名 平均年齢:75.1歳 | | |
|------|-------------------------------------------|------|------|-------------------------------------------|------|------|----------------------------------------|------|------|
| | 全体 | 平均 | 標準偏差 | 全体 | 平均 | 標準偏差 | 全体 | 平均 | 標準偏差 |
| PF | 17 | 66.3 | 22.7 | 26 | 57.9 | 31.0 | 24 | 52.8 | 34.9 |
| RP | 17 | 73.5 | 23.7 | 26 | 75.0 | 22.6 | 24 | 64.5 | 28.9 |
| BP | 17 | 61.9 | 25.2 | 26 | 65.1 | 25.1 | 24 | 54.9 | 22.3 |
| GH | 17 | 56.5 | 10.8 | 26 | 51.9 | 16.1 | 24 | 48.0 | 14.8 |
| VT | 17 | 62.1 | 20.2 | 26 | 60.6 | 16.2 | 24 | 55.5 | 20.5 |
| SF | 17 | 87.5 | 16.0 | 26 | 81.7 | 15.6 | 24 | 74.5 | 24.3 |
| RE | 17 | 81.4 | 20.3 | 26 | 76.9 | 26.6 | 24 | 69.1 | 31.4 |
| MH | 17 | 71.8 | 20.5 | 26 | 68.5 | 17.1 | 24 | 63.8 | 20.7 |
| PF_N | 17 | 34.9 | 16.0 | 26 | 29.0 | 21.8 | 24 | 25.4 | 24.5 |
| RP_N | 17 | 41.8 | 13.0 | 26 | 42.6 | 12.3 | 24 | 36.9 | 15.8 |
| BP_N | 17 | 44.6 | 11.2 | 26 | 46.0 | 11.1 | 24 | 41.5 | 9.9 |
| GH_N | 17 | 45.9 | 5.9 | 26 | 43.4 | 8.7 | 24 | 41.3 | 8.0 |
| VT_N | 17 | 50.1 | 9.9 | 26 | 49.3 | 8.0 | 24 | 46.8 | 10.1 |
| SF_N | 17 | 50.5 | 8.4 | 26 | 47.5 | 8.2 | 24 | 43.7 | 12.8 |
| RE_N | 17 | 47.1 | 10.4 | 26 | 44.8 | 13.6 | 24 | 40.8 | 16.0 |
| MH_N | 17 | 50.1 | 10.9 | 26 | 48.3 | 9.1 | 24 | 45.8 | 11.0 |

どちらともいえない + どちらかという + そう思わない

5. 私の地域では、お互いに気軽に挨拶を交し合う

| | 【高齢化率50%以上の集落】
平均年齢:76.3歳 | | | | 【高齢化率40~50%未満の集落】
平均年齢:76.3歳 | | | | 【高齢化率30~40%未満の集落】
平均年齢:76.7歳 | | | | 【高齢化率30%未満の集落】
平均年齢:75.8歳 | | | |
|------|------------------------------|--------|------|------|---------------------------------|--------|-----|------|---------------------------------|--------|------|------|------------------------------|--------|------|------|
| | 男性:13名 | 女性:50名 | 平均 | 標準偏差 | 男性:27名 | 女性:51名 | 平均 | 標準偏差 | 男性:37名 | 女性:67名 | 平均 | 標準偏差 | 男性:18名 | 女性:59名 | 平均 | 標準偏差 |
| PF | 62 | 62.7 | 25.3 | 79 | 60.0 | 29.4 | 105 | 57.7 | 31.9 | 75 | 56.4 | 30.6 | 75 | 56.4 | 30.6 | |
| RP | 62 | 64.3 | 26.1 | 79 | 66.9 | 30.0 | 104 | 70.5 | 31.4 | 74 | 67.7 | 30.1 | 74 | 67.7 | 30.1 | |
| BP | 62 | 64.5 | 25.0 | 78 | 58.1 | 25.8 | 104 | 59.7 | 23.9 | 75 | 59.2 | 23.0 | 75 | 59.2 | 23.0 | |
| GH | 64 | 55.2 | 19.5 | 79 | 53.6 | 17.9 | 104 | 52.1 | 17.4 | 76 | 50.3 | 19.5 | 76 | 50.3 | 19.5 | |
| VT | 62 | 61.5 | 20.1 | 77 | 61.7 | 18.6 | 104 | 62.7 | 19.8 | 73 | 58.3 | 21.7 | 73 | 58.3 | 21.7 | |
| SF | 62 | 80.7 | 20.8 | 78 | 79.2 | 21.0 | 104 | 82.7 | 23.9 | 74 | 77.4 | 22.3 | 74 | 77.4 | 22.3 | |
| RE | 62 | 76.9 | 23.9 | 79 | 75.0 | 32.0 | 104 | 77.0 | 30.4 | 75 | 70.0 | 30.9 | 75 | 70.0 | 30.9 | |
| MH | 62 | 70.5 | 16.9 | 77 | 68.6 | 20.3 | 104 | 71.2 | 19.7 | 73 | 70.2 | 19.4 | 73 | 70.2 | 19.4 | |
| PF_N | 62 | 32.4 | 17.8 | 79 | 30.5 | 20.7 | 105 | 28.8 | 22.5 | 75 | 28.0 | 21.5 | 75 | 28.0 | 21.5 | |
| RP_N | 62 | 36.7 | 14.3 | 79 | 38.2 | 16.4 | 104 | 40.1 | 17.1 | 74 | 38.6 | 16.4 | 74 | 38.6 | 16.4 | |
| BP_N | 62 | 45.7 | 11.1 | 78 | 42.9 | 11.4 | 104 | 43.6 | 10.6 | 75 | 43.4 | 10.2 | 75 | 43.4 | 10.2 | |
| GH_N | 64 | 45.2 | 10.5 | 79 | 44.4 | 9.7 | 104 | 43.6 | 9.4 | 76 | 42.6 | 10.6 | 76 | 42.6 | 10.6 | |
| VT_N | 62 | 49.8 | 9.9 | 77 | 49.8 | 9.1 | 104 | 50.4 | 9.8 | 73 | 48.2 | 10.7 | 73 | 48.2 | 10.7 | |
| SF_N | 62 | 46.9 | 10.9 | 78 | 46.1 | 11.0 | 104 | 48.0 | 12.6 | 74 | 45.2 | 11.7 | 74 | 45.2 | 11.7 | |
| RE_N | 62 | 44.8 | 12.2 | 79 | 43.8 | 16.3 | 104 | 44.8 | 15.5 | 75 | 41.3 | 15.8 | 75 | 41.3 | 15.8 | |
| MH_N | 62 | 49.4 | 9.0 | 77 | 48.3 | 10.8 | 104 | 49.8 | 10.5 | 73 | 49.2 | 10.3 | 73 | 49.2 | 10.3 | |
| PF | 1 | 100.0 | 0.0 | 1 | 5.0 | 0.0 | 6 | 15.8 | 12.7 | 5 | 45.0 | 41.0 | 5 | 45.0 | 41.0 | |
| RP | 1 | 100.0 | 0.0 | 1 | 50.0 | 0.0 | 6 | 41.7 | 23.6 | 5 | 76.3 | 24.5 | 5 | 76.3 | 24.5 | |
| BP | 1 | 61.0 | 0.0 | 1 | 32.0 | 0.0 | 6 | 41.3 | 12.0 | 5 | 68.2 | 41.1 | 5 | 68.2 | 41.1 | |
| GH | 1 | 57.0 | 0.0 | 1 | 15.0 | 0.0 | 6 | 41.3 | 8.8 | 5 | 53.2 | 25.2 | 5 | 53.2 | 25.2 | |
| VT | 1 | 87.5 | 0.0 | 1 | 31.3 | 0.0 | 6 | 43.8 | 18.0 | 5 | 63.8 | 30.0 | 5 | 63.8 | 30.0 | |
| SF | 1 | 100.0 | 0.0 | 1 | 75.0 | 0.0 | 6 | 50.0 | 19.1 | 5 | 75.0 | 27.4 | 5 | 75.0 | 27.4 | |
| RE | 1 | 100.0 | 0.0 | 1 | 50.0 | 0.0 | 6 | 38.9 | 15.7 | 5 | 85.0 | 18.6 | 5 | 85.0 | 18.6 | |
| MH | 1 | 100.0 | 0.0 | 1 | 40.0 | 0.0 | 6 | 50.0 | 6.5 | 5 | 70.0 | 31.5 | 5 | 70.0 | 31.5 | |
| PF_N | 1 | 58.7 | 0.0 | 1 | -8.3 | 0.0 | 6 | -0.6 | 9.0 | 5 | 19.9 | 28.9 | 5 | 19.9 | 28.9 | |
| RP_N | 1 | 56.2 | 0.0 | 1 | 29.0 | 0.0 | 6 | 24.4 | 12.9 | 5 | 43.3 | 13.4 | 5 | 43.3 | 13.4 | |
| BP_N | 1 | 44.2 | 0.0 | 1 | 31.3 | 0.0 | 6 | 35.5 | 5.3 | 5 | 47.4 | 18.2 | 5 | 47.4 | 18.2 | |
| GH_N | 1 | 46.2 | 0.0 | 1 | 23.5 | 0.0 | 6 | 37.7 | 4.8 | 5 | 44.1 | 13.6 | 5 | 44.1 | 13.6 | |
| VT_N | 1 | 62.6 | 0.0 | 1 | 34.9 | 0.0 | 6 | 41.0 | 8.9 | 5 | 50.9 | 14.7 | 5 | 50.9 | 14.7 | |
| SF_N | 1 | 57.1 | 0.0 | 1 | 43.9 | 0.0 | 6 | 30.8 | 10.1 | 5 | 43.9 | 14.4 | 5 | 43.9 | 14.4 | |
| RE_N | 1 | 56.6 | 0.0 | 1 | 31.1 | 0.0 | 6 | 25.4 | 8.0 | 5 | 48.9 | 9.5 | 5 | 48.9 | 9.5 | |
| MH_N | 1 | 65.1 | 0.0 | 1 | 33.2 | 0.0 | 6 | 38.5 | 3.4 | 5 | 49.1 | 16.7 | 5 | 49.1 | 16.7 | |

6. 将来も今住んでいる地域に住み続けたい

| | | 【高齢化率50%以上の集落】
男性:11名 女性:39名 平均年齢:76.2歳 | | | | 【高齢化率40~50%未満の集落】
男性:24名 女性:43名 平均年齢:76.9歳 | | | | 【高齢化率30~40%未満の集落】
男性:33名 女性:60名 平均年齢:76.9歳 | | | | 【高齢化率30%未満の集落】
男性:17名 女性:56名 平均年齢:75.8歳 | | | |
|-----------------------------------------|----|--------------------------------------------|--------|------------|-------|-----------------------------------------------|------------|-------|--------|-----------------------------------------------|-------|-------|------------|--------------------------------------------|----|------|--|
| | | 全体 | 平均 | 標準偏差 | 全体 | 平均 | 標準偏差 | 全体 | 平均 | 標準偏差 | 全体 | 平均 | 標準偏差 | 全体 | 平均 | 標準偏差 | |
| そう思う + どちらかという + どちらかという + どちらかという | PF | 50 | 63.5 | 25.9 | 68 | 57.9 | 30.3 | 94 | 56.2 | 32.1 | 71 | 55.6 | 31.4 | | | | |
| | RP | 49 | 66.0 | 26.9 | 68 | 63.5 | 29.5 | 93 | 69.5 | 31.7 | 70 | 68.6 | 30.4 | | | | |
| | BP | 49 | 65.6 | 25.8 | 68 | 55.5 | 26.3 | 93 | 58.8 | 22.8 | 72 | 58.8 | 23.3 | | | | |
| | GH | 51 | 54.7 | 20.2 | 68 | 51.1 | 18.5 | 93 | 51.6 | 17.2 | 72 | 49.6 | 19.5 | | | | |
| | VT | 49 | 63.3 | 20.0 | 68 | 61.0 | 18.6 | 93 | 62.1 | 19.6 | 70 | 58.3 | 22.1 | | | | |
| | SF | 49 | 78.6 | 21.7 | 68 | 79.2 | 20.9 | 93 | 83.2 | 24.1 | 71 | 76.9 | 23.0 | | | | |
| | RE | 49 | 78.6 | 24.5 | 68 | 73.0 | 31.8 | 93 | 76.4 | 29.8 | 71 | 70.8 | 31.7 | | | | |
| | MH | 49 | 70.6 | 16.8 | 68 | 67.6 | 18.6 | 93 | 71.9 | 18.5 | 70 | 69.6 | 20.7 | | | | |
| | | | 50 | 32.9 | 18.2 | 68 | 29.0 | 21.4 | 94 | 27.8 | 22.6 | 71 | 27.4 | 22.1 | | | |
| | | | 49 | 37.7 | 14.7 | 68 | 36.3 | 16.1 | 93 | 39.6 | 17.3 | 70 | 39.1 | 16.6 | | | |
| | | | 49 | 46.2 | 11.4 | 68 | 41.7 | 11.6 | 93 | 43.2 | 10.1 | 72 | 43.2 | 10.3 | | | |
| | | | 51 | 44.9 | 10.9 | 68 | 43.0 | 10.0 | 93 | 43.3 | 9.3 | 72 | 42.2 | 10.5 | | | |
| | | | 49 | 50.6 | 9.8 | 68 | 49.5 | 9.1 | 93 | 50.1 | 9.6 | 70 | 48.2 | 10.9 | | | |
| | | | 49 | 45.8 | 11.4 | 68 | 46.2 | 11.0 | 93 | 48.3 | 12.7 | 71 | 45.0 | 12.1 | | | |
| | | 49 | 45.6 | 12.5 | 68 | 42.8 | 16.2 | 93 | 44.5 | 15.2 | 71 | 41.7 | 16.2 | | | | |
| | | 49 | 49.4 | 8.9 | 68 | 47.8 | 9.9 | 93 | 50.1 | 9.9 | 70 | 48.9 | 11.0 | | | | |
| | | 男性:2名 | 女性:12名 | 平均年齢:75.8歳 | 男性:3名 | 女性:9名 | 平均年齢:74.0歳 | 男性:4名 | 女性:11名 | 平均年齢:76.3歳 | 男性:5名 | 女性:2名 | 平均年齢:77.3歳 | | | | |
| どちらともいえない + どちらかという + どちらかという + どちらかという | PF | 13 | 62.3 | 24.2 | 12 | 67.0 | 25.8 | 15 | 49.3 | 34.7 | 7 | 49.3 | 32.3 | | | | |
| | RP | 14 | 60.7 | 23.6 | 12 | 84.4 | 26.0 | 15 | 60.8 | 30.9 | 7 | 66.1 | 28.1 | | | | |
| | BP | 14 | 60.1 | 20.3 | 11 | 71.9 | 17.0 | 15 | 57.1 | 29.1 | 7 | 63.6 | 32.6 | | | | |
| | GH | 14 | 57.0 | 15.5 | 12 | 64.4 | 11.5 | 15 | 51.9 | 17.8 | 7 | 52.7 | 21.6 | | | | |
| | VT | 14 | 57.1 | 20.2 | 10 | 63.1 | 19.9 | 15 | 56.7 | 22.2 | 7 | 57.1 | 22.5 | | | | |
| | SF | 14 | 89.3 | 14.1 | 11 | 78.4 | 20.7 | 15 | 66.7 | 25.3 | 7 | 76.8 | 18.2 | | | | |
| | RE | 14 | 72.6 | 21.0 | 12 | 84.0 | 31.1 | 15 | 68.9 | 33.0 | 7 | 72.6 | 21.2 | | | | |
| | MH | 14 | 72.3 | 18.3 | 10 | 72.5 | 29.6 | 15 | 61.0 | 22.2 | 7 | 77.9 | 16.4 | | | | |
| | | | 13 | 32.1 | 17.1 | 12 | 35.4 | 18.2 | 15 | 23.0 | 24.5 | 7 | 22.9 | 22.8 | | | |
| | | | 14 | 34.8 | 12.9 | 12 | 47.7 | 14.2 | 15 | 34.9 | 16.9 | 7 | 37.7 | 15.3 | | | |
| | | | 14 | 43.8 | 9.0 | 11 | 49.0 | 7.5 | 15 | 42.5 | 12.9 | 7 | 45.3 | 14.4 | | | |
| | | | 14 | 46.2 | 8.4 | 12 | 50.2 | 6.2 | 15 | 43.4 | 9.6 | 7 | 43.9 | 11.7 | | | |
| | | | 14 | 47.6 | 9.9 | 10 | 50.6 | 9.8 | 15 | 47.4 | 10.9 | 7 | 47.6 | 11.1 | | | |
| | | | 14 | 51.5 | 7.4 | 11 | 45.7 | 10.9 | 15 | 39.6 | 13.3 | 7 | 44.9 | 9.6 | | | |
| | | 14 | 42.6 | 10.7 | 12 | 48.4 | 15.9 | 15 | 40.7 | 16.8 | 7 | 42.6 | 10.8 | | | | |
| | | 14 | 50.4 | 9.7 | 10 | 50.4 | 15.7 | 15 | 44.3 | 11.8 | 7 | 53.3 | 8.7 | | | | |
| | | 男性:2名 | 女性:12名 | 平均年齢:75.8歳 | 男性:3名 | 女性:9名 | 平均年齢:74.0歳 | 男性:4名 | 女性:11名 | 平均年齢:76.3歳 | 男性:5名 | 女性:2名 | 平均年齢:77.3歳 | | | | |

問5 家族、親戚の人、近所の人、友人・知人とそれぞれ、どのくらいの頻度で行き来がありますか(SA)
【全体】

1.はなれて暮らす家族

男性:81名 女性:183名 平均年齢:76.2歳 男性:19名 女性:62名 平均年齢:77.7歳

| | | ひんばんにある+ときどきある | | | あまりない+まったくない+あてはまる人はいない | | |
|-----------|------|----------------|------|------|-------------------------|------|------|
| | | 全体 | 平均 | 標準偏差 | 全体 | 平均 | 標準偏差 |
| | PF | 262 | 59.3 | 30.2 | 82 | 53.8 | 30.0 |
| | RP | 261 | 68.5 | 29.2 | 82 | 66.5 | 30.6 |
| | BP | 261 | 60.0 | 24.5 | 81 | 60.0 | 25.3 |
| | GH | 264 | 53.6 | 18.8 | 82 | 49.5 | 17.6 |
| | VT | 258 | 61.1 | 21.3 | 81 | 60.0 | 19.3 |
| | SF | 260 | 78.9 | 22.3 | 81 | 80.3 | 24.3 |
| | RE | 260 | 74.9 | 29.2 | 82 | 73.2 | 32.5 |
| | MH | 258 | 70.8 | 19.2 | 81 | 66.7 | 22.8 |
| づいたサンプリング | PF_N | 262 | 30.0 | 21.3 | 82 | 26.2 | 21.1 |
| | RP_N | 261 | 39.1 | 15.9 | 82 | 38.0 | 16.7 |
| | BP_N | 261 | 43.7 | 10.9 | 81 | 43.7 | 11.2 |
| | GH_N | 264 | 44.3 | 10.2 | 82 | 42.1 | 9.5 |
| | VT_N | 258 | 49.6 | 10.5 | 81 | 49.0 | 9.5 |
| | SF_N | 260 | 46.0 | 11.8 | 81 | 46.7 | 12.8 |
| | RE_N | 260 | 43.8 | 14.9 | 82 | 42.9 | 16.6 |
| | MH_N | 258 | 49.5 | 10.2 | 81 | 47.4 | 12.1 |

2. 親戚の人

男性:91名 女性:208名 平均年齢:76.2歳 男性:14名 女性:41名 平均年齢:78.3歳

| | | ひんばんにある+ときどきある | | | あまりない+まったくない+あてはまる人はいない | | |
|-----------|------|----------------|------|------|-------------------------|------|------|
| | | 全体 | 平均 | 標準偏差 | 全体 | 平均 | 標準偏差 |
| | PF | 299 | 60.5 | 29.9 | 54 | 46.4 | 30.0 |
| | RP | 298 | 69.5 | 29.0 | 53 | 63.6 | 32.1 |
| | BP | 297 | 60.9 | 24.9 | 53 | 56.4 | 23.4 |
| | GH | 301 | 53.8 | 18.5 | 54 | 45.5 | 19.3 |
| | VT | 295 | 63.1 | 20.3 | 53 | 50.9 | 20.7 |
| | SF | 296 | 81.0 | 22.1 | 53 | 71.2 | 25.7 |
| | RE | 299 | 76.0 | 28.9 | 53 | 70.1 | 34.2 |
| | MH | 295 | 72.0 | 18.5 | 53 | 59.6 | 24.3 |
| づいたサンプリング | PF_N | 299 | 30.9 | 21.0 | 54 | 20.9 | 21.2 |
| | RP_N | 298 | 39.6 | 15.8 | 53 | 36.4 | 17.5 |
| | BP_N | 297 | 44.1 | 11.0 | 53 | 42.1 | 10.3 |
| | GH_N | 301 | 44.4 | 10.0 | 54 | 40.0 | 10.5 |
| | VT_N | 295 | 50.6 | 10.0 | 53 | 44.6 | 10.2 |
| | SF_N | 296 | 47.1 | 11.6 | 53 | 42.0 | 13.5 |
| | RE_N | 299 | 44.3 | 14.7 | 53 | 41.3 | 17.4 |
| | MH_N | 295 | 50.2 | 9.9 | 53 | 43.6 | 12.9 |

3. 近所の人

男性:90名 女性:223名 平均年齢:76.5歳 男性:16名 女性:29名 平均年齢:77.0歳

| | ひんぱんにある+ときどきある | | | あまりない+まったくない+あてはまる人はいない | | | |
|----------------------|----------------|------|------|-------------------------|------|------|------|
| | 全体 | 平均 | 標準偏差 | 全体 | 平均 | 標準偏差 | |
| PF | 314 | 61.0 | 28.8 | 44 | 36.5 | 32.2 | |
| RP | 313 | 69.1 | 28.3 | 43 | 61.1 | 36.7 | |
| BP | 312 | 61.6 | 24.4 | 43 | 48.5 | 23.9 | |
| GH | 316 | 53.8 | 18.0 | 44 | 43.9 | 20.8 | |
| VT | 310 | 62.5 | 19.8 | 43 | 51.9 | 24.3 | |
| SF | 311 | 81.4 | 21.1 | 43 | 65.4 | 29.0 | |
| RE | 314 | 76.7 | 27.9 | 43 | 60.5 | 37.6 | |
| MH | 310 | 71.4 | 19.0 | 43 | 60.1 | 23.8 | |
| づいたサンプリング
国民標準値に基 | PF_N | 314 | 31.2 | 20.3 | 44 | 14.0 | 22.7 |
| | RP_N | 313 | 39.4 | 15.5 | 43 | 35.0 | 20.1 |
| | BP_N | 312 | 44.4 | 10.8 | 43 | 38.6 | 10.6 |
| | GH_N | 316 | 44.5 | 9.7 | 44 | 39.1 | 11.2 |
| | VT_N | 310 | 50.2 | 9.8 | 43 | 45.0 | 12.0 |
| | SF_N | 311 | 47.3 | 11.1 | 43 | 38.9 | 15.3 |
| | RE_N | 314 | 44.7 | 14.2 | 43 | 36.4 | 19.2 |
| | MH_N | 310 | 49.9 | 10.1 | 43 | 43.9 | 12.6 |

4. 友人・知人

男性:82名 女性:197名 平均年齢:76.2歳 男性:23名 女性:52名 平均年齢:78.2歳

| | ひんぱんにある+ときどきある | | | あまりない+まったくない+あてはまる人はいない | | | |
|----------------------|----------------|------|------|-------------------------|------|------|------|
| | 全体 | 平均 | 標準偏差 | 全体 | 平均 | 標準偏差 | |
| PF | 278 | 62.6 | 28.7 | 75 | 42.3 | 30.6 | |
| RP | 278 | 70.9 | 28.2 | 73 | 59.1 | 32.5 | |
| BP | 278 | 62.9 | 24.2 | 73 | 49.9 | 24.1 | |
| GH | 280 | 54.9 | 18.4 | 75 | 43.6 | 17.2 | |
| VT | 275 | 63.8 | 19.9 | 73 | 52.5 | 21.2 | |
| SF | 277 | 82.6 | 20.6 | 73 | 67.8 | 26.6 | |
| RE | 279 | 77.5 | 28.0 | 73 | 65.8 | 33.9 | |
| MH | 275 | 72.9 | 18.4 | 73 | 59.6 | 22.5 | |
| づいたサンプリング
国民標準値に基 | PF_N | 278 | 32.3 | 20.2 | 75 | 18.0 | 21.5 |
| | RP_N | 278 | 40.4 | 15.4 | 73 | 33.9 | 17.7 |
| | BP_N | 278 | 45.0 | 10.7 | 73 | 39.2 | 10.7 |
| | GH_N | 280 | 45.1 | 10.0 | 75 | 39.0 | 9.3 |
| | VT_N | 275 | 50.9 | 9.8 | 73 | 45.3 | 10.4 |
| | SF_N | 277 | 47.9 | 10.9 | 73 | 40.2 | 14.0 |
| | RE_N | 279 | 45.1 | 14.3 | 73 | 39.1 | 17.3 |
| | MH_N | 275 | 50.6 | 9.8 | 73 | 43.6 | 12.0 |

問5 家族、親戚の人、近所の人、友人・知人との交流頻度に関して(SA)
 1.はなれて暮らす家族

| | 【高齢化率50%以上の集落】
男性:11名 女性:37名 平均年齢:75.8歳 | | | | 【高齢化率40~50%未満の集落】
男性:23名 女性:33名 平均年齢:76.0歳 | | | | 【高齢化率30~40%未満の集落】
男性:29名 女性:55名 平均年齢:76.8歳 | | | | 【高齢化率30%未満の集落】
男性:15名 女性:45名 平均年齢:75.0歳 | | | |
|------------------------------|--------------------------------------------|--------|------------|-------|-----------------------------------------------|------------|-------|--------|-----------------------------------------------|-------|--------|------------|--------------------------------------------|----|------|--|
| | 全体 | 平均 | 標準偏差 | 全体 | 平均 | 標準偏差 | 全体 | 平均 | 標準偏差 | 全体 | 平均 | 標準偏差 | 全体 | 平均 | 標準偏差 | |
| ひんぱんにある
+ときどきある | PF | 46 | 64.0 | 26.0 | 56 | 61.6 | 29.3 | 81 | 56.2 | 32.8 | 59 | 57.2 | 30.8 | | | |
| | RP | 46 | 64.2 | 26.3 | 56 | 66.3 | 30.8 | 80 | 70.0 | 30.7 | 59 | 68.5 | 28.7 | | | |
| | BP | 47 | 64.6 | 23.6 | 55 | 57.1 | 26.7 | 80 | 59.0 | 22.8 | 59 | 59.1 | 24.5 | | | |
| | GH | 48 | 55.5 | 19.1 | 56 | 53.1 | 17.4 | 80 | 52.7 | 18.2 | 60 | 52.3 | 20.4 | | | |
| | VT | 46 | 63.2 | 20.4 | 54 | 60.2 | 19.3 | 80 | 60.8 | 21.0 | 58 | 59.4 | 22.8 | | | |
| | SF | 47 | 78.5 | 21.1 | 55 | 75.9 | 21.8 | 80 | 81.4 | 23.6 | 58 | 76.7 | 22.7 | | | |
| | RE | 46 | 78.3 | 23.2 | 56 | 73.5 | 33.1 | 80 | 74.4 | 29.2 | 58 | 72.7 | 30.4 | | | |
| | MH | 46 | 71.4 | 15.6 | 54 | 66.1 | 20.9 | 80 | 69.8 | 19.6 | 58 | 73.0 | 18.8 | | | |
| | PF_N | 46 | 33.3 | 18.3 | 56 | 31.6 | 20.6 | 81 | 27.8 | 23.1 | 59 | 28.5 | 21.7 | | | |
| | RP_N | 46 | 36.7 | 14.3 | 56 | 37.9 | 16.8 | 80 | 39.9 | 16.8 | 59 | 39.1 | 15.6 | | | |
| BP_N | 47 | 45.7 | 10.5 | 55 | 42.4 | 11.8 | 80 | 43.3 | 10.1 | 59 | 43.3 | 10.8 | | | | |
| GH_N | 48 | 45.4 | 10.3 | 56 | 44.1 | 9.4 | 80 | 43.9 | 9.8 | 60 | 43.7 | 11.0 | | | | |
| VT_N | 46 | 50.6 | 10.1 | 54 | 49.1 | 9.5 | 80 | 49.4 | 10.4 | 58 | 48.7 | 11.2 | | | | |
| SF_N | 47 | 45.8 | 11.1 | 55 | 44.4 | 11.5 | 80 | 47.3 | 12.4 | 58 | 44.9 | 11.9 | | | | |
| RE_N | 46 | 45.5 | 11.8 | 56 | 43.1 | 16.9 | 80 | 43.5 | 14.9 | 58 | 42.6 | 15.5 | | | | |
| MH_N | 46 | 49.9 | 8.3 | 54 | 47.0 | 11.1 | 80 | 49.0 | 10.4 | 58 | 50.7 | 10.0 | | | | |
| | 男性:1名 | 女性:12名 | 平均年齢:77.9歳 | 男性:4名 | 女性:15名 | 平均年齢:78.1歳 | 男性:8名 | 女性:15名 | 平均年齢:76.7歳 | 男性:6名 | 女性:11名 | 平均年齢:78.6歳 | | | | |
| あまりない
+まったくない
+あてはまらない | PF | 13 | 65.8 | 18.0 | 20 | 54.5 | 31.2 | 23 | 53.2 | 31.7 | 17 | 47.1 | 32.2 | | | |
| | RP | 13 | 65.9 | 26.1 | 20 | 67.5 | 28.3 | 23 | 67.8 | 33.9 | 17 | 64.0 | 34.0 | | | |
| | BP | 13 | 65.2 | 30.6 | 20 | 60.4 | 23.6 | 23 | 60.8 | 25.9 | 16 | 56.6 | 24.7 | | | |
| | GH | 13 | 56.8 | 19.8 | 20 | 53.9 | 18.0 | 23 | 49.0 | 15.1 | 17 | 41.2 | 14.1 | | | |
| | VT | 13 | 61.1 | 21.0 | 20 | 65.0 | 18.4 | 23 | 62.8 | 16.6 | 16 | 51.6 | 18.4 | | | |
| | SF | 13 | 90.4 | 17.8 | 20 | 83.8 | 16.4 | 23 | 82.6 | 26.8 | 16 | 75.8 | 24.0 | | | |
| | RE | 13 | 73.7 | 27.3 | 20 | 77.5 | 29.8 | 23 | 79.7 | 35.8 | 17 | 62.8 | 32.2 | | | |
| | MH | 13 | 69.2 | 22.3 | 20 | 70.0 | 18.3 | 23 | 71.4 | 20.9 | 16 | 60.6 | 25.0 | | | |
| | PF_N | 13 | 34.6 | 12.7 | 20 | 26.6 | 22.0 | 23 | 25.7 | 22.4 | 17 | 21.4 | 22.7 | | | |
| | RP_N | 13 | 37.6 | 14.3 | 20 | 38.5 | 15.4 | 23 | 38.7 | 18.5 | 17 | 36.6 | 18.6 | | | |
| BP_N | 13 | 46.0 | 13.6 | 20 | 43.9 | 10.5 | 23 | 44.1 | 11.5 | 16 | 42.2 | 11.0 | | | | |
| GH_N | 13 | 46.1 | 10.7 | 20 | 44.5 | 9.7 | 23 | 41.8 | 8.2 | 17 | 37.7 | 7.7 | | | | |
| VT_N | 13 | 49.5 | 10.3 | 20 | 51.5 | 9.0 | 23 | 50.4 | 8.2 | 16 | 44.9 | 9.1 | | | | |
| SF_N | 13 | 52.0 | 9.4 | 20 | 48.6 | 8.6 | 23 | 48.0 | 14.1 | 16 | 44.4 | 12.6 | | | | |
| RE_N | 13 | 43.2 | 13.9 | 20 | 45.1 | 15.2 | 23 | 46.2 | 18.2 | 17 | 37.6 | 16.4 | | | | |
| MH_N | 13 | 48.7 | 11.8 | 20 | 49.1 | 9.7 | 23 | 49.8 | 11.1 | 16 | 44.1 | 13.3 | | | | |

2. 親戚の人

| | 【高齢化率50%以上の集落】
平均年齢:75.8歳
男性:12名 女性:39名 | | | | 【高齢化率40~50%未満の集落】
平均年齢:76.2歳
男性:24名 女性:38名 | | | | 【高齢化率30~40%未満の集落】
平均年齢:76.3歳
男性:33名 女性:62名 | | | | 【高齢化率30%未満の集落】
平均年齢:75.4歳
男性:15名 女性:51名 | | | |
|----------------------|-----------------------------------------------|------|----------------------------|------|--------------------------------------------------|------|---------------------------|------|--------------------------------------------------|------|------|------|-----------------------------------------------|----|------|--|
| | 全体 | 平均 | 標準偏差 | 全体 | 平均 | 標準偏差 | 全体 | 平均 | 標準偏差 | 全体 | 平均 | 標準偏差 | 全体 | 平均 | 標準偏差 | |
| ひんぱんにあるときどきある | PF | 50 | 63.4 | 27.3 | 62 | 63.4 | 29.1 | 96 | 59.4 | 31.4 | 66 | 57.8 | 30.8 | | | |
| | RP | 50 | 65.2 | 26.6 | 62 | 67.9 | 31.0 | 96 | 71.1 | 29.9 | 65 | 70.4 | 28.7 | | | |
| | BP | 50 | 65.1 | 24.6 | 61 | 60.7 | 25.9 | 96 | 59.7 | 23.7 | 65 | 58.7 | 25.5 | | | |
| | GH | 52 | 57.0 | 19.3 | 62 | 56.5 | 15.9 | 96 | 52.0 | 17.7 | 66 | 50.4 | 20.2 | | | |
| | VT | 50 | 62.7 | 21.4 | 60 | 64.9 | 16.6 | 96 | 63.7 | 20.0 | 64 | 60.0 | 22.2 | | | |
| | SF | 50 | 82.0 | 20.9 | 61 | 80.3 | 19.3 | 96 | 83.5 | 23.5 | 64 | 78.3 | 22.1 | | | |
| | RE | 50 | 77.0 | 23.7 | 62 | 73.4 | 34.2 | 96 | 78.8 | 27.8 | 66 | 74.5 | 28.4 | | | |
| | MH | 50 | 72.5 | 15.8 | 60 | 70.4 | 18.7 | 96 | 72.2 | 19.0 | 64 | 71.8 | 17.1 | | | |
| | PF_N | 50 | 32.9 | 19.2 | 62 | 32.9 | 20.5 | 96 | 30.1 | 22.1 | 66 | 29.0 | 21.7 | | | |
| | RP_N | 50 | 37.2 | 14.5 | 62 | 38.8 | 16.9 | 96 | 40.5 | 16.3 | 65 | 40.1 | 15.6 | | | |
| | BP_N | 50 | 46.0 | 10.9 | 61 | 44.0 | 11.5 | 96 | 43.6 | 10.5 | 65 | 43.2 | 11.3 | | | |
| | GH_N | 52 | 46.2 | 10.4 | 62 | 45.9 | 8.6 | 96 | 43.5 | 9.6 | 66 | 42.6 | 10.9 | | | |
| | VT_N | 50 | 50.3 | 10.5 | 60 | 51.4 | 8.2 | 96 | 50.8 | 9.8 | 64 | 49.0 | 10.9 | | | |
| | SF_N | 50 | 47.6 | 11.0 | 61 | 46.8 | 10.1 | 96 | 48.4 | 12.4 | 64 | 45.7 | 11.6 | | | |
| RE_N | 50 | 44.8 | 12.1 | 62 | 43.0 | 17.5 | 96 | 45.8 | 14.2 | 66 | 43.6 | 14.5 | | | | |
| MH_N | 50 | 50.5 | 8.4 | 60 | 49.3 | 10.0 | 96 | 50.3 | 10.1 | 64 | 50.1 | 9.1 | | | | |
| | 男性:1名 女性:10名
平均年齢:77.8歳 | | 男性:3名 女性:12名
平均年齢:77.6歳 | | 男性:4名 女性:9名
平均年齢:80.5歳 | | 男性:6名 女性:6名
平均年齢:77.2歳 | | | | | | | | | |
| あまりない+まったくない+あてはまらない | PF | 11 | 63.2 | 14.2 | 15 | 47.3 | 29.8 | 13 | 32.0 | 30.0 | 11 | 43.6 | 34.0 | | | |
| | RP | 11 | 65.3 | 26.6 | 15 | 66.7 | 25.4 | 12 | 58.3 | 38.4 | 11 | 55.7 | 36.9 | | | |
| | BP | 11 | 60.6 | 27.4 | 15 | 51.2 | 23.8 | 12 | 54.9 | 22.7 | 11 | 62.4 | 19.7 | | | |
| | GH | 11 | 47.5 | 19.2 | 15 | 39.6 | 22.2 | 12 | 49.2 | 13.5 | 12 | 50.0 | 20.2 | | | |
| | VT | 11 | 59.1 | 15.6 | 15 | 48.3 | 22.3 | 12 | 49.5 | 17.4 | 11 | 51.7 | 22.5 | | | |
| | SF | 11 | 80.7 | 18.7 | 15 | 71.7 | 25.6 | 12 | 64.6 | 28.3 | 11 | 69.3 | 25.2 | | | |
| | RE | 11 | 81.1 | 25.4 | 15 | 84.4 | 19.9 | 12 | 50.7 | 40.5 | 11 | 55.3 | 37.3 | | | |
| | MH | 11 | 65.0 | 22.4 | 15 | 57.7 | 23.9 | 12 | 56.3 | 20.3 | 11 | 63.2 | 31.5 | | | |
| | PF_N | 11 | 32.7 | 10.0 | 15 | 21.6 | 21.0 | 13 | 10.8 | 21.1 | 11 | 19.0 | 23.9 | | | |
| | RP_N | 11 | 37.3 | 14.5 | 15 | 38.1 | 13.9 | 12 | 33.5 | 21.0 | 11 | 32.1 | 20.1 | | | |
| | BP_N | 11 | 44.0 | 12.1 | 15 | 39.8 | 10.5 | 12 | 41.5 | 10.0 | 11 | 44.8 | 8.7 | | | |
| | GH_N | 11 | 41.0 | 10.4 | 15 | 36.8 | 12.0 | 12 | 42.0 | 7.3 | 12 | 42.4 | 10.9 | | | |
| | VT_N | 11 | 48.6 | 7.7 | 15 | 43.3 | 11.0 | 12 | 43.8 | 8.6 | 11 | 44.9 | 11.1 | | | |
| | SF_N | 11 | 46.9 | 9.9 | 15 | 42.2 | 13.5 | 12 | 38.5 | 14.9 | 11 | 41.0 | 13.3 | | | |
| RE_N | 11 | 46.9 | 13.0 | 15 | 48.6 | 10.2 | 12 | 31.4 | 20.6 | 11 | 33.8 | 19.0 | | | | |
| MH_N | 11 | 46.5 | 11.9 | 15 | 42.6 | 12.7 | 12 | 41.8 | 10.8 | 11 | 45.5 | 16.8 | | | | |
| | 男性:1名 女性:10名
平均年齢:77.8歳 | | 男性:3名 女性:12名
平均年齢:77.6歳 | | 男性:4名 女性:9名
平均年齢:80.5歳 | | 男性:6名 女性:6名
平均年齢:77.2歳 | | | | | | | | | |

3. 近所の人

| | 【高齢化率50%以上の集落】
平均年齢:75.6歳 | | | | 【高齢化率40~50%未満の集落】
平均年齢:76.7歳 | | | | 【高齢化率30~40%未満の集落】
平均年齢:76.7歳 | | | | 【高齢化率30%未満の集落】
平均年齢:76.1歳 | | | |
|---------------|------------------------------|--------|------|------|---------------------------------|--------|------|------|---------------------------------|--------|------|------|------------------------------|--------|------|------|
| | 男性:12名 | 女性:46名 | 平均 | 標準偏差 | 男性:23名 | 女性:46名 | 平均 | 標準偏差 | 男性:35名 | 女性:59名 | 平均 | 標準偏差 | 男性:14名 | 女性:53名 | 平均 | 標準偏差 |
| ひんぱんにあるときどきある | 全体 | 57 | 66.2 | 23.2 | 70 | 62.1 | 28.8 | 95 | 60.6 | 30.5 | 67 | 56.3 | 30.7 | 67 | 56.3 | 30.7 |
| | PF | 57 | 66.9 | 25.0 | 70 | 68.4 | 29.2 | 95 | 71.7 | 29.5 | 66 | 66.6 | 29.5 | 66 | 66.6 | 29.5 |
| | RP | 57 | 65.9 | 24.7 | 69 | 59.9 | 26.0 | 95 | 60.6 | 23.2 | 66 | 60.6 | 23.8 | 66 | 60.6 | 23.8 |
| | BP | 59 | 56.8 | 18.7 | 70 | 53.5 | 18.2 | 95 | 54.1 | 16.5 | 67 | 50.9 | 18.8 | 67 | 50.9 | 18.8 |
| | GH | 57 | 63.0 | 20.1 | 68 | 63.0 | 17.7 | 95 | 64.1 | 19.2 | 65 | 57.7 | 21.1 | 65 | 57.7 | 21.1 |
| | VT | 57 | 83.1 | 19.4 | 69 | 79.9 | 19.2 | 95 | 84.5 | 21.7 | 65 | 78.1 | 22.0 | 65 | 78.1 | 22.0 |
| | SF | 57 | 78.2 | 23.2 | 70 | 76.8 | 31.0 | 95 | 79.2 | 27.7 | 67 | 73.0 | 27.9 | 67 | 73.0 | 27.9 |
| | RE | 57 | 71.0 | 17.7 | 68 | 69.0 | 19.2 | 95 | 72.2 | 19.2 | 65 | 72.0 | 17.4 | 65 | 72.0 | 17.4 |
| | MH | 57 | 34.9 | 16.3 | 70 | 32.0 | 20.3 | 95 | 30.9 | 21.5 | 67 | 27.9 | 21.6 | 67 | 27.9 | 21.6 |
| | PF_N | 57 | 38.2 | 13.6 | 70 | 39.0 | 15.9 | 95 | 40.8 | 16.1 | 66 | 38.0 | 16.1 | 66 | 38.0 | 16.1 |
| | RP_N | 57 | 46.3 | 10.9 | 69 | 43.7 | 11.5 | 95 | 44.0 | 10.3 | 66 | 44.0 | 10.5 | 66 | 44.0 | 10.5 |
| | BP_N | 59 | 46.1 | 10.1 | 70 | 44.3 | 9.8 | 95 | 44.6 | 8.9 | 67 | 42.9 | 10.2 | 67 | 42.9 | 10.2 |
| | GH_N | 57 | 50.5 | 9.9 | 68 | 50.5 | 8.7 | 95 | 51.0 | 9.4 | 65 | 47.9 | 10.4 | 65 | 47.9 | 10.4 |
| VT_N | 57 | 48.2 | 10.2 | 69 | 46.5 | 10.1 | 95 | 48.9 | 11.4 | 65 | 45.6 | 11.6 | 65 | 45.6 | 11.6 | |
| SF_N | 57 | 45.5 | 11.8 | 70 | 44.7 | 15.8 | 95 | 46.0 | 14.1 | 67 | 42.8 | 14.2 | 67 | 42.8 | 14.2 | |
| RE_N | 57 | 49.7 | 9.4 | 68 | 48.6 | 10.2 | 95 | 50.3 | 10.2 | 65 | 50.2 | 9.3 | 65 | 50.2 | 9.3 | |
| MH_N | 57 | 42.0 | 27.3 | 8 | 38.1 | 32.6 | 8 | 35.4 | 27.1 | 11 | 49.1 | 35.5 | 11 | 49.1 | 35.5 | |
| PF | 5 | 47.5 | 32.0 | 8 | 56.3 | 35.4 | 8 | 44.8 | 38.7 | 15 | 75.0 | 32.3 | 11 | 75.0 | 32.3 | |
| RP | 5 | 47.6 | 22.8 | 8 | 44.8 | 21.1 | 8 | 44.8 | 23.7 | 15 | 51.8 | 28.0 | 11 | 51.8 | 28.0 | |
| BP | 5 | 44.2 | 15.9 | 8 | 52.3 | 20.5 | 8 | 52.3 | 12.4 | 15 | 47.7 | 26.4 | 12 | 47.7 | 26.4 | |
| GH | 5 | 52.5 | 20.0 | 8 | 50.0 | 23.0 | 8 | 50.0 | 20.1 | 15 | 65.3 | 27.6 | 11 | 65.3 | 27.6 | |
| VT | 5 | 65.0 | 21.5 | 8 | 71.9 | 31.1 | 8 | 71.9 | 30.8 | 15 | 71.6 | 25.6 | 11 | 71.6 | 25.6 | |
| SF | 5 | 71.7 | 29.6 | 8 | 64.6 | 36.5 | 8 | 64.6 | 36.5 | 15 | 59.9 | 40.2 | 11 | 59.9 | 40.2 | |
| RE | 5 | 71.0 | 11.6 | 8 | 58.8 | 27.4 | 8 | 58.8 | 17.7 | 15 | 61.8 | 30.8 | 11 | 61.8 | 30.8 | |
| MH | 5 | 17.8 | 19.2 | 8 | 15.1 | 23.0 | 8 | 15.1 | 19.1 | 16 | 22.8 | 25.0 | 11 | 22.8 | 25.0 | |
| PF_N | 5 | 27.6 | 17.5 | 8 | 32.4 | 19.3 | 8 | 32.4 | 21.1 | 15 | 42.6 | 17.6 | 11 | 42.6 | 17.6 | |
| RP_N | 5 | 38.2 | 10.1 | 8 | 37.0 | 9.4 | 8 | 37.0 | 10.5 | 15 | 40.1 | 12.4 | 11 | 40.1 | 12.4 | |
| BP_N | 5 | 39.3 | 8.6 | 8 | 43.6 | 11.1 | 8 | 43.6 | 6.7 | 15 | 41.1 | 14.3 | 12 | 41.1 | 14.3 | |
| GH_N | 5 | 45.3 | 9.8 | 8 | 44.1 | 11.3 | 8 | 44.1 | 9.9 | 15 | 51.6 | 13.6 | 11 | 51.6 | 13.6 | |
| VT_N | 5 | 38.7 | 11.3 | 8 | 42.3 | 16.4 | 8 | 42.3 | 16.2 | 15 | 42.2 | 13.5 | 11 | 42.2 | 13.5 | |
| SF_N | 5 | 42.1 | 15.1 | 8 | 38.5 | 18.6 | 8 | 38.5 | 18.6 | 15 | 36.1 | 20.5 | 11 | 36.1 | 20.5 | |
| RE_N | 5 | 49.6 | 6.2 | 8 | 43.1 | 14.5 | 8 | 43.1 | 9.4 | 15 | 44.8 | 16.4 | 11 | 44.8 | 16.4 | |
| MH_N | 5 | 42.0 | 27.3 | 8 | 38.1 | 32.6 | 8 | 38.1 | 27.1 | 16 | 49.1 | 35.5 | 11 | 49.1 | 35.5 | |
| PF | 5 | 47.5 | 32.0 | 8 | 56.3 | 35.4 | 8 | 56.3 | 38.7 | 15 | 75.0 | 32.3 | 11 | 75.0 | 32.3 | |
| RP | 5 | 47.6 | 22.8 | 8 | 44.8 | 21.1 | 8 | 44.8 | 23.7 | 15 | 51.8 | 28.0 | 11 | 51.8 | 28.0 | |
| BP | 5 | 44.2 | 15.9 | 8 | 52.3 | 20.5 | 8 | 52.3 | 12.4 | 15 | 47.7 | 26.4 | 12 | 47.7 | 26.4 | |
| GH | 5 | 52.5 | 20.0 | 8 | 50.0 | 23.0 | 8 | 50.0 | 20.1 | 15 | 65.3 | 27.6 | 11 | 65.3 | 27.6 | |
| VT | 5 | 65.0 | 21.5 | 8 | 71.9 | 31.1 | 8 | 71.9 | 30.8 | 15 | 71.6 | 25.6 | 11 | 71.6 | 25.6 | |
| SF | 5 | 71.7 | 29.6 | 8 | 64.6 | 36.5 | 8 | 64.6 | 36.5 | 15 | 59.9 | 40.2 | 11 | 59.9 | 40.2 | |
| RE | 5 | 71.0 | 11.6 | 8 | 58.8 | 27.4 | 8 | 58.8 | 17.7 | 15 | 61.8 | 30.8 | 11 | 61.8 | 30.8 | |
| MH | 5 | 17.8 | 19.2 | 8 | 15.1 | 23.0 | 8 | 15.1 | 19.1 | 16 | 22.8 | 25.0 | 11 | 22.8 | 25.0 | |
| PF_N | 5 | 27.6 | 17.5 | 8 | 32.4 | 19.3 | 8 | 32.4 | 21.1 | 15 | 42.6 | 17.6 | 11 | 42.6 | 17.6 | |
| RP_N | 5 | 38.2 | 10.1 | 8 | 37.0 | 9.4 | 8 | 37.0 | 10.5 | 15 | 40.1 | 12.4 | 11 | 40.1 | 12.4 | |
| BP_N | 5 | 39.3 | 8.6 | 8 | 43.6 | 11.1 | 8 | 43.6 | 6.7 | 15 | 41.1 | 14.3 | 12 | 41.1 | 14.3 | |
| GH_N | 5 | 45.3 | 9.8 | 8 | 44.1 | 11.3 | 8 | 44.1 | 9.9 | 15 | 51.6 | 13.6 | 11 | 51.6 | 13.6 | |
| VT_N | 5 | 38.7 | 11.3 | 8 | 42.3 | 16.4 | 8 | 42.3 | 16.2 | 15 | 42.2 | 13.5 | 11 | 42.2 | 13.5 | |
| SF_N | 5 | 42.1 | 15.1 | 8 | 38.5 | 18.6 | 8 | 38.5 | 18.6 | 15 | 36.1 | 20.5 | 11 | 36.1 | 20.5 | |
| RE_N | 5 | 49.6 | 6.2 | 8 | 43.1 | 14.5 | 8 | 43.1 | 9.4 | 15 | 44.8 | 16.4 | 11 | 44.8 | 16.4 | |
| MH_N | 5 | 42.0 | 27.3 | 8 | 38.1 | 32.6 | 8 | 38.1 | 27.1 | 16 | 49.1 | 35.5 | 11 | 49.1 | 35.5 | |

4. 友人・知人

| | 【高齡化率50%以上の集落】
平均年齢:76.2歳 | | | | 【高齡化率40~50%未満の集落】
平均年齢:76.8歳 | | | | 【高齡化率30~40%未満の集落】
平均年齢:76.0歳 | | | | 【高齡化率30%未満の集落】
平均年齢:74.5歳 | | | |
|-----------------------|------------------------------|--------|------------|------|---------------------------------|--------|------------|------|---------------------------------|--------|------------|------|------------------------------|--------|------------|------|
| | 男性:9名 | 女性:43名 | 平均 | 標準偏差 | 男性:22名 | 女性:41名 | 平均 | 標準偏差 | 男性:29名 | 女性:52名 | 平均 | 標準偏差 | 男性:16名 | 女性:44名 | 平均 | 標準偏差 |
| ひんぱんにあるときどきある | 全体 | 51 | 66.3 | 22.2 | 63 | 62.7 | 29.7 | 82 | 62.3 | 30.1 | 59 | 60.3 | 30.8 | | | |
| | PF | 51 | 34.9 | 15.6 | 63 | 32.4 | 20.9 | 82 | 32.1 | 21.2 | 59 | 30.7 | 21.7 | | | |
| | RP | 52 | 37.6 | 14.6 | 63 | 39.4 | 16.3 | 82 | 42.9 | 15.1 | 58 | 39.5 | 15.9 | | | |
| | BP | 52 | 46.6 | 10.7 | 62 | 43.5 | 11.4 | 82 | 45.0 | 9.9 | 59 | 45.2 | 10.8 | | | |
| | GH | 53 | 46.5 | 10.1 | 63 | 44.5 | 10.5 | 82 | 45.4 | 8.4 | 59 | 43.4 | 11.2 | | | |
| | VT | 52 | 50.8 | 10.2 | 61 | 50.6 | 9.0 | 82 | 52.0 | 9.1 | 57 | 49.2 | 10.5 | | | |
| | SF | 52 | 48.2 | 10.1 | 62 | 46.7 | 10.1 | 82 | 50.0 | 10.6 | 58 | 47.0 | 11.5 | | | |
| | RE | 52 | 79.0 | 22.7 | 63 | 76.1 | 31.8 | 82 | 80.5 | 27.4 | 59 | 74.6 | 28.8 | | | |
| | MH | 52 | 72.3 | 16.0 | 61 | 70.4 | 19.1 | 82 | 74.1 | 18.4 | 57 | 72.3 | 18.2 | | | |
| | PF_N | 51 | 34.9 | 15.6 | 63 | 32.4 | 20.9 | 82 | 32.1 | 21.2 | 59 | 30.7 | 21.7 | | | |
| | RP_N | 52 | 37.6 | 14.6 | 63 | 39.4 | 16.3 | 82 | 42.9 | 15.1 | 58 | 39.5 | 15.9 | | | |
| | BP_N | 52 | 46.6 | 10.7 | 62 | 43.5 | 11.4 | 82 | 45.0 | 9.9 | 59 | 45.2 | 10.8 | | | |
| | GH_N | 53 | 46.5 | 10.1 | 63 | 44.5 | 10.5 | 82 | 45.4 | 8.4 | 59 | 43.4 | 11.2 | | | |
| | VT_N | 52 | 50.8 | 10.2 | 61 | 50.6 | 9.0 | 82 | 52.0 | 9.1 | 57 | 49.2 | 10.5 | | | |
| SF_N | 52 | 48.2 | 10.1 | 62 | 46.7 | 10.1 | 82 | 50.0 | 10.6 | 58 | 47.0 | 11.5 | | | | |
| RE_N | 52 | 79.0 | 22.7 | 63 | 76.1 | 31.8 | 82 | 80.5 | 27.4 | 59 | 74.6 | 28.8 | | | | |
| MH_N | 52 | 72.3 | 16.0 | 61 | 70.4 | 19.1 | 82 | 74.1 | 18.4 | 57 | 72.3 | 18.2 | | | | |
| | 男性:3名 | 女性:7名 | 平均年齢:77.8歳 | 8.5 | 男性:5名 | 女性:9名 | 平均年齢:75.2歳 | 10.2 | 男性:8名 | 女性:18名 | 平均年齢:78.6歳 | 9.8 | 男性:6名 | 女性:13名 | 平均年齢:79.7歳 | 9.7 |
| あまりない+まったくはない+あてはまらない | 全体 | 10 | 51.6 | 30.9 | 15 | 48.0 | 27.8 | 26 | 36.1 | 32.0 | 18 | 41.1 | 30.0 | | | |
| | PF | 9 | 58.3 | 19.3 | 15 | 59.6 | 29.3 | 25 | 50.7 | 35.1 | 18 | 64.9 | 33.9 | | | |
| | RP | 9 | 53.6 | 27.4 | 15 | 54.1 | 26.3 | 25 | 48.1 | 24.6 | 18 | 45.7 | 20.4 | | | |
| | BP | 10 | 45.5 | 16.5 | 15 | 49.7 | 13.1 | 25 | 38.0 | 15.9 | 19 | 45.8 | 17.7 | | | |
| | GH | 9 | 54.9 | 17.1 | 15 | 56.1 | 19.6 | 25 | 50.3 | 20.4 | 18 | 53.5 | 25.0 | | | |
| | VT | 9 | 70.8 | 22.8 | 15 | 74.2 | 26.0 | 25 | 64.0 | 30.5 | 18 | 65.3 | 21.1 | | | |
| | SF | 9 | 67.6 | 27.6 | 15 | 73.9 | 31.3 | 25 | 60.3 | 36.1 | 18 | 62.5 | 34.1 | | | |
| | RE | 9 | 61.3 | 20.1 | 15 | 59.0 | 23.8 | 25 | 58.1 | 19.7 | 18 | 65.0 | 24.4 | | | |
| | MH | 10 | 24.6 | 21.8 | 15 | 22.0 | 19.6 | 26 | 13.7 | 22.5 | 18 | 17.2 | 21.1 | | | |
| | PF_N | 9 | 33.5 | 10.5 | 15 | 34.2 | 16.0 | 25 | 29.3 | 19.1 | 18 | 37.1 | 18.5 | | | |
| | RP_N | 9 | 40.9 | 12.1 | 15 | 41.1 | 11.7 | 25 | 38.4 | 10.9 | 18 | 37.4 | 9.0 | | | |
| | BP_N | 10 | 40.0 | 8.9 | 15 | 42.2 | 7.1 | 25 | 35.9 | 8.6 | 19 | 40.2 | 9.6 | | | |
| | GH_N | 9 | 46.5 | 8.4 | 15 | 47.1 | 9.6 | 25 | 44.2 | 10.0 | 18 | 45.8 | 12.3 | | | |
| | VT_N | 9 | 41.8 | 12.0 | 15 | 43.5 | 13.7 | 25 | 38.2 | 16.0 | 18 | 38.8 | 11.1 | | | |
| SF_N | 9 | 40.0 | 14.1 | 15 | 43.2 | 16.0 | 25 | 36.3 | 18.4 | 18 | 37.4 | 17.4 | | | | |
| RE_N | 9 | 44.5 | 10.7 | 15 | 43.3 | 12.7 | 25 | 42.8 | 10.5 | 18 | 46.5 | 13.0 | | | | |
| MH_N | 9 | 44.5 | 10.7 | 15 | 43.3 | 12.7 | 25 | 42.8 | 10.5 | 18 | 46.5 | 13.0 | | | | |
| | 男性:3名 | 女性:7名 | 平均年齢:77.8歳 | 8.5 | 男性:5名 | 女性:9名 | 平均年齢:75.2歳 | 10.2 | 男性:8名 | 女性:18名 | 平均年齢:78.6歳 | 9.8 | 男性:6名 | 女性:13名 | 平均年齢:79.7歳 | 9.7 |

問3 地域社会で行っている活動(MA)

【全体】

男性:47名 女性:92名 平均年齢:74.3歳 男性:42名 女性:96名 平均年齢:74.8歳 男性:19名 女性:37名 平均年齢:72.5歳

| | | 自治会・父母会・子ども会等 | | | 地域ボランティア等 | | | 民生委員 | | |
|----------------|------|---------------|------|------|-----------|------|------|------|------|------|
| | | 全体 | 平均 | 標準偏差 | 全体 | 平均 | 標準偏差 | 全体 | 平均 | 標準偏差 |
| | PF | 139 | 70.6 | 25.0 | 139 | 71.2 | 24.5 | 56 | 72.8 | 23.2 |
| | RP | 140 | 75.4 | 27.0 | 138 | 75.3 | 25.4 | 55 | 79.0 | 23.8 |
| | BP | 139 | 66.0 | 26.2 | 138 | 66.3 | 23.6 | 55 | 66.6 | 23.1 |
| | GH | 141 | 58.1 | 17.6 | 139 | 59.5 | 16.4 | 56 | 58.6 | 17.4 |
| | VT | 138 | 67.9 | 18.6 | 137 | 67.7 | 18.4 | 55 | 67.5 | 17.0 |
| | SF | 139 | 83.7 | 20.7 | 138 | 84.2 | 19.9 | 55 | 87.3 | 16.6 |
| | RE | 139 | 79.1 | 26.6 | 138 | 77.2 | 26.3 | 56 | 81.1 | 23.2 |
| | MH | 138 | 75.0 | 17.6 | 137 | 74.8 | 17.3 | 55 | 76.8 | 17.8 |
| 国民標準値に基づいたサンプル | PF_N | 139 | 37.9 | 17.6 | 139 | 38.4 | 17.2 | 56 | 39.5 | 16.3 |
| | RP_N | 140 | 42.8 | 14.7 | 138 | 42.8 | 13.8 | 55 | 44.8 | 13.0 |
| | BP_N | 139 | 46.4 | 11.6 | 138 | 46.5 | 10.5 | 55 | 46.7 | 10.2 |
| | GH_N | 141 | 46.8 | 9.5 | 139 | 47.5 | 8.9 | 56 | 47.1 | 9.4 |
| | VT_N | 138 | 52.9 | 9.2 | 137 | 52.8 | 9.1 | 55 | 52.7 | 8.3 |
| | SF_N | 139 | 48.5 | 10.9 | 138 | 48.8 | 10.5 | 55 | 50.4 | 8.7 |
| | RE_N | 139 | 45.9 | 13.6 | 138 | 45.0 | 13.4 | 56 | 46.9 | 11.9 |
| | MH_N | 138 | 51.8 | 9.4 | 137 | 51.7 | 9.2 | 55 | 52.7 | 9.5 |

男性:49名 女性:81名 平均年齢:74.0歳 男性:48名 女性:115名 平均年齢:75.0歳 男性:35名 女性:94名 平均年齢:79.7歳

| | | コミュニティ活動 | | | その他 | | | 特になし | | |
|----------------|------|----------|------|------|-----|------|------|------|------|------|
| | | 全体 | 平均 | 標準偏差 | 全体 | 平均 | 標準偏差 | 全体 | 平均 | 標準偏差 |
| | PF | 131 | 71.6 | 23.2 | 165 | 70.4 | 24.2 | 125 | 35.7 | 25.9 |
| | RP | 130 | 75.5 | 24.7 | 164 | 75.3 | 24.5 | 124 | 54.0 | 31.2 |
| | BP | 129 | 63.4 | 25.0 | 162 | 63.0 | 24.5 | 127 | 51.9 | 21.7 |
| | GH | 132 | 58.4 | 16.5 | 165 | 56.7 | 17.1 | 126 | 43.4 | 17.6 |
| | VT | 128 | 65.8 | 17.8 | 161 | 65.8 | 19.3 | 123 | 51.7 | 19.9 |
| | SF | 129 | 84.1 | 19.7 | 162 | 83.9 | 20.9 | 126 | 70.0 | 25.1 |
| | RE | 130 | 79.0 | 26.1 | 164 | 80.8 | 24.9 | 124 | 63.3 | 33.7 |
| | MH | 128 | 73.8 | 17.9 | 161 | 73.9 | 18.0 | 123 | 61.9 | 20.7 |
| 国民標準値に基づいたサンプル | PF_N | 131 | 38.7 | 16.4 | 165 | 37.8 | 17.1 | 125 | 13.4 | 18.3 |
| | RP_N | 130 | 42.9 | 13.5 | 164 | 42.8 | 13.4 | 124 | 31.2 | 17.0 |
| | BP_N | 129 | 45.2 | 11.1 | 162 | 45.1 | 10.8 | 127 | 40.2 | 9.6 |
| | GH_N | 132 | 47.0 | 8.9 | 165 | 46.0 | 9.2 | 126 | 38.8 | 9.5 |
| | VT_N | 128 | 51.9 | 8.8 | 161 | 51.9 | 9.5 | 123 | 44.9 | 9.8 |
| | SF_N | 129 | 48.7 | 10.4 | 162 | 48.6 | 11.0 | 126 | 41.3 | 13.2 |
| | RE_N | 130 | 45.9 | 13.3 | 164 | 46.8 | 12.7 | 124 | 37.9 | 17.2 |
| | MH_N | 128 | 51.1 | 9.5 | 161 | 51.2 | 9.6 | 123 | 44.8 | 11.0 |

【高齢化率50%以上の集落】 【高齢化率40～50%未満の集落】 【高齢化率30～40%未満の集落】 【高齢化率30%未満の集落】

| | | 男性:6名 女性:25名 平均年齢:74.9歳 | | | 男性:12名 女性:18名 平均年齢:75.7歳 | | | 男性:17名 女性:18名 平均年齢:74.0歳 | | | 男性:10名 女性:22名 平均年齢:72.2歳 | | | |
|---------------|------------------|-------------------------|--------------------------|--------------------------|--------------------------|------|------|--------------------------|------|------|--------------------------|------|------|------|
| | | 全体 | 平均 | 標準偏差 | 全体 | 平均 | 標準偏差 | 全体 | 平均 | 標準偏差 | 全体 | 平均 | 標準偏差 | |
| 自治会・父母会・子ども会等 | PF | 30 | 68.4 | 22.3 | 31 | 69.1 | 27.8 | 35 | 74.4 | 21.8 | 32 | 69.3 | 28.4 | |
| | RP | 31 | 72.2 | 26.1 | 31 | 67.7 | 31.6 | 35 | 82.5 | 22.9 | 32 | 76.4 | 24.4 | |
| | BP | 31 | 72.4 | 20.6 | 31 | 59.1 | 27.4 | 35 | 66.8 | 22.6 | 31 | 66.9 | 31.6 | |
| | GH | 32 | 63.0 | 15.9 | 31 | 60.5 | 16.7 | 35 | 54.6 | 13.6 | 32 | 57.2 | 20.5 | |
| | VT | 31 | 67.2 | 19.1 | 30 | 65.4 | 16.2 | 35 | 69.6 | 14.7 | 31 | 69.6 | 21.8 | |
| | SF | 31 | 85.1 | 17.5 | 31 | 79.0 | 20.7 | 35 | 86.1 | 21.1 | 31 | 85.5 | 20.4 | |
| | RE | 31 | 81.5 | 22.8 | 31 | 71.8 | 33.9 | 35 | 86.0 | 18.7 | 31 | 77.7 | 24.5 | |
| | MH | 31 | 76.9 | 12.8 | 30 | 73.3 | 17.2 | 35 | 75.1 | 17.6 | 31 | 75.8 | 18.8 | |
| | 国民標準値に基づいたサンプリング | PF_N | 30 | 36.4 | 15.7 | 31 | 36.9 | 19.6 | 35 | 40.6 | 15.3 | 32 | 37.1 | 20.0 |
| | | RP_N | 31 | 41.1 | 14.3 | 31 | 38.6 | 17.2 | 35 | 46.7 | 12.5 | 32 | 43.4 | 13.3 |
| | | BP_N | 31 | 49.2 | 9.1 | 31 | 43.3 | 12.1 | 35 | 46.7 | 10.0 | 31 | 46.8 | 14.0 |
| | | GH_N | 32 | 49.4 | 8.6 | 31 | 48.1 | 9.0 | 35 | 44.9 | 7.4 | 32 | 46.3 | 11.1 |
| | | VT_N | 31 | 52.6 | 9.4 | 30 | 51.7 | 8.0 | 35 | 53.8 | 7.3 | 31 | 53.7 | 10.7 |
| | | SF_N | 31 | 49.3 | 9.2 | 31 | 46.1 | 10.9 | 35 | 49.8 | 11.1 | 31 | 49.5 | 10.7 |
| RE_N | | 31 | 47.1 | 11.6 | 31 | 42.2 | 17.3 | 35 | 49.4 | 9.5 | 31 | 45.2 | 12.5 | |
| MH_N | 31 | 52.8 | 6.8 | 30 | 50.9 | 9.2 | 35 | 51.9 | 9.4 | 31 | 52.2 | 10.0 | | |
| | | 男性:5名 女性:26名 平均年齢:75.4歳 | 男性:11名 女性:13名 平均年齢:72.9歳 | 男性:17名 女性:27名 平均年齢:76.3歳 | 男性:7名 女性:22名 平均年齢:73.3歳 | | | | | | | | | |
| 地域ボランティア等 | PF | 30 | 70.7 | 21.1 | 25 | 75.9 | 24.2 | 45 | 70.3 | 27.7 | 29 | 70.1 | 23.1 | |
| | RP | 31 | 70.4 | 24.8 | 25 | 73.0 | 27.7 | 44 | 78.3 | 25.8 | 28 | 78.4 | 20.6 | |
| | BP | 31 | 73.0 | 21.9 | 25 | 67.1 | 23.2 | 44 | 64.0 | 21.9 | 28 | 65.7 | 25.5 | |
| | GH | 31 | 62.0 | 17.3 | 25 | 60.2 | 11.8 | 44 | 58.5 | 13.5 | 29 | 59.6 | 20.3 | |
| | VT | 31 | 66.9 | 19.6 | 24 | 64.8 | 15.6 | 44 | 68.7 | 16.7 | 28 | 69.6 | 20.6 | |
| | SF | 31 | 83.5 | 18.9 | 25 | 80.0 | 19.7 | 44 | 88.9 | 17.7 | 28 | 84.4 | 19.9 | |
| | RE | 31 | 75.5 | 23.2 | 25 | 75.3 | 30.8 | 44 | 80.5 | 26.8 | 28 | 77.4 | 20.9 | |
| | MH | 31 | 73.3 | 15.1 | 24 | 75.2 | 16.2 | 44 | 75.5 | 16.4 | 28 | 76.6 | 18.8 | |
| | 国民標準値に基づいたサンプリング | PF_N | 30 | 38.0 | 14.9 | 25 | 41.7 | 17.0 | 45 | 37.8 | 19.5 | 29 | 37.6 | 16.3 |
| | | RP_N | 31 | 40.1 | 13.5 | 25 | 41.5 | 15.1 | 44 | 44.4 | 14.1 | 28 | 44.4 | 11.2 |
| | | BP_N | 31 | 49.5 | 9.7 | 25 | 46.9 | 10.3 | 44 | 45.5 | 9.7 | 28 | 46.3 | 11.3 |
| | | GH_N | 31 | 48.9 | 9.3 | 25 | 47.9 | 6.4 | 44 | 47.0 | 7.3 | 29 | 47.6 | 11.0 |
| | | VT_N | 31 | 52.4 | 9.6 | 24 | 51.4 | 7.7 | 44 | 53.3 | 8.2 | 28 | 53.8 | 10.1 |
| | | SF_N | 31 | 48.4 | 9.9 | 25 | 46.6 | 10.4 | 44 | 51.3 | 9.3 | 28 | 48.9 | 10.5 |
| RE_N | | 31 | 44.1 | 11.8 | 25 | 44.0 | 15.7 | 44 | 46.6 | 13.7 | 28 | 45.0 | 10.7 | |
| MH_N | 31 | 50.9 | 8.0 | 24 | 51.9 | 8.6 | 44 | 52.0 | 8.7 | 28 | 52.6 | 10.0 | | |
| | | 男性:1名 女性:9名 平均年齢:75.7歳 | 男性:9名 女性:7名 平均年齢:74.9歳 | 男性:5名 女性:8名 平均年齢:72.4歳 | 男性:4名 女性:12名 平均年齢:68.4歳 | | | | | | | | | |
| 民生委員 | PF | 10 | 64.8 | 21.6 | 16 | 76.5 | 24.0 | 13 | 71.2 | 25.1 | 16 | 74.6 | 20.8 | |
| | RP | 10 | 74.4 | 26.7 | 16 | 77.7 | 25.8 | 13 | 84.6 | 19.9 | 15 | 79.2 | 22.4 | |
| | BP | 10 | 58.1 | 23.2 | 16 | 64.3 | 21.6 | 13 | 71.6 | 21.6 | 15 | 70.8 | 24.4 | |
| | GH | 10 | 60.5 | 19.3 | 16 | 62.0 | 14.0 | 13 | 56.9 | 11.1 | 16 | 56.0 | 22.5 | |
| | VT | 10 | 65.0 | 22.0 | 16 | 68.4 | 12.6 | 13 | 65.9 | 14.0 | 15 | 70.0 | 19.4 | |
| | SF | 10 | 93.8 | 8.4 | 16 | 78.9 | 18.1 | 13 | 90.4 | 14.0 | 15 | 90.8 | 16.8 | |
| | RE | 10 | 84.2 | 21.2 | 16 | 80.7 | 27.0 | 13 | 85.3 | 19.9 | 16 | 77.1 | 22.5 | |
| | MH | 10 | 75.0 | 18.8 | 16 | 77.5 | 17.9 | 13 | 76.5 | 16.8 | 15 | 77.7 | 18.3 | |
| | 国民標準値に基づいたサンプリング | PF_N | 10 | 33.8 | 15.2 | 16 | 42.1 | 16.9 | 13 | 38.3 | 17.6 | 16 | 40.8 | 14.6 |
| | | RP_N | 10 | 42.3 | 14.6 | 16 | 44.1 | 14.1 | 13 | 47.9 | 10.8 | 15 | 44.9 | 12.2 |
| | | BP_N | 10 | 42.9 | 10.3 | 16 | 45.6 | 9.5 | 13 | 48.9 | 9.6 | 15 | 48.5 | 10.8 |
| | | GH_N | 10 | 48.1 | 10.4 | 16 | 48.9 | 7.6 | 13 | 46.1 | 6.0 | 16 | 45.7 | 12.2 |
| | | VT_N | 10 | 51.5 | 10.9 | 16 | 53.1 | 6.2 | 13 | 51.9 | 6.9 | 15 | 53.9 | 9.5 |
| | | SF_N | 10 | 53.8 | 4.4 | 16 | 46.0 | 9.5 | 13 | 52.0 | 7.4 | 15 | 52.3 | 8.8 |
| RE_N | | 10 | 48.5 | 10.8 | 16 | 46.7 | 13.8 | 13 | 49.0 | 10.2 | 16 | 44.9 | 11.5 | |
| MH_N | 10 | 51.8 | 10.0 | 16 | 53.1 | 9.5 | 13 | 52.6 | 8.9 | 15 | 53.2 | 9.8 | | |
| | | 男性:7名 女性:20名 平均年齢:74.0歳 | 男性:11名 女性:18名 平均年齢:75.0歳 | 男性:19名 女性:25名 平均年齢:75.0歳 | 男性:10名 女性:12名 平均年齢:70.6歳 | | | | | | | | | |
| コミュニティ活動 | PF | 27 | 71.5 | 19.3 | 30 | 65.9 | 29.5 | 44 | 73.5 | 21.4 | 22 | 75.4 | 21.7 | |
| | RP | 27 | 73.5 | 23.5 | 30 | 67.7 | 29.1 | 44 | 81.1 | 21.6 | 21 | 78.9 | 19.7 | |
| | BP | 27 | 72.3 | 21.7 | 29 | 58.3 | 25.6 | 44 | 61.7 | 20.9 | 21 | 68.1 | 30.8 | |
| | GH | 28 | 63.6 | 15.7 | 30 | 59.9 | 15.0 | 44 | 55.6 | 15.3 | 22 | 58.0 | 18.3 | |
| | VT | 27 | 65.8 | 18.9 | 28 | 62.1 | 15.1 | 44 | 68.1 | 16.3 | 21 | 68.8 | 20.6 | |
| | SF | 27 | 84.7 | 17.8 | 29 | 81.5 | 17.9 | 44 | 87.5 | 19.6 | 21 | 86.9 | 18.3 | |
| | RE | 27 | 84.0 | 21.2 | 30 | 72.8 | 31.8 | 44 | 83.0 | 23.4 | 21 | 77.0 | 21.8 | |
| | MH | 27 | 77.2 | 13.0 | 28 | 73.0 | 17.2 | 44 | 73.6 | 18.7 | 21 | 73.8 | 20.3 | |
| | 国民標準値に基づいたサンプリング | PF_N | 27 | 38.6 | 13.6 | 30 | 34.7 | 20.8 | 44 | 40.0 | 15.1 | 22 | 41.3 | 15.3 |
| | | RP_N | 27 | 41.8 | 12.8 | 30 | 38.6 | 15.9 | 44 | 45.9 | 11.8 | 21 | 44.7 | 10.8 |
| | | BP_N | 27 | 49.2 | 9.6 | 29 | 43.0 | 11.3 | 44 | 44.5 | 9.3 | 21 | 47.3 | 13.6 |
| | | GH_N | 28 | 49.7 | 8.5 | 30 | 47.7 | 8.1 | 44 | 45.4 | 8.3 | 22 | 46.7 | 9.9 |
| | | VT_N | 27 | 51.9 | 9.3 | 28 | 50.0 | 7.4 | 44 | 53.0 | 8.0 | 21 | 53.3 | 10.1 |
| | | SF_N | 27 | 49.1 | 9.4 | 29 | 47.4 | 9.4 | 44 | 50.5 | 10.3 | 21 | 50.2 | 9.6 |
| RE_N | | 27 | 48.4 | 10.8 | 30 | 42.7 | 16.2 | 44 | 47.9 | 12.0 | 21 | 44.8 | 11.1 | |
| MH_N | 27 | 53.0 | 6.9 | 28 | 50.7 | 9.2 | 44 | 51.1 | 9.9 | 21 | 51.1 | 10.8 | | |

保健・医療・福祉の提供に関する実態調査 ヒアリングシート

| | |
|-----|---------------------------|
| 施設名 | |
| 回答者 | (職種 :) |

1. 集落と直診の概況

貴施設が担当する圏域内の集落の状況について、お答え下さい。

1) 高齢化率 50%以上の集落 (該当する集落がある場合、ご記入下さい。)

- ・ 集落の世帯数、人口 (いずれも概数で構いません)

- ・ 集落住民の主な仕事 (例：農業、畜産業、林業等。年金生活者等の場合はその旨記載してください)

- ・ 直診のサービスで需要が多いもの (例：訪問診療や訪問看護が多い、透析患者が多い等)

2) 高齢化率 40～50%未満の集落 (該当する集落がある場合、ご記入下さい。)

- ・ 集落の世帯数、人口 (いずれも概数で構いません)

- ・ 集落住民の主な仕事 (例：農業、畜産業、林業等。年金生活者等の場合はその旨記載してください)

- ・直診のサービスで需要が多いもの（例：訪問診療や訪問看護が多い、透析患者が多い等）

3) 高齢化率 30～40%未満の集落（該当する集落がある場合、ご記入下さい。）

- ・集落の世帯数、人口（いずれも概数で構いません）

- ・集落住民の主な仕事（例：農業、畜産業、林業等。年金生活者等の場合はその旨記載してください）

- ・直診のサービスで需要が多いもの（例：訪問診療や訪問看護が多い、透析患者が多い等）

4) 高齢化率 30%未満の集落（該当する集落がある場合、ご記入下さい。）

- ・集落の世帯数、人口（いずれも概数で構いません）

- ・集落住民の主な仕事（例：農業、畜産業、林業等。年金生活者等の場合はその旨記載してください）

- ・直診のサービスで需要が多いもの（例：訪問診療や訪問看護が多い、透析患者が多い等）

2. 各集落の保健・医療・介護サービスへのアクセス状況

貴施設の担当圏域の中で、特に高齢化率の高い集落や医療機関、介護事業所から遠い集落についてお聞きします。

・当該集落と直診の距離・移動に要する時間はどのくらいですか。また、夏季と冬季での変動はありますか

・バス（福祉バスを含む）や電車、送迎サービス等は、ありますか。ある場合、福祉バス、送迎サービス等はどのような経緯で導入されましたか。また、住民の反応はいかがですか。

・住民の自家用車（バイク含む）等の活用状況はいかがですか。（自身で運転する方の様子、ご家族、知人等に運転してもらっている方の様子など。バス、送迎サービス等と比べた自家用車の長所と短所などをお聞かせ下さい。）

・巡回診療所等、住民からのアクセスが難しい集落に対して特別なサービスを提供していますか。（している場合はその経緯と住民からの反応をお聞かせ下さい）

・直診以外に、当該集落に保健・医療・福祉（介護）サービスを提供している医療機関や介護事業所等がありますか。（ある場合は直診との連携状況についてもお聞かせ下さい）

3. 各集落住民の心身の状況

- ・保健・医療・福祉へのアクセスしやすさと住民の心身の健康状態との関係はありますか。（例えば、アクセスが悪いため、健診等の受診率が低い、重症化しやすい等。また、アクセスの悪い集落には比較的健康な人が多く暮らしているなどの情報も有用です。）

- ・高齢化が進み、人口が減っている集落での寄り合い、冠婚葬祭、趣味的なサークルなどの活動状況はいかがですか。（住民相互の交流が減ったり、閉じこもりのような状態の方はいませんか。）

4. 直診としてサービス提供面での工夫（また、その経緯）

- ・直診として、当該集落についてどのようなサービスを提供していますか。

- ・サービス提供にあたって、特に留意している点、工夫を行っている点にはどのようなことがありますか。（高齢化率が高い、人口が少ない、交通が不便等の状況にある集落に対して、それ以外の集落と異なる工夫点があれば是非お聞かせ下さい。）

5. 直診の提供するサービスの効果（住民の反応）

- ・直診が提供するサービスについての集落住民の方々の声をお聞かせ下さい。（把握している限りで構いません。）

6. 集落でのサービス提供維持・充実に必要な施策・支援

- ・高齢化率が高い、人口が少ない、交通が不便等の状況にある集落の住民に対して直診が保健・医療・福祉（介護）サービスを提供し続けるために必要な施策や支援等をお聞かせ下さい。（アイデアレベルのものでも構いません。）

この事業は、平成20年度老人保健健康増進等事業助成により行ったものです。

限界集落における保健・医療・福祉の 提供状況に関する調査研究事業報告書

平成21年3月発行

発 行 社団法人 全国国民健康保険診療施設協議会

〒100-0014 東京都千代田区永田町一丁目11番35号

TEL : 03 - 3597 - 9980 FAX : 03 - 3597 - 9986

URL : <http://www.kokushinkyo.or.jp>

E-mail : office@kokushinkyo.or.jp

印 刷 株式会社 白峰社

〒170-0013 東京都豊島区東池袋 5 - 49 - 6

TEL : 03 - 3983 - 2312 FAX : 03 - 3983 - 2307

この事業は、平成20年度老人保健健康増進等事業助成により行ったものです。

限界集落における保健・医療・福祉の 提供状況に関する調査研究事業報告書

平成21年3月発行

発 行 社団法人 全国国民健康保険診療施設協議会

〒100-0014 東京都千代田区永田町一丁目11番35号

TEL : 03 - 3597 - 9980 FAX : 03 - 3597 - 9986

URL : <http://www.kokushinkyo.or.jp>

E-mail : office@kokushinkyo.or.jp

印 刷 株式会社 白峰社

〒170-0013 東京都豊島区東池袋 5 - 49 - 6

TEL : 03 - 3983 - 2312 FAX : 03 - 3983 - 2307
